REEL 14

START

MICROFILMED 2015

For: Leo Baeck Institute
15 West 16th Street
New York, NY 10011

FILMING POSITION: IB

REDUCTION RATIO: 12X

DATE FILMING BEGAN: 8/11/15

TECHNICIAN: Theresa Jones

HUDSON ARCHIVAL©

WE HAVE A PASSION FOR PRESERVATION.

845 338.5785 . HUDSONARCHIVAL.COM . PO BOX 640, PORT EWEN, NY 12466

COPYRIGHT STATEMENT

The copyright law of the United States – Title 17, United States Code - concerns the making of photocopies or other reproductions of copyrighted material.

Under certain conditions specified in the law, libraries and archives are authorized to furnish a photocopy or other reproduction. One of these specified conditions is that the photocopy or reproduction is not to be "used for any purpose other than private study, scholarship, or research." If a user makes a request for, or later uses, a photocopy or reproduction for purposes in excess of 'fair use', that user may be liable for copyright infringement.

This institution reserves the right to refuse to accept a copy order if, in its judgment, fulfillment of the order would involve violation of the copyright law.

IMAGE EVALUATION
TEST TARGET (QA–3)

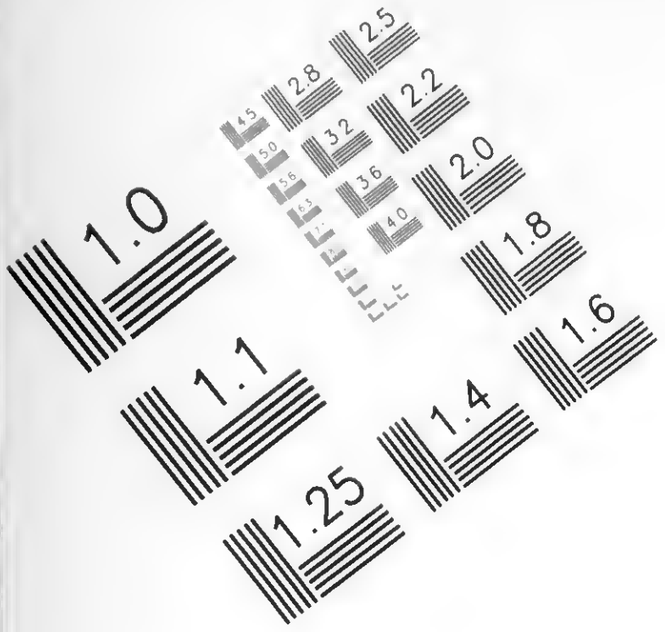

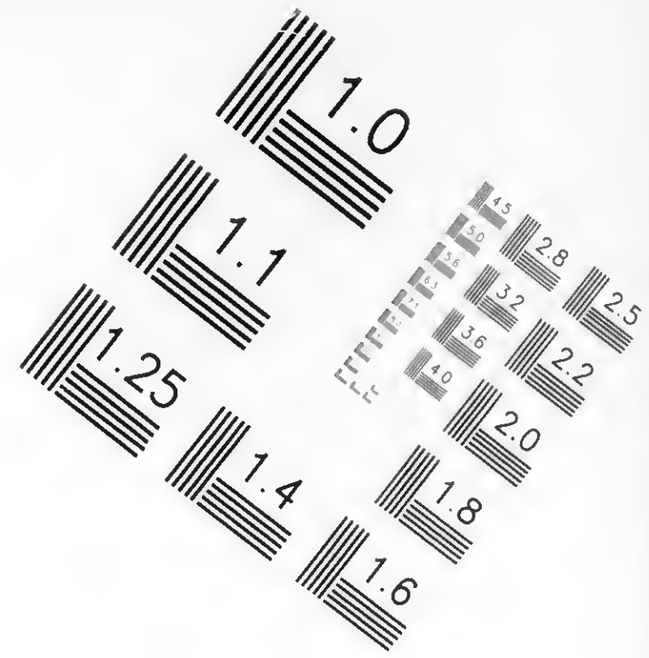

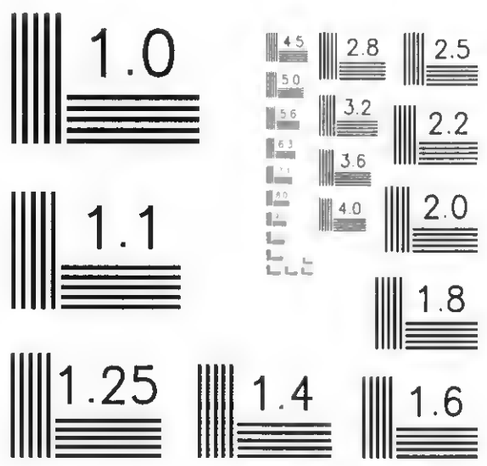

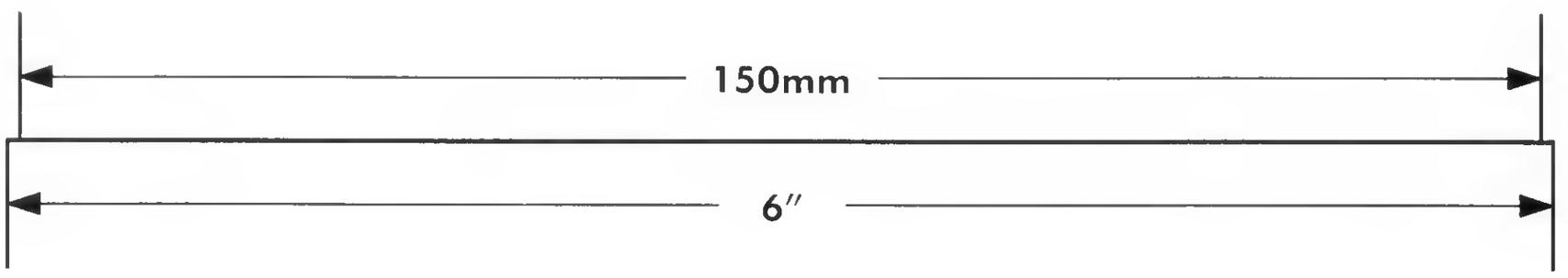

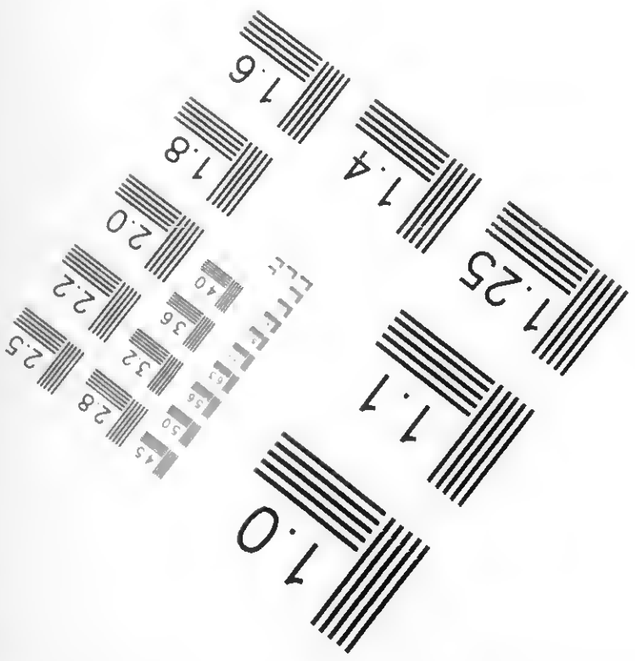

APPLIED ®
IMAGE
Group-
IMAGING

1653 East Main Street
Rochester, NY 14609 USA
Voice (585) 482-0300
Fax (585) 288-5989

© 2003, APPLIED IMAGE, Inc., All Rights Reserved Rev 1 00

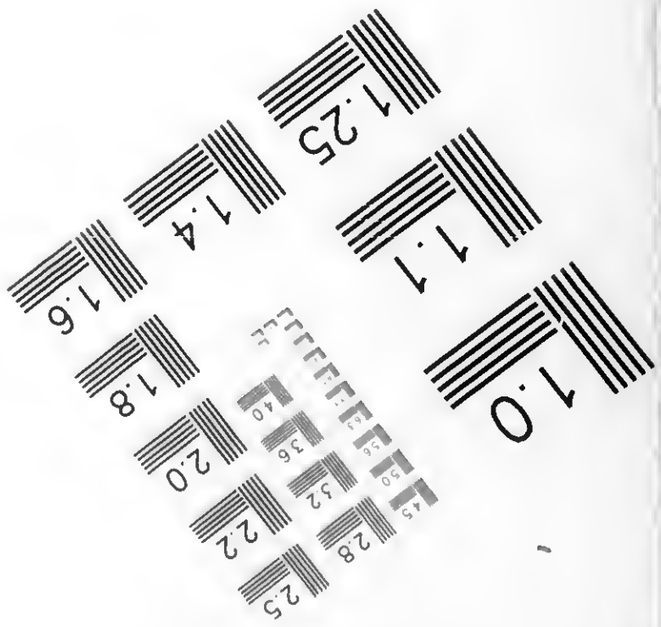

Guide to the Papers of the Rahn Family 1809-2010

AR 25538

Processed by Dianne Ritchey

Leo Baeck Institute
Center for Jewish History
15 West 16th Street
New York, N.Y. 10011
Phone: (212) 744-6400
Fax: (212) 988-1305
Email: lbaeck@lbi.cjh.org
URL: http://www.lbi.org

© 2015 Leo Baeck Institute. All rights reserved.

Center for Jewish History, Publisher.

Electronic finding aid was encoded in EAD 2002 by on February 25, 2015. Description is in English.

Descriptive Summary

Creator:	Rahn Megerman, Evelyn
Title:	Rahn Family Collection
Dates:	1809-2010
Dates:	bulk 1928-1960

Abstract: The Rahn Family Collection centers on the lives of Alfred and Lilli (née Bechmann) Rahn, but also contains many documents of their parents, siblings, and even more distant family members. It also documents the family members' attempts to receive restitution for their losses. The collection includes a large amount of correspondence, official, personal, and legal documents, photographs and photo albums, financial documentation, manuscripts and fragments of creative and academic writing, family trees and genealogical notes, newspaper clippings, poetry, educational certificates and diplomas, texts of lectures, teaching materials, a few recipes, and other papers.

Languages: The collection is primarily in German, English, and Swedish, with small amounts of Hebrew and French.

Quantity: 6.75 linear feet + 4 oversized folders.

Identification: AR 25538

Repository: Leo Baeck Institute

Biographical Note

On January 28, 1901 Alfred Hermann Rahn was born in Fürth, Germany to Sidney and Johanna (née Goldmann) Rahn. Sidney Rahn owned the family metalworks business, M.S. Farrnbacher. The firm had been in the family for generations, originally owned by members of Sidney Rahn's mother's family, the Farrnbachers, and produced iron and metal products. The Rahn family lived upstairs from the metalworks. Alfred had an older brother, James, who was hydrocephalic, and a younger brother, Max. After attending Heinrich Schliemann Gymnasium (high school), and working in a bank and an accounting position, Alfred Rahn joined the family business in 1928. When his father died two years later, Alfred led the firm.

Lilli Bechmann was the daughter of the businessman Hugo Bechmann and his wife Ida Bechmann (née Metzger) and was born in Fürth on February 10, 1911. Hugo Bechmann was the owner of a mirror glass factory, founded in the 1840s as W. Bechmann, but renamed under Hugo Bechmann as the Bayerische Spiegel- und Spiegelglass Fabriken AG (Bavarian Mirror and Mirror Glass Factories AG). After completing the Städtisches Mädchenlyzeum (high school) Lilli Bechmann spent one year in Geneva at a finishing school before returning to Fürth for one year at the Oberrrealschule so she could attend university. Beginning in May 1930, she attended the universities of Freiburg, Berlin, Vienna, and Erlangen, studying philosophy, history of philosophy, theatre, and the history of theatre. In 1934 she received her doctoral diploma in philosophy from the University of Erlangen with the dissertation *Der Darmstädter Freundeskreis. Ein Beitrag zum Verständnis der empfindsamen Seelenhaltung des 18. Jahrhunderts* (The Darmstadt Circle of Friends. A Contribution to the Comprehension of the Sentimental Conception of Soul of the Eighteenth Century). In addition to her academic interests she often wrote poetry. From 1934-1936 she reorganized the library of the Jewish Community of Fürth.

At some point around 1929 Lilli Bechmann met Alfred Rahn. They both shared a love of the outdoors, and frequently went hiking and skiing in the mountains and wrote each other often when separated. Due to the hereditary illness of Alfred's brother James, who was born hydrocephalic and suffered from schizophrenia, the couple, and especially Alfred, had reservations about marrying and having children. However, on July 3, 1933, they did marry and three years later their first daughter, Ruth Marion, was born.

In 1935 Alfred Rahn travelled with his mother to New York in order to determine if the family ought to leave Germany; his brother Max already was living in the United States and was now an American citizen residing in Puerto Rico, where he worked for a cigar business. However, believing that the difficulties for Jews in Germany wouldn't last and reluctant to sell a family business of generations, they decided against leaving. By the summer of 1937 the Rahns had changed their minds and sold M.S. Farrnbacher to an Aryan business by November. With the help of Max Rahn they received visas for America in November 1937 and planned to leave Germany at the end of December. However, the Nazi approval for the sale of M.S. Farrnbacher never occurred, and on December 25, 1937 Alfred Rahn was arrested for attempting to hide funds. The following month he was sentenced to fourteen months in prison.

While Alfred Rahn remained in prison in Nuremberg, Lilli Rahn began efforts to secure the family's immigration visas, which otherwise would expire in March 1938. Although at first having been informed that their visas would be extended, the consul revoked Alfred Rahn's visa due to a claim of moral turpitude. Max Rahn went to Washington, D.C. to advocate his brother's case and on December 31, 1938, the Attorney General, Homer Cummings, intervened, deciding in favor of Alfred Rahn. Two days after Alfred Rahn was released from prison the family, including Ruth's nurse, Helen Lorz, received new American visas. After a brief stay in Paris, the Rahns left for America, arriving on April 15, 1939 in New York.

After exploring conditions in New York, Alfred and Lilli left Ruth with her grandmother (Johanna Rahn) and her nurse in New York and left to find a location that would suit the family better. They arrived in Denver, Colorado, in July 1939. Although they knew no one in Denver, the location and the mountains reminded them of the mountainous areas of Bavaria they had left behind and they decided to stay. Alfred found a job, and eventually bought the John S. Worthington Company, a firm that produced roofing and steel products. After the war he became sales manager for Continental Steel and Penn Metal Company. From 1942-1944 Lilli Rahn taught at Denver University, giving courses in the history of the theater and in German, teaching the latter as part of the Army Specialized Training Program (ASTP). On January 21, 1945 Alfred and Lilli Rahn's second daughter, Evelyn, was born.

In April 1945 Alfred and Lilli Rahn were successful in bringing Ida Bechmann, Lilli's mother, to the United States from Sweden, where she had spent the war and where her husband Hugo Bechmann had died. She later changed her surname to Beckman. After staying with the Rahns for a short while she decided to find a job and live on her own, even though she had spent her life in a well-to-do family with servants and had never worked before. She eventually found a position in the dietary kitchens of the National Jewish Hospital in Denver. Ida Bechmann died in 1978. Alfred Rahn's mother, Johanna Rahn, had arrived in the United States in October 1938. She also lived with the Rahn family in Denver for a time, but later moved to a home for the elderly. Johanna Rahn died in 1965; her husband Sidney had died in 1930 in Fürth.

Shortly after her arrival in Denver, Lilli Rahn joined the Jewish women's organization Hadassah. She became president of the Denver Chapter, and later National Vice-President of the organization. She also was a member of its National Board. She chaired several Hadassah committees and travelled to Israel multiple times between 1954 and 1968 as Hadassah's representative.

Beginning in 1959, Lilli Rahn also began a fight against cancer. Over the next eleven years she had surgeries to combat it, but after a skiing accident

in April 1970 it was discovered that the cancer had metastasized. She died on December 27, 1970. The following day Alfred Rahn committed suicide, unable to live without his Lilli.

After their parents' death, Ruth and Evelyn gave funds to Hadassah Hospital in Alfred and Lilli Rahn's honor, with a plaque commemorating them and in 1995 established a scholarship at the Hadassah College of Technology in their names. In 1999 the philosophy department of the University of Erlangen established the Lilli Bechmann-Rahn Prize to be given annually to the best doctoral dissertation. In 2012 Ruth Rahn Budd published the book *From Generation to Generation: a Family Story*.

Scope and Content Note

The Rahn Family Collection consists of documents assembled in the creation of Ruth Rahn Budd's family narrative, the book *From Generation to Generation: a Family Story*. Like the book, the documents center around the lives of Alfred and Lilli (née Bechmann) Rahn, but also contain many documents of their parents, siblings, and even more distant family. The collection also documents the family members' attempts to receive restitution for their losses. The collection includes a large amount of correspondence, official, personal, and legal documents, photographs and photo albums, financial documentation, manuscripts and fragments of creative and academic writing, family trees and genealogical notes, newspaper clippings, poetry, educational certificates and diplomas, texts of lectures, teaching materials, a few recipes, and other papers.

The life of Alfred Rahn is one prominent topic of this collection. The first subseries of Series I opens with a folder of his courtship correspondence with Lilli Bechmann, his later wife, depicting their initial conversations with each other. In the second subseries of Series I will be found extensive documentation of the trial of Alfred Rahn for incorrectly reporting financial information prior to the family's planned emigration, and his eventual imprisonment in a prison in Nuremberg. His letters home to his wife Lilli will be found among the correspondence of the first subseries, with description of his days in incarceration, and a few reflections on his regrets of this time. A small amount of correspondence and personal papers in Series I document his later life in Denver, as well as some of the photographs in Series IV.

Lilli Rahn's experiences will similarly be found primarily in Series I. Several folders of her courtship letters to Alfred Rahn are located there, and in Subseries 2 of Series I are examples of her early creative writing, including poetry for Alfred Rahn, along with short stories and essays. Academic essays and manuscripts of longer papers created during her pursuit of her doctoral degree will also be found in Subseries 2. Series I additionally holds a small amount of her correspondence with friends, an autobiographical essay that includes description of her experiences while Alfred was in prison, and material from her time teaching American soldiers German at the University of Denver during the 1940s. A small amount of papers, especially newspaper clippings, relate to her work with the Denver chapter of Hadassah. Subseries 3 additionally holds some documentation of the Rahn family's immigration experiences as well as of the Lilli Bechmann-Rahn prize established at the University of Erlangen in the 1990s.

Series II focuses on the Rahn and Bechmann families, and holds the papers of the parents and siblings of Alfred and Lilli Rahn as well as of more distant cousins, grandparents, and other family members. In addition, this series contains documents that relate to the M.S. Farrnbacher firm established by the Farrnbacher family and which passed eventually to the Rahn family, and of the Bechmann family's mirror glass factory. Deaths and marriages of

family members are also documented, and Series II also includes several folders of family trees and genealogical research.

The restitution efforts of various family members is located in Series III, especially focusing on restitution for Alfred and Lilli Rahn, Johanna Rahn, and Ida Bechmann, but also including Max Rahn. The copious amount of restitution documentation consists of many letters with lawyers, requesting assistance or clarification, along with related documentation required by German government agencies. This documentation provides further evidence of the family's immigration experiences as well as of the properties and possessions owned by them prior to their emigration. This series also documents the family's finances.

The final series of the collection, Series IV, holds many loose photographs and photo albums in addition to a few glass negatives and some vacation slides. The photographs depict many of the individuals and family groups represented in this collection as well as showing some of their homes, vacations, and trips.

Arrangement

The collection is arranged in four series in the following manner:

Series I: Alfred and Lilli Rahn Family, 1902-2010
- Subseries 1: Correspondence , 1929-1960, 1980-2006
- Subseries 2: Family Papers, 1902-2010

Series II: Papers of Other Family Members, 1809-2004
- Subseries 1: Rahn and Related Families, 1818-1859, 2001
- Subseries 2: Bechmann and Related Families, 1809-2002
- Subseries 3: General and Unidentified Family, 1895-2004

Series III: Restitution and Financial Papers, 1928-1978
Series IV: Visual Material, 1800s-1971

Access and Use

Access Restrictions

Open to researchers.

Access Information

Readers may access the collection by visiting the Lillian Goldman Reading Room at the Center for Jewish History. We recommend reserving the collection in advance; please visit the LBI Online Catalog and click on the "Reserve" button.

Use Restrictions

There may be some restrictions on the use of the collection. For more information, contact:
Leo Baeck Institute, Center for Jewish History, 15 West 16th Street, New York, NY 10011
email: lbaeck@lbi.cjh.org

Access Points

Click on a subject to search that term in the Center's catalog.

Individuals:

Bechmann Family

Bechmann, Ida, 1888-1978
Bierer, Walter, 1912-2000
Budd, Ruth R.
Rahn Family
Rahn, Johanna
Rahn, Alfred, 1901-1970
Rahn, Lilli, 1911-1970

Organizations:

Bayerische Spiegel- und Spiegelglasfabriken AG
Hadassah, the Women's Zionist Organization of America
M.S. Farrnbacher

Subjects:

Courtship
Holocaust, Jewish (1939-1945)
Jewish families
Jews--Genealogy
Love-letters
Prisoners--Germany.
Restitution

Places:

Denver (Colo.)
England
Fürth (Bavaria, Germany)
Italy
Nuremberg (Germany)
United States--Emigration and immigration

Document Types:

Articles
Certificates
Clippings (information artifacts)
Correspondence
Financial records
Legal documents
Notes
Official documents
Photograph albums
Photographs
Poems

Related Material

The LBI Library contains the book *From Generation to Generation: a Family Story* by Ruth Rahn Budd (st 6165).

The LBI Archives holds the Tuchmann Family Collection, which includes a memoir by Walter Bierer (AR 1401). The LBI Archives also contain Doris Metzger's memoir "Our Lives" (ME 1044).

Separated Material

A copy of the book *From Generation to Generation: a Family Story* was removed to the LBI Library. Books of poetry featuring poems by Lilli Rahn were removed to the LBI Library, with copies of the poems and the books' titles retained in the archival collection. Also removed to the LBI Library were two copies of Lilli Rahn's published dissertation, *Der Darmstädter*

Freundeskreis. Ein Beitrag zum Verständnis der empfindsamen Seelenhaltung des 18. Jahrhunderts. A tourist publication on Erlangen and duplicate published illustrations of Fürth were also removed from the archival collection to the LBI Library. Three framed oil paintings and a wooden fan have been removed to the LBI Art and Objects Collection.

Preferred Citation

Published citations should take the following form:

Identification of item, date (if known); Rahn Family Collection; AR 25538; box number; folder number; Leo Baeck Institute.

Processing Information

Since the archival collection had little original order, series and subseries were established during processing of the collection. Basic preservation actions were also undertaken at this time.

Container List

Series I: Alfred and Lilli Rahn Family, 1902-2010

This series is in German and English.

2.5 linear feet.

Arrangement:
Divided into two subseries in the following manner:

Subseries 1: Correspondence
Subseries 2: Family Papers

Scope and Content:
Series I contains the correspondence and personal papers of Alfred and Lilli Rahn and of their eldest daughter, Ruth. In addition to correspondence it includes educational certificates and diplomas, manuscripts, official documents, legal documents, teaching materials, travel diaries, autobiographies, essays, short stories, poetry, newspaper clippings, and other materials.

The series covers various topics that affected the lives of the Rahns, most prominent among them the development of their early relationship, Alfred's time in prison, and their careers and education. Alfred and Lilli Rahn's courtship can be found in their exchange of letters in Subseries 1, which also provides some details of their daily lives at this point. Mentioned in the letters of 1932 is a trip Lilli Rahn took to Russia, which is also documented in her travel diary of Subseries 2.

Alfred Rahn's sentencing and time in prison is also documented in several places within this series. His letters home to Lilli Rahn from prison will be found in Subseries 1, including translations and summaries of the letters. In Subseries 2 will be found copies of the legal documentation of his trial, also translated, along with copies of Nuremberg Police Records pertaining to him and newspaper clippings about the trial. Lilli Rahn's autobiography, also in Subseries 2, includes details of her life during his imprisonment.

Material relating to the family's immigration can be found throughout this series. The preparation for the family's emigration from Germany was interrupted by Alfred Rahn's prison term, therefore it is occasionally mentioned in his letters to Lilli in Subseries 1. His later correspondence to family members, former associates, and friends also mentions their immigration, as does some of Lilli's correspondence.

Subseries 3 contains an accumulation of research material by Ruth Rahn Budd on Homer Cummings, the Attorney General of the United States whose permission allowed Alfred Rahn to receive an American visa in spite of his prison term.

Subseries 1: Correspondence , 1929-1960, 1980-2006

This subseries is in German and English.

0.75 linear feet.

Arrangement:

This subseries is divided in the following manner:

A)Between Alfred and Lilli Rahn
B) Alfred Rahn
C) Lilli Rahn
D) Ruth Rahn Budd
E) Other Correspondence

Scope and Content:

Subseries 1 holds the correspondence of members of the Rahn family, including Alfred and Lilli Rahn and their daughter Ruth Rahn Budd. Correspondence includes personal letters between family members as well as letters with friends, business associates, and others.

The first section of this subseries consists of the letters exchanged between Alfred and Lilli (née Bechmann) Rahn. These letters consist of those sent prior to their marriage and while Alfred Rahn was incarcerated from 1938-1939. The couple often used nicknames and endearments with each other: Lilli often called Alfred Micky, Mickylein, Peterle; he often called her Schlumpsi, Mutzilein, or Butzi, although both also played with the nicknames so that variations on these may also be seen. They also signed their letters with their nicknames. Correspondence from before their marriage often contains daily news of their activities as well as some discussion of their developing relationship. Although there is only one folder of Alfred's letters to Lilli, there are many letters from Lilli to Alfred. Letters from 1932 reference Lilli's trip to Russia and mention her observations on the experience. Included among Lilli's letters to Alfred is one to her friend Blanche where Lilli debated the decision to marry Alfred.

Letters sent while Alfred was in prison consist primarily of his letters to Lilli, but also include some from her. Alfred's letters mention his experiences in prison, although without many details, and also discuss decisions regarding the sale of the family business. Some letters discuss his language studies or books he read, including the Bible and foreign language texts. Others reflect his dismay at missing his daughter's Ruth's early years and for having caused difficulties for Lilli, and his worries about her health. Notable is the fact that the letters do not discuss events in Germany at this time, such as Kristallnacht. The prison letters also include translations and a summary of their contents.

Alfred's later correspondence with others consists of some chronologically-arranged correspondence as well as letters with friends and colleagues. Among the chronological files is his 1941 letter to the Office of Production

Management, which advises this department on his ideas for more efficient collection of scrap material for the American war effort. Other letters in these folders include Walter Bierer's reports on postwar Germany, including descriptions of Fürth, former family property, and care of family graves. Correspondence with former associates in Germany (1/15) include letters from Hofmockel, a trustee and former employee of the sold M.S. Farrnbacher firm, as well as correspondence regarding Alfred's initial efforts in seeking restitution for the loss of this business. Correspondence to Johanna Rahn provides brief descriptions of Alfred Rahn's prison term and the family's emigration preparations. Ernst Rosenbluth was a friend of Alfred's who immigrated from Germany to Sweden and eventually to Canada; their correspondence mentions the condition of postwar Sweden and outline Alfred Rahn's opinions on the future of the American economy.

A smaller amount of correspondence of Lilli Rahn is present in this subseries. Correspondence with Hadassah includes congratulations to Lilli Rahn for her election as vice-president of the Denver chapter of the organization as well as a few letters relating to her work in Hadassah. Correspondence with her distant cousin and friend Ilse Sadler (1/20) gives information on the Rahns' immigration experiences and their first years in the United States, Ilse's opinions on the United States, and information on Lilli's wartime work. Some letters discuss Zionism and Theodor Herzl. Another folder holds correspondence between the University of Denver and Lilli Rahn, much of it focusing on Lilli's teaching of German as part of the Army Specialized Training Program (ASTP).

Ruth Rahn Budd's correspondence includes later letters pertinent to the family. The earlier correspondence includes letters from her uncle Max Rahn and her grandmother Ida Beckman (in the folder "Other Correspondence") relating to a trip Ruth planned to Germany, and Fürth. Max Rahn's letter includes some information on the building that housed the firm M.S. Farrnbacher and the use of the family's residential space in the same building.

"Other Correspondence" includes correspondence of other family members. The folder of family members' correspondence (1/28) largely contains news and updates on family. Max Rahn's correspondence focuses on his professional work and positions with the tobacco companies he worked for, H. Duys & Co. of Havana, Cuba, and General Cigar Co. of Puerto Rico. Max's correspondence also includes letters with family, with news and information on the initial steps in restitution efforts. A May 20, 1946 letter mentions the properties owned by Alfred Rahn, including those which were sold, while a November 28, 1945 letter details the properties owned by Max Rahn for which he intended restitution.

A) Between Alfred and Lilli Rahn

Box	Folder	Title	Date
1	1	Alfred Rahn to Lilli Bechmann	1929-1932
1	2	Lilli Bechmann to Alfred Rahn	1930 May-1930 September
1	3	Lilli Bechmann to Alfred Rahn	1930 October-1930 December
1	4	Lilli Bechmann to Alfred Rahn	1931 January-1931 March
1	5	Lilli Bechmann to Alfred Rahn	1931 April-1931 June

1	6	Lilli Bechmann to Alfred Rahn	1931 July-1931 August
1	7	Lilli Bechmann to Alfred Rahn	1931 September-1931 December
1	8	Lilli Bechmann to Alfred Rahn	1932 January-1932 May
1	9	Lilli Bechmann to Alfred Rahn	1932 June-1932 October
1	10	Prison Letters	1938-1939
1	11	Prison Letters – Translations	1937-1939, 1994
1	12	Prison Letters – Translations with Corrections	1938-1939, 1995-1998

B) Alfred Rahn

Box	Folder	Title	Date
1	13	Chronological	undated, 1939-1945, 1998
1	14	Chronological	1946-1960
1	15	Correspondence with former friends and business associates in Germany	1946-1955
1	16	Johanna Rahn	1939
1	17	Rosenbluth, Ernst	1945-1952
1	18	Twentieth Anniversary of Arrival in United States	1959

C) Lilli Rahn

Box	Folder	Title	Date
1	19	Hadassah	1954-1956
1	20	Ilse Sadler	1946-1953, 1980
1	21	University of Denver – German Instruction	1939-1944

D) Ruth Rahn Budd

Box	Folder	Title	Date
1	22	Anjeana Hans – Translations	1998
1	23	Fürth Holocaust Memorial	1996-1998, 2004-2006
1	24	Lilli Bechmann-Rahn Prize at Friedrich-Alexander-University Erlangen-Nürnberg	1998-1999
1	25	Max Rahn	1973
1	26	Other Correspondence	1973, 1991-2009
1	27	Walter Ley	1999

E) Other Correspondence

Box	Folder	Title	Date
1	28	Family Members and Friends	1946, 1968-1969
1	29	Family Members – Max Rahn	1944-1953
1	30	Family Members – Walter Bierer	1945-1946

Subseries 2: Family Papers, 1902-2010

This subseries is in German and English.

1.75 linear feet.

Arrangement:
This subseries is divided in the following manner:

A) Alfred Rahn
B) Lilli Rahn
  a) Papers
  b) Writings
C) General and Other Family Papers

Scope and Content:
Subseries 2 contains the family papers and official documents of members of the Alfred and Lilli Rahn family.

A few folders of papers of Alfred Rahn pertain to his education and profession. These include certificates from his Gymnasium (high school) and trade school, or professional papers such as his curriculum vitae. With the curriculum vitae are also letters of reference. Papers relating to the M.S. Farrnbacher firm (1/35) contain translations of papers related to the firm, including of the sale of the firm to Otto Schulte-Wassermann and Hans Terberger in 1937. Other papers in this folder include some professional papers of Alfred Rahn and documents relating to his entrance into the firm, as well as on the death of Sidney Rahn. Another folder (2/2) contains copies of immigration documentation as well as an essay by Alfred Rahn on the events of their immigration, including the intervention of U.S. Attorney General Homer Cummings in his visa case.

Several folders pertain to Alfred Rahn's sentencing and time in prison. The folder "Nuremberg Police Records," which consists of translations and photocopies of the records, mention his prison term along with many documents related to the family's immigration, procuring of passports, and a few documents on a traffic accident in 1929. Folders on the trial and judgement of Alfred Rahn include legal documents as well as newspaper clippings on it, and a letter from Alfred to his mother announcing his release. Included is an English translation of the judgement. One later letter by lawyer Ruth Rahn Budd references her father's trial.

Lilli Rahn's documentation in this subseries consists of personal papers and writings, both personal and academic. Her personal papers include academic certificates and diplomas from school and university, an album amoricum (friendship book). A book and notes on the early years of her daughter, Ruth Marion, contains descriptions of Ruth's first experiences and words. Wartime documents include some papers of Alfred's as well, and show Lilli's training as a convoy driver and work for the Red Cross and Alfred's participation in the civilian defense auxilliary. Also documented is Lilli's work teaching German and area studies as part of the Army Specialized Training Program, with notes and analyses of her students, course teaching materials, and a German-language army newsletter. Also present are many newspaper clippings that feature Lilli Rahn, highlighting her work with the organization Hadassah.

The writing of Lilli Rahn is composed of both academic and creative writing. Included is her dissertation and other essays and academic papers written during her university years. Notable is an autobiography, which tells of some of her experiences while Alfred Rahn was imprisoned, focusing on the events of Kristallnacht and its aftermath, when she volunteered at the Jewish Hospital to help the wounded and those who had attempted suicide. The autobiography also outlines the Rahns' reasons for not having emigrated in 1935, chief among them their reluctance to lose a business that had existed for over one hundred years with multiple generations of employees working there and a long-standing customer base. Her diary

from 1929 describes her first meetings with Alfred Rahn, with discussion of their early interactions and her feelings about him. Lilli's writing also encompasses many poems, including love poems written for Alfred. In the folder "Manuscripts and Fragments" is a small notebook with an outline and the initial pages of a novel, possibly the same novel she discussed in a letter to Alfred in November 1930. Her confirmation (Einsegnung) notebook holds handwritten text with reflections on Judaism, including on monotheism, basic teachings, the relationship of man and Israel to God, the revelation at Mount Sinai, the Prophets, and the Jewish duty toward God. Travel diaries include a diary from her 1932 trip to Russia to study Russian theater; this diary comments on the Revolution theater and discusses the Bolshevik Revolution and how it affected the state theater. It also includes notes on the history of theater buildings in Russia since the revolution. An earlier travel diary holds notes on a trip to Austria in the 1920s. Two folders, Writings and Letters, held a mixture of creative writing and many letters from Lilli to two individuals who seem to have been close friends, Blanche and Resi. The creative writing consists of short fairy tales, skits, aphorisms, and short essays. The letters, which date from the late 1920s, ruminate in detail on Lilli's difficulties and relationships with others, along with many other topics.

General and Other Family Papers contains papers pertaining to Alfred and Lilli Rahn's family in general. These papers include a few documents relating to their marriage, such as their marriage certificate. Several folders hold papers related to the family's immigration, including a detailed list of their household items from 1939, copies and translations of immigration documents, and information and assembled research on Homer Cummings and Alfred Rahn's visa case. One folder holds many lectures on diverse topics given by both Alfred and Lilli Rahn, these include Thanksgiving lecture given both Lilli and Alfred where they express their gratitude at having found a new home in the United States. Other lectures include talks by Lilli on the theater in Soviet Russia, including its actors' training in biomechanics, her lecture on the Jews of Tripoli, and a talk on Jewish life in Germany. More general material includes informational material on Fürth, including material on its Jewish community and the organization of a memorial to its Holocaust victims. Information on the photographer Roman Vishnac is here as well, and includes two photos of Ruth Marion Rahn with other children. Other papers include a number of certificates of donations, many to Hadassah, for the speedy recovery of Lilli in her final year, as well as in memory of Lilli and Alfred Rahn after their passing. A sketch of their grave and a letter about a later donation to Hadassah's College of Technology is also present, as is documentation on the Lilli Bechmann-Rahn prize established at the University of Erlangen.

A) Alfred Rahn

Box	Folder	Title	Date
1	31	Archival Documents from Fürth	1940
1	32	Curricula Vitae and Essay	1939?-1940s?
1	33	Educational Papers and Certificates	1915-1920
1	34	German Laws and Ordinances	1939
1	35	M.S. Farrnbacher Firm - with translations	1908-1937, 1998
1	36	Notebook – Contacts and Employment Possibilities	1939 May-1939 August
1	37	Nuremberg Police Records – with translations	1924-1940, 1998

Box	Folder	Title	Date

2	1	Official and Identification Papers	1902-1945
2	2	Prison and Immigration Experiences – Translated Correspondence and Personal Essay	1939-1940s
2	3	Trial and Judgment of Alfred Rahn – Legal Documentation	1937-1938
2	4	Trial and Judgment of Alfred Rahn – Newspaper Clippings	1938
2	5	Trial and Judgment of Alfred Rahn – Related Correspondence and Documentation	1937-1939, 2000

B) Lilli Rahn

a) Papers

Box	Folder	Title	Date
2	6	Album Amoricum	1920-1921
2	7	Army Specialized Training Program (ASTP) – German Course Instruction	1943-1944
2	8	Army Specialized Training Program (ASTP) Material	1941-1944
2	9	Educational Papers – School	1917-1930
2	10	Educational Papers – University	1930-1934, 2001
Box	**Folder**	**Title**	**Date**
OSL		Educational Papers – Diplomas – Oversized	1930, 1934
2	11	Newspaper Clippings – Hadassah	1950-1973
2	12	Newspaper Clippings – Israel	1956-1959
2	13	Newspaper Clippings – Other Topics and Memorabilia	1933, 1948-1967
2	14	Official and Professional Papers	1912-1940s?
2	15	Ruth Marion Rahn's Diary (Baby diary with partial translation)	1936-1937
2	16	Ruth Marion Rahn's Early Years	undated, 1936
2	17	Wartime Documents	1942-1947

b) Writings

Box	Folder	Title	Date
2	18	Autobiographical Notes with Research Material	undated, 2007-2008
2	19	Diary	1929
2	20	Dissertation (and translation of summary)	1938, 1997
2	21	Essays, Notes and Short Stories	undated, 1938-1940s
2	22	Manuscript – Die Nürnberger Nationalschaubühne	1932
2	23	Manuscripts and Fragments	undated, 1924-1930
2	24	Notebook – Confirmation (Einsegnung)	1925 May
2	25	Notebooks – Plays and Poems	1921-1924
2	26	Notebooks – Poems	1923-1929

2	27	Poems	1924-1938
2	28	Poems	undated, 1926-1931, 1954-1965, 1998
2	28	Travel Diaries	1926-1928, 1932

Box	Folder	Title	Date
3	1	University Papers and Essays	undated, 1931-1933
3	2	Writings and Letters	1926-1931
3	3	Writings and Letters – Letters to Blanche and Resi	1926-1930

C) General and Other Family Papers

Box	Folder	Title	Date
3	4	Books and Journals Removed from Collection	undated, 1930-2010
3	5	Certificates – Memorials/ Charitable Gifts	1962-1970

Box	Folder	Title	Date
OSL 51		Certificates – Awards, Charitable Gifts, and Memorials – Oversized	undated, after 1970

Box	Folder	Title	Date
3	6	Donations, Memorials, and Graves – Correspondence and Notes	1971-1995
3	7	Fürth – General Information and Tourism	1995-2007

Box	Folder	Title	Date
OS 163		Fürth – Illustrations and City Map	undated

Box	Folder	Title	Date
3	8	Fürth – Jewish Community and Cemetery	1996-2006
3	9	Homer Cummings and his Aid to Rahn Family	1938, 1989-2002
3	10	Immigration Correspondence and Related Documentation – with Translations	1937-1939
3	11	Itemized Household Property	1939
3	12	Lectures by Albert and Lilli Rahn	1940s
3	13	Lilli Bechmann-Rahn Prize – Correspondence, Speeches, and Articles	1997-2010
3	14	Marriage and Betrothal of Alfred and Lilli Rahn	1933, 1937
3	15	Other Papers	1965, 2002
3	16	Rahn Family Immigration and Bechmann Family Genealogy	1939, 1997
3	17	Roman Vishniac – Articles and Photographs	1941, 1960-1961

Series II: Papers of Other Family

Members, 1809-2004

This series is in German, English, and Swedish, with smaller amounts of Hebrew and French.

1.55 linear feet.

Arrangement:
Divided into three subseries:

Subseries 1: Rahn and Related Families
Subseries 2: Bechmann and Related Families
Subseries 3: General and Unidentified Family

Scope and Content:
Series II focuses on the earlier generations of both branches of this family, and includes both genealogy and official, legal, and personal documents of family members. Among the family members represented are both the parents and siblings of Alfred and Lilli Rahn, as well as of more distant relations.

Both subseries contained several large, subdivided folders that pertained to specific family members. During the processing of the collection, these subdivisions were assigned their own folders, with the name of the larger folder retained in the folders' titles

Subseries 1 contains the papers of the Rahn family, along with related families, most notably the Farrnbacher family. This subseries includes documentation on the M.S. Farrnbacher metalworks firm that belonged to the family, such as a cashbook and documents relating to the passing of the firm's ownership through the generations. Subseries 1 also holds papers pertaining to Alfred Rahn's brothers, James and Max, with material on the health of James, and Max's finances. Other papers consist of genealogical notes and family trees, and official and legal documents of several Rahn ancestors.

Subseries 2 centers on the Bechmann and related families, especially the Metzger family but also including Lilli Rahn's cousin Walter Bierer. Especially prominent are the papers of Lilli Rahn's parents, Ida and Hugo Bechmann, with documents relating to Hugo Bechmann's death in Sweden and Ida Beckman's later life in the United States. Some documentation pertains to the Bechmann family's glass factory. Genealogy and family members' participation in wartime service during World War I are also well-represented here.

Subseries 3 contains a small amount of material relating to both families, or general material. Among these papers are further genealogical research, translations of some family members' official documents, and information on family deaths and memorials. Some personal papers, such as recipes and handwriting analyses are also present.

Subseries 1: Rahn and Related Families, 1818-1859, 2001

This subseries is in German and English, with a small amount of Hebrew and French.

0.55 linear feet.

Arrangement:
Alphabetical.

Scope and Content:
The papers of Subseries 1 consist of notes, official documents, correspondence and other papers of members of the Rahn family, as well as of the related Farrnbacher family. Included is also some material on the M.S. Farrnbacher metal business.

Two folders hold documentation on the M.S. Farrnbacher business. These include the firm's cashbook in the first folder of the subseries. The cashbook's entries show both business and family finances. Another folder holds the tax file of Johanna Rahn and M.S. Farrnbacher from 1937-1939, documenting the sale of the business to Hans Terberger and Otto Schulte-Wissermann along with a tax decision, correspondence, and financial documentation.

The connection of the Rahn and the Farrnbacher families is also documented here, with folders of genealogical notes and family trees as well as the marriage contract of James Rahn (formerly Jacob Cahen) and Caroline Farrnbacher. The papers of Caroline's parents, Hermann and Jenny Farrnbacher, include contracts of Hermann Farrnbacher.

Among the papers of Rahn family members are those of James Thomas Rahn and Max Rahn, Alfred Rahn's brothers. Papers of James Thomas Rahn includes a medical file (3/25) that documents his being hydrocephalic and schizophrenic and his treatment and condition; included with his medical file is a letter to Lilli Rahn from a doctor in response to her concerns about marrying and eventually having children with Alfred Rahn, due to the chance of James Rahn's condition being hereditary. Another folder (3/30) holds James Rahn's school certificates. Papers of Max Rahn largely focus on his estate and financial matters. The papers of Sidney and Johanna Rahn, Alfred Rahn's parents, contain their marriage certificate and documentation of Sidney Rahn's participation in the Landwehr in World War I, and also include Sidney's death certificate and documentation relating to Johanna Rahn as heir of her husband.

Box	Folder	Title	Date
3	18	Cashbook – M.S. Farrnbacher/ Rahn Family	1925, 1940-1953
3	19	Farrnbacher Family Members File – Farrnbacher/ Rahn Genealogy	1878-1935
3	20	Farrnbacher Family Members File – Hermann and Jenny Farrnbacher	1882-1934

Box	Folder	Title	Date
OS 163		Farrnbacher Family Members File – Hermann and Jenny Farrnbacher – Oversized	1910

Box	Folder	Title	Date
3	21	Farrnbacher Family Members File – James Rahn (Jacob Cahen) and Caroline (née Farrnbacher) Rahn	undated, 1837-1908
3	22	Farrnbacher Family Members File – Moses and Jette Farrnbacher	1828-1889, 1928
3	23	Farrnbacher Family Members File – Seligmann Farrnbacher	1818-1866, 1938
3	24	Farrnbacher Family Members File – Various Letters and Documents	undated, 1911-1934
3	25	James Thomas Rahn – Medical File and Correspondence with Guardian	1931-1941, 1958, 2001

3	26	Johanna Rahn and M.S. Farrnbacher – Tax File	1937-1939
3	27	Max Rahn – Estate Planning	1959
3	28	Quarrel of Therese Simon and Caroline Rahn	1873-1886
3	29	Rahn Family Members File – Jacob Cahen/ James Rahn	1843-1867

Box	Folder	Title	Date
OS 163		Rahn Family Members File – Jacob Cahen/ James Rahn – Oversized	1860

Box	Folder	Title	Date
3	30	Rahn Family Members File – James Thomas Rahn	1898-1914
3	31	Rahn Family Members File – Max Rahn	1937-1939

Box	Folder	Title	Date
4	1	Rahn Family Members File – Sidney and Johanna (Hannchen) Rahn	1866-1938
4	2	Sidney and Johanna Rahn – Contracts, Notarized Documents, and Financial Papers	1895-1906, 1922-1937

Subseries 2: Bechmann and Related Families, 1809-2002

This subseries is in German, English, and Swedish.

0.55 linear feet.

Arrangement:
Alphabetical.

Scope and Content:
Subseries 2 contains papers of members of the Bechmann and related Metzger, Birn, Bechhofen, and Bierer families. Papers include official documents, genealogical research, correspondence, and other papers. Various official documents, certificates, eulogies or obituaries, and wills are present for many of the family members in this subseries. Oversized König Ludwigs-Kreuz (King Ludwig Cross) certificates belong to Bechmann family members who earned recognition for their service during World War II. Two folders hold the papers of Wilhelm (Wolf) Bechmann, who founded the Bechmann mirror glass factory in Fürth. A genealogical article on Rabbi Salomon Schnaittach provides information on this early ancestor.

The first two folders of the subseries hold Lilli Rahn's genealogical research that culminated in the Bechmann family history. An updated version of this history, written by Evelyn Rahn Davis, is present in the first folder of the subseries. The following folder holds genealogical research notes and correspondence of Lilli Rahn.

Several folders provide information on Hugo and Ida (née Metzger, after immigration Beckman) Bechmann, the parents of Lilli Rahn. Among Ida Beckman's papers are some documentation on Lilli Bechmann's infancy, such as notes on her food and weight. Ida Beckman's immigration papers include a letter to Alfred and Lilli Rahn that tells of the death of Hugo Bechmann in Sweden. Other papers relate to his estate, acquiring paperwork from Sweden for Ida Beckman's restitution claims, or correspondence with a former employer, the National Jewish Hospital in Denver. Papers of the Metzger family include copies of the death certificate

of Karoline Metzger, Ida Beckman's mother, who died in Theresienstadt.

One folder holds the wartime correspondence and autobiography of Walter Bierer, Lilli Rahn's cousin (son of Ida Beckman's younger sister Emma). His autobiography is particularly interesting, documenting his family's flight from Paris, where they had moved the L. Bierer toy factory, owned by the Bierer branch of the family. Once France came under threat of attack from Nazi Germany, enemy aliens including German-born Jews were given few options to avoid being placed in an internment camp. Walter Bierer, along with other German-Jewish men, chose to join the French army but they were instead brought to the French Foreign Legion in Morocco. Once released from the Legion after the Nazi occupation of France, he worked to bring his family out of Paris, and immigrated to the United States via Cuba, where he spent time in an internment camp. Soon after his arrival in the United States in 1943 he was drafted into the army, where he was stationed in Nuremberg. His wartime letters to Alfred and Lilli Rahn describe postwar Fürth and Nuremberg, with descriptions of reunions with non-Jewish friends, the state of the cemeteries in Fürth, and the condition of the former Bechmann glass factory.

Box	Folder	Title	Date
4	3	Bechmann Family History	1972
4	4	Bechmann Family Members File – Family History Notes, Documents, and Family Trees	undated, 1809-1813, 1924-1936
4	5	Bechmann Family Members File – Goodheart and Gutherz Family Members	1830-1913
4	6	Bechmann Family Members File – Louis and Mathilde Bechmann – Charitable Donations	1920-1921
4	7	Bechmann Family Members File – Louis and Mathilde Bechmann Stiftung	1919, 1934
4	8	Bechmann Family Members File – Louis Bechmann	1855-1920
4	9	Bechmann Family Members File – Louis Bechmann – Eulogy and Obituaries	1921
4	10	Bechmann Family Members File – Mathilde Bechmann	1846, 1915-1920
4	11	Bechmann Family Members File – Mathilde Bechmann – Eulogies and Obituaries	1920
4	12	Bechmann Family Members File – Other Family Members Jakob (called Jacques Louis) Löb Bechmann 1896 Jakob and Veronika Birn 1902 Julius and Julie (née Birn) Bechmann 1910-1920 Jonas Bechmann 1837 Nathan Hirsch Bechmann ? 1859, 1867 Mohel Jona Bechhofen and his family undated, 1844	1844-1920
4	13	Bechmann Family Members File – Wilhelm (called Wolff) Bechmann	1872-1908

Box Folder Title Date

OS 163		Bechmann Family Members – König Ludwigs-Kreuz Certificates for Wartime Merits	1916-1917

Box	Folder	Title	Date
4	14	Bechmann Family Members – Notes, Correspondence, and Fragments	undated, 1904-1913
4	15	Eva Metzger Brown	1997-1998
4	16	Hugo Bechmann	1878-1942
4	17	Genealogy – Jonas Salomon Bechhofen and Rabbi Salomon Schnaittach	1935-1938
4	18	Ida Beckman – Correspondence – National Jewish Hospital at Denver	1950-1972
4	19	Ida Beckman – Diplomas and Certificates	1895-1906
4	20	Ida Beckman – Employment of Caroline Goodspeed	1972-1974
4	21	Ida Beckman – Finances and Hugo Bechmann Estate	1936-1941
4	22	Ida Beckman – Immigration	1941-1945
4	23	Ida Beckman – Swedish Agencies and Lawyers	1942-1956
4	24	Ida Beckman – Will and Trust	1966-1978
4	25	Ida Beckman – Lilli Bechmann's Infancy	1911
4	26	Louis and Wilhelm Bechmann	1906-1935

Box	Folder	Title	Date
OS 163		Louis and Wilhelm Bechmann – Oversized Certificate	

Box	Folder	Title	Date
4	27	Louis Bechmann – Diary	1920

Box	Folder	Title	Date
OS 163		Louis Bechmann - Decoration (Ehrenzeichen) Second Class for Red Cross Service	1916

Box	Folder	Title	Date
4	28	Mathilde Bechmann	1917
4	29	Metzger Family	undated, 1935-1942, 1975-2002
4	30	Walter Bierer – Correspondence and Autobiography	undated, 1945, 1984
4	31	Wilhelm Bechmann Genealogy	1935-2000
4	32	Wilhelm Bechmann – Birthday Certificate for Charitable Donation	1890
4	33	Wolf, Louis and Maier Bechmann – Documents with Translations	1879-1885, 1921

Subseries 3: General and Unidentified Family, 1895-2004

This subseries is in German and English.

0.45 linear feet.

Arrangement:
Alphabetical.

Scope and Content:
Subseries 3 contains papers relating to both branches of the family, general material, or materials of individuals whose family connection is unclear.

The first folder of the subseries holds some correspondence, obituaries, and information on family graves or memorials. Included here is also Ida Beckman's death certificate.

Two folders contain genealogical notes and family trees. One of these features photographs of unidentified groups of family members.

One folder (5/1) holds a small assortment of family papers from both branches with translations. Among these papers is correspondence between Ida Beckman and the photographer Roman Vishniac, along with his daughter Mara. This folder also includes papers of Hugo Bechmann, such as his passport, trade pass (Handelspass), and a newspaper clipping naming him Councilor of Commerce in Fürth. The following folder holds an accumulation of typed recipes, largely desserts, and a letter to Ida Beckman.

Box	Folder	Title	Date
4	34	Family Deaths and Memorials	undated, 1969-1978
4	35	Fürth/ Nuremberg Reunion	2001-2002
4	36	Genealogical Notes and Family Trees – Various Branches	undated, 1935, 1999
4	37	Genealogy Notes with Photographs	undated, 1942-1985
4	38	Handwriting Analysis	1924-1931
4	39	Lothar (Lali) Weil Biography	1948, 1985
Box	**Folder**	**Title**	**Date**
5	1	Rahn and Bechmann Family Papers – with Translations	1895-2004
5	2	Recipes	undated, 1931
5	3	Swiss Bank Accounts – Information	1997

Series III: Restitution and Financial Papers, 1928-1978

This series is in German and English, with a small amount in Swedish.

1.35 linear feet.

Arrangement:
Alphabetical.

Scope and Content:
Series III contains the restitution efforts of members of the family, as well as holding some of their financial papers. Most of the restitution paperwork centers on restitution for Alfred, Lilli, and Johanna Rahn, and Ida Beckman; Max Rahn is featured to a lesser extent. The papers of this series consist primarily of correspondence and its related documentation, including forms, copies of pre-war documents, and bank statements. The bulk of the

correspondence is with lawyers in Germany, government agencies, or banks, but a smaller amount is between family members discussing the restitution process. The correspondence begins with Alfred Rahn's earliest attempts at restitution, by reporting his property losses to the United States State Department in 1945 and with banks in 1939, and continued for many years. Correspondence with lawyers often requested clarification or updates on claims. As laws regarding restitution were added or amended over the years, the family members filed new claims.

Alfred and Lilli Rahn sought restitution for several losses. In addition to property, they claimed losses of education, professional development, transport costs, and loss of household items. Other restitution for the couple included restitution for the flight tax (Reichsfluchtsteuer), the Jewish property levy (Judenvermögensabgabe), and for a German pension. Alfred also assisted his mother, Johanna Rahn, in her restitution efforts. Much of the correspondence and documentation of this series pertains to the restitution of Alfred and Johanna Rahn's property and to an unpaid debt related to the selling of the M.S. Farrnbacher firm, as well as the two properties the family had owned in Fürth, Hornschuhpromenade 7 (the Bechmann family home) and Königstraße 129 (the Rahn family home and business). Other correspondence focuses on their attempts to receive restitution from banks, especially the Dresdner Bank, the Commerz- und Privat-Bank, and the Bayerische Staatsbank. Some correspondence relates to restitution for Johanna and Max Rahn for the estate of James Rahn.

Ida Beckman sought restitution for the loss of her property, for the estate of her mother (Karoline Metzger), for her husband Hugo's lost property, and for a widow's pension. Her correspondence includes a significant amount of discussions with her lawyer. Some documentation from the Berliner Bank relates to the restitution payments she was successful in receiving.

Box	Folder	Title	Date
5	4	Alfred and Lilli Rahn – Documentation of Income	1942
5	5	Alfred and Lilli Rahn – Dresdner Bank Account	1937-1939
5	6	Alfred and Lilli Rahn – Restitution Claim against Deutsche Tafelglas Aktiongesellschaft	1945-1948
5	7	Alfred and Lilli Rahn – Restitution for Loss of Education	1961, 1966-1973
5	8	Alfred and Lilli Rahn – Restitution of Transport Costs and Loss of Personal and Household Items	1946-1960
5	9	Alfred, Lilli and Johanna Rahn – Restitution Claims for Jewish Capital Levy (Judenvermögensabgabe) and Reich Flight Tax (Reichsfluchtsteuer)	1937-1939, 1953-1959
5	10	Alfred Rahn – Forced Auction of Property	1961-1963
5	11	Alfred Rahn – German Emigration Documentation	1937
5	12	Alfred Rahn – German Pension and Insurance	1936, 1969-1970
5	13	Alfred Rahn – Registration of Restitution Claims with State Department and Office of Alien Property	1945-1950

5	14	Alfred Rahn – Restitution Claim for Interruption of Professional Development	1959-1961
5	15	Alfred Rahn – Restitution Claim for Property on Hornschuhpromenade 7, Fürth – Correspondence with Carola Loeffler	1946-1951
5	16	Alfred Rahn – Restitution Claim for Property on Königstrasse 129, Fürth	1947-1948
5	17	Alfred Rahn – Restitution for Confiscated Capital	1948-1955
5	18	Alfred Rahn – Restitution for Unpaid Debt – Fritz Winnerlein/ Schulte-Wissermann KG	1948
5	19	Alfred Rahn – Transfer Losses Claim (Transferschaden) and Other Claims	1957-1960
5	20	Bank Account Documentation – Commerz- und Privat-Bank	1938-1939
5	21	Bank Account Documentation – Commerz- und Privat-Bank	1938-1941
5	22	Bank Account Documentation – Dresdner Bank	1937-1939
5	23	Bayerische Staatsbank	1946-1948
5	24	Bayerische Staatsbank	1949-1950
5	25	Bayerische Staatsbank	1951-1952
5	26	Care of James Rahn	1937-1939
5	27	Census of Property in Foreign Countries	1943
5	28	Correspondence – Bechmann Family Members and Hornschuhpromende 7 Property	1951-1958
5	29	Correspondence – House on Hornschuhpromenade 7, Fürth	1947-1949
5	30	Correspondence – Johanna Rahn Bank Account Losses	1939, 1957-1958
5	31	Correspondence – Multiple Claims	1957-1961
5	32	Correspondence – Transport of Personal and Household Goods	1939-1951, 1956
5	33	Fürth Property – Correspondence and Declarations	1946
5	34	Ida Beckman – Assets of Karoline Metzger	1957-1967
5	35	Ida Beckman – Assets of Karoline Metzger and Hugo Bechmann	1954-1956
5	36	Ida Beckman – Assets of Karoline Metzger – Payments from Berliner Bank	1961-1962
5	37	Ida Beckman – Emigration to United States – Documentation	1943-1944, 1954
5	38	Ida Beckman – Estate of Karoline Metzger	1944, 1954-1959
5	39	Ida Beckman – Multiple Claims	1938-1955
5	40	Ida Beckman – Multiple Claims	1956-1959
5	41	Ida Beckman – Multiple Claims	1963-1972

5	42	Investments	1949-1970
5	43	Johanna Rahn and Max Rahn – Restitution of Pre-war Savings (Altsparerentschädigung)	1958-1963
Box	**Folder**	**Title**	**Date**
6	1	Johanna Rahn and Max Rahn – Restitution of Pre-war Savings (Altsparerentschädigung)	1961-1963
6	2	Johanna Rahn – Bayerische Disconto Bank	1949-1952
6	3	Johanna Rahn – Bayerische Staatsbank	1947-1961
6	4	Johanna Rahn – Bing Kühlschrank	1948
6	5	Johanna Rahn – Bing Kühlschrank and Wilhelm Dech	1944-1946
6	6	Johanna Rahn – Commerz- und Credit-Bank	1949, 1952-1954
6	7	Johanna Rahn – Commerz- und Privat-Bank – Pre-war Documentation	1938-1939
6	8	Johanna Rahn – Correspondence with Georg Dimmler	1939
6	9	Johanna Rahn – Finances and Restitution – Dresdner Bank	1937-1939
6	10	Johanna Rahn – Finances and Restitution – Georg Dimmler Correspondence	1938-1941, 1956
6	11	Johanna Rahn – Multiple Claims	1959-1961
6	12	Johanna Rahn – Wilhelm Dech Claim	1945, 1949-1951
6	13	Karoline Metzger and Ida Beckman	1975-1978
6	14	Max Rahn – Correspondence regarding Restitution Claim with State Department	1946-1952
6	15	Max Rahn – Restitution Claim against Deutsche Bank, Fürth	1946-1951
6	16	Net Worth Levies and Taxes with Related Documentation	1938-1939
6	17	Official Documentation of Rahn Family Members	1928-1940, 1974
6	18	Restitution Correspondence – Family Letters	1942

Series IV: Visual Material, 1800s-1971

This series is in German and English.

1.35 linear feet.

Arrangement:
Alphabetical.

Scope and Content:
Series IV holds the collection's visual material, primarily photo albums and loose photographs. These depict family members or locations of trips taken by them. Many loose photographs are unidentified.

The photo albums of this series largely document trips taken by family

members. The earliest show Lilli Bechmann's trips to Northern Italy, England, and Austria. The album of her trip to Italy and Sicily in 1934 (6/19) features various sites in Italy, and in particular focuses on Tripoli and its Jewish quarter, then part of Italy. Of interest are the photographs taken in the desert oases outside of Tripoli that depict the Jews of the small village of Tegrinna, their daily life, and their Rabbi. Accompanying the album are clippings and an article by Lilli Bechmann on the Jews of Tegrinna and the surrounding region who resided in underground dwellings at the edge of the Sahara desert. Notable is also the album from 1935-1938 that shows the Rahns and their family members (6/24). This album depicts the 1935 trip that Alfred and Johanna Rahn took to the United States in order to decide if they should to immigrate there. Photographs in this album from 1936 show a trip by Lilli to Copenhagen, garden work, and Nuremberg in 1936. Photos of Nuremberg depict the city's Nazi Party rally grounds and the exterior of an SA (Sturmabteilung) camp. The album additionally shows many shots of skiing, a sport that Alfred and Lilli Rahn particularly enjoyed, as well as scenes of snowy mountain landscapes.

A large amount of loose photographs depict both branches of the family. Most of these photographs are not identified. Included among the photographs are Alfred and Lilli Rahn and Ida Beckman as well as older photographs of members of earlier generations of the family.

Box	Folder	Title	Date
8	2	Glass Plates – Birth Certificates	undated

Box	Folder	Title	Date
6	19	Photo album – Italy and Sicily	1934 March
6	20	Photo album – Italy and Sicily – Articles and Itineraries	undated, 1934
6	21	Photo album – Lilli Bechmann's Trip to England	1929 July
6	22	Photo album – Lilli Bechmann's Trip to Lermoos and Seefeld in Tirol	1928 December-1929 January
6	23	Photo album – Lilli Bechmann's Trip to Northern Italy	1928 Spring
6	24	Photo album – The Rahns and their Friends	1935 October-1938 April

Box	Folder	Title	Date
7	1	Photographs – Bechmann Family Members	undated, 1800s, 1920
7	2	Photographs – Bechmann, Hugo	1893-1940s?
7	3	Photographs – Farrnbacher, Hermann	undated
7	4	Photographs – Beckman, Ida	1935-1937
7	5	Photographs – Gutherz Family	undated, 1901
7	6	Photographs – Loeffler Family Members	undated, 1940
7	7	Photographs – Leopold Family	undated
7	8	Photographs – Locations – New York City and Israel	undated
7	9	Photographs –Metzger, Caroline and Max	undated, 1897
7	10	Photographs – Other Family Members and Friends	undated, 1922
7	11	Photographs – Other Individuals	undated, 1904-1971

7	12	Photographs –Rahn, Alfred and Lilli	undated, 1949-1952
7	13	Photographs – Unidentified – Children	undated
7	14	Photographs – Unidentified – Groups and Couples	undated
7	15	Photographs – Unidentified – Women and Men	undated

Box	Folder	Title	Date
8	1	Slides – Italy and Monte Carlo	1960-1969

DENSITY INCONSISTENT DUE TO VARYING SHADES AND COLORS OF DOCUMENTS

Rahn Family Collection

AR 25538 4/1 RAHN FAMILY MEMBERS FILE - SIDNEY & JOHANNA (HANNCHEN) RAHN 1866-1938 ARCHIVES

Sidney
to
Johanna
Rahn

Dr. James
Rahn

Sidney Rahn
* 2. Mai 1866 in London
† 13. Sept. 1930 in Frankfurt/M.
Johanna Rahn, geb. Goldmann
* 20. Sept. 1873 in Meiningen

Allgemeine Vollmacht.

Dr. Viktor Kelm Notar in Fürth (Bay.)

20,— RM Urkundensteuer

in Marken entwertet.

Fürth, den 27. Okt. 1937

Der Notar:

Steine

Ich, Johanna Rahn, Kaufmannswitwe

in Fürth i/B.

erteile hiermit

Herrn Dr. jur. et rer. pol. Otto Rosenberg, Rechtsanwalt

in Nürnberg-A, Königstraße 3

Vollmacht

zu meiner Vertretung in allen Rechts- und Vermögensangelegenheiten, soweit eine solche Vertretung überhaupt gesetzlich zulässig ist.

Der Bevollmächtigte kann diese Vollmacht ganz oder teilweise auf einen Dritten übertragen und ist von den Beschränkungen des § 181 BGB. befreit.

Fürth i/B., den 27. Oktober 1937.

Johanna Rahn.

Gesch.Reg.Nr. 1548. Die Echtheit der vorstehenden Namensunterschrift der Kaufmannswitwe, Frau Johanna R a h n geb. Goldmann in Fürth (Bay.), Königstraße 129 wird hiermit beglaubigt.

Die Persönlichkeit der Frau Rahn bestätigte

mir, Notar, in zuverlässiger Weise der mir persönlich bekannte Notariatsinspektor Paul Böhme in Fürth (Bay.).

F ü r t h (Bay.) am siebenundzwanzigsten Oktober eintausendneunhundertsiebenunddreißig.

Dr. Ditter Krim
Notar in Fürth (Bay.)

Nat. Geb. Reg. Nr. 1548
Jahresgebühr Nr. – RM 40 000,–
Geb. §§ 141 [illegible],39 22,– RM
Zuschl. [illegible] , RM
Mehr. Gl. [illegible] 27 20,– RM
Mehr. Gl. [illegible] , RM
, RM
Summa 42,– RM

Der Notar:

Aami Hannal —
had no trouble c
the police:
purpose:
to emigrate

Polizeipräsidium Nürnberg-Fürth.
Polizeiamt Fürth

Fürth/Bayern Nürnberg, den 26. Nov. 1938 193..

Führungszeugnis.

Hiermit wird bescheinigt, daß Hannchen Pahn, geb. Goldmann geboren am 20. IV. 1873 zu Meiningen vom Jahre 1890 bis zum 23. I. 1938 heutigen Tage in Fürth/Bayern gewohnt hat, daß sie sich immer einwandfrei betragen hat und nicht für irgend ein Vergehen oder Verbrechen verhaftet oder bestraft worden ist, mit folgenden Aus=nahmen: ÷

K.E.

Polizeipräsidium Nürnberg-Fürth

Gebühr 2 RM. 1,20 RM.

Geb.Reg.Nr. 2 Dr/9561

Form. Nr. 810. H. 11.XII.30/5000.

DEUTSCHES REICH

REISEPASS

Rahn Hannecker

Inhaftiundd Second Expressen

DEUTSCHES REICH

REISEPASS

Rahn Hannecken

DEUTSCHES REICH

(Stempelmarke)

REISEPASS

Nr. II St 1071

NAME DES PASSINHABERS

Rahn Hannchen

BEGLEITET VON SEINER EHEFRAU

UND VON — KINDERN

STAATSANGEHÖRIGKEIT:

DEUTSCHES REICH

Dieser Paß enthält 32 Seiten

International Second Passport

DEUTSCHES REICH

(Muster ohne Wert)

REISEPASS

Nr. II A 1071

NAME DES PASSINHABERS

Rahn Hannchen

BEGLEITET VON SEINER EHEFRAU

UND VON — KINDERN

STAATSANGEHÖRIGKEIT:

DEUTSCHES REICH

Dieser Paß enthält 32 Seiten

Ehefrau

Lichtbild

Unterschrift des Paßinhabers

Hannchen Rahn

und seiner Ehefrau

Es wird hiermit bescheinigt, daß der Inhaber die durch das obenstehende Lichtbild dargestellte Person ist und die darunter befindliche Unterschrift eigenhändig vollzogen hat.

Fürth/Bayern den 16. Nov. 1937

Polizeipräsidium Nürnberg-Fürth
Polizeiamt Fürth
K. E.

Rauch

2

Rahn Hannchen

PERSONENBESCHREIBUNG

Ehefrau

Beruf ...

Geburtsort Meiningen

Geburtstag 20. 9. 1873

Wohnort Fürth / Bayern

Gestalt 1,56 m

Gesicht oval

Farbe der Augen graublau

Farbe des Haares meliert

Besond. Kennzeichen ohne

KINDER

Name	Alter	Geschlecht

3

GELTUNGSBEREICH DES PASSES

Inland und Ausland

Der Paß wird ungültig am

15. November 1938.

Ausstellende Behörde

Fürth (Bayern) den 16. Nov. 1937

Polizeipräsidium Nürnberg-Fürth
Polizeiamt Fürth
K. E.

VERLÄNGERUNGEN

1.
Verlängert bis

, den
Dienststelle

Unterschrift

2.
Verlängert bis

, den
Dienststelle

Unterschrift

3.
Verlängert bis

, den
Dienststelle

Unterschrift

Ausländische Zahlungsmittel
in Höhe von RM 9.85 = Lire 75.–
Freigrenze Januar 1938
ausgeliefert.
Fürth, den 20. Jan. 1938.

Commerz- und Privat-Bank
Aktiengesellschaft
Filiale Fürth

German

~~Non quota~~ P.1 Quota

Immigration Visa

No. 24690

dated AUG 19 1938

issued to Rahn Johanna
(name)

Vice American Consul at NAPLES, ITALY

AMERICAN CONSULATE GENERAL NAPLES, ITALY

IMMIGRANT IDENTIFICATION

Card No. 1041333 Issued

11 - CHIASSO-FERROVIA - 11
21·138-XVI
ENTRATA
-11-

R. ISPETTORATO EMIGRAZIONE
NEL PORTO DI NAPOLI
VISTO
PARTIRE

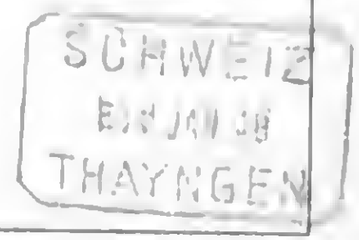
SCHWEIZ
THAYNGEN

Same as before

Polizeipräsidium Nürnberg-Fürth.
Polizeiamt Fürth

Fürth/Bayern Nürnberg, den 26. Nov. 1938

Führungszeugnis.

Hiermit wird bescheinigt, daß Hannchen Rahn geb. Goldmann geboren am 27. IX. 1872 zu Meiningen vom Jahre 1896 bis zum 27. I. 1938 heutigen Tage in Fürth/Bayern Nürnberg gewohnt hat, daß sich immer einwandfrei betragen hat und nicht für irgend ein Vergehen oder Verbrechen verhaftet oder bestraft worden ist, mit folgenden Aus=nahmen: —

Gültig für Auswanderungszwecke und gültig für drei Monate, vom Tag der Ausstellung an gerechnet.

K.E.

Polizeipräsidium Nürnberg-Fürth

Gebühr 2 RM.

Geb.Reg.Nr. [illegible]/9561

Form. Nr. 810. H. 11.XII.30/5000.

birth certificate -

Aani Hannah

Frau Johanna Rahn geb. Goldmann
in Zürich i. S. ist durch Rechtskraft
der Urteile des Königlichen Amtsgerichts
Meiningen vom 20. September 1893
als Tochter des Kaufmanns
Abraham Goldmann und dessen
Ehefrau Ida Goldmann geb. Ro-
senau aus Fürth i. B. geb. Fin-
in Meiningen geboren.

Meiningen, d. 8. Oktober 1893.

L. Fränkel
Landrabbiner.

Leo Fränckel * Landrabbiner * Meiningen

Frau Johanna Rahn geb. Goldmann
in Fürth i. B. ist heute Vormittag
von glücklich überstandener
Niederkunft eines Knaben
entbunden worden.

Meiningen, d. 6. Dezember 1903.

Dr. Fränckel
Landesrabbiner.

Leo Fränckel * Landesrabbiner * Meiningen

Sidney / Johanna

wedding record

Bb.

Heiratsurkunde.

Nr. 100

Fürth, am zwölften

April tausend acht hundert neunzig und sechs.

Vor dem unterzeichneten Standesbeamten erschienen heute zum Zwecke der Eheschließung:

1. der Kaufmann Sidney R a h n,
ledigen Standes,
der Persönlichkeit nach durch den von Person bekannten prakt. Arzt Dr. James Rahn dahier anerkannt,
israelitischer Religion, geboren den zweiten
Mai des Jahres tausend acht hundert sechzig und sechs zu London,
, wohnhaft zu Fürth,
Königsstraße Nr. 129,
Sohn des zu London verstorbenen Kaufmanns Jakob Rahn und der Witwe desselben Karolina, geb. Farrnbacher, wohnhaft zu Fürth,
2. die Hannchen G o l d m a n n,
ledigen Standes,
der Persönlichkeit nach durch obengenannten Dr. James Rahn dahier anerkannt,
israelitischer Religion, geboren den zwanzigsten
September des Jahres tausend acht hundert siebenzig und drei zu Meiningen,
, wohnhaft zu Fürth,
Schwabacherstraße Nr. 36,
Tochter des zu Meiningen verstorbenen Kaufmanns Abraham Goldmann und der Witwe desselben Sara, geb. Rosenau wohnhaft zu Fürth.

Alte Fassung.

Als Zeugen waren zugezogen und erschienen:

3. der prakt. Arzt Dr. James Rahn

der Persönlichkeit nach bekannt

achtundzwanzig Jahre alt, wohnhaft zu Fürth, Karolinenstraße Nr. 9,

4. der Fabrikant Simson Rosenau

der Persönlichkeit nach durch obengenannten Dr. Rahn anerkannt,

einunddreißig Jahre alt, wohnhaft zu Nördlingen, Haus Nr. D 86.

In Gegenwart der Zeugen richtete der Standesbeamte an die Verlobten einzeln und nacheinander die Frage:

ob sie erklären, daß sie die Ehe miteinander eingehen wollen. Die Verlobten beantworteten diese Frage bejahend und erfolgte hierauf der Ausspruch des Standesbeamten, daß er sie nunmehr kraft des Gesetzes für rechtmäßig verbundene Eheleute erkläre.

Vorgelesen, genehmigt und unterschrieben.

Sidney Rahn

Hannchen Rahn geb. Goldmann

Dr. James Rahn Simson Rosenau

Der Standesbeamte.

In Vertretung: Kaufmann.

Daß vorstehender Auszug mit dem Heirats-Haupt-Register des Standesamts zu Fürth in Bayern gleichlautend ist, wird hiermit bestätigt.

Fürth in Bayern am 26. November 1937.

Der Standesbeamte.

In Vertretung: Finkler

Standesamt Fürth

Bb.

Heiratsurkunde.

Nr. 100

Fürth, am zwölften

April tausend acht hundert neunzig und sechs.

Vor dem unterzeichneten Standesbeamten erschienen heute zum Zwecke der Eheschließung:

1. der Kaufmann Sidney R a h n,
ledigen Standes,
der Persönlichkeit nach durch den von Person bekannten prakt. Arzt Dr. James Rahn dahier anerkannt, israelitischer Religion, geboren den zweiten Mai des Jahres tausend acht hundert sechzig und sechs zu London,
, wohnhaft zu Fürth,
Königsstraße, Nr. 129,
Sohn des zu London verstorbenen Kaufmanns Jakob Rahn und der Witwe desselben Karolina, geb. Farrnbacher, wohnhaft zu Fürth,
2. die Hannchen G o l d m a n n,
ledigen Standes,
der Persönlichkeit nach durch obengenannten Dr. James Rahn dahier anerkannt, israelitischer Religion, geboren den zwanzigsten September des Jahres tausend acht hundert siebenzig und drei zu Meiningen,
, wohnhaft zu Fürth,
Schwabacherstraße Nr. 36,
Tochter des zu Meiningen verstorbenen Kaufmanns Abraham Goldmann und der Witwe desselben Sara, geb. Rosenau, wohnhaft zu Fürth.

Alte Fassung.

Als Zeugen waren zugezogen und erschienen:

3. der prakt. Arzt Dr. James Rahn

der Persönlichkeit nach bekannt

achtundzwanzig Jahre alt, wohnhaft zu Fürth, Karolinenstraße Nr. 9,

4. der Fabrikant Simson Rosenau

der Persönlichkeit nach durch obengenannten Dr. Rahn bekannt,

einunddreißig Jahre alt, wohnhaft zu Nördlingen, Haus Nr. D 86.

In Gegenwart der Zeugen richtete der Standesbeamte an die Verlobten einzeln und nacheinander die Frage:

ob sie erklären, daß sie die Ehe miteinander eingehen wollen. Die Verlobten beantworteten diese Frage bejahend und erfolgte hierauf der Ausspruch des Standesbeamten, daß er sie nunmehr kraft des Gesetzes für rechtmäßig verbundene Eheleute erkläre.

Vorgelesen, genehmigt und unterschrieben.

Sidney Rahn

Hannchen Rahn geb. Goldmann

Dr. James Rahn Simson Rosenau

Der Standesbeamte.

In Vertretung: Kaufmann.

Daß vorstehender Auszug mit dem Heirats-Haupt-Register des Standesamts zu Fürth in Bayern gleichlautend ist, wird hiermit bestätigt.

Fürth in Bayern am 26. November 1937.

Der Standesbeamte.

In Vertretung: Hinkler.

Standesamt Fürth

60 60 Standesamt Fürth

Sidney Kahn

geboren am 2. Mai 1866 zu

London, No. 11, Clephan Road

Islington

eingetragen: am 11. Juni 1866

---

registered:

11 Clephan Road, Islington

1866. Book: 98

No. 391

Regist:

G. A. Butterfield

i/ Stempel

N. V. 290 /1930 Fürth, den 10. Februar 1931 190

Erbschein.

Es wird hiemit bezeugt, daß der am 13 ten September 1930
in Fürth verstorbene Kaufmann Sidney
R a h n von Fürth

Bezeichnung der Verfügung von Todeswegen.

auf grund Ehe-und Erbvertrages vom 22. Februar 1906,
GR Nr. 440 des Notariats Fürth II

Vor- und Familiennamen, Stand oder Gewerbe, Wohnort des Vorerben und Größe des Erbteils.

von ~~/~~ seiner Frau
R a h n Hannchen, geb. Goldmann, Kaufmannswitwe in
Fürth a l l e i n
beerbt worden ist.

Der Erblasser hat eine Nacherbfolge angeordnet. Die Nach-

Angabe der Voraussetzungen, unter denen die Nacherbfolge eintritt.

erbfolge tritt unter der Voraussetzung ~~[illegible]~~ des Ablebens der
Witwe Rahn oder ihrer vorherigen Wiederverehelich-
ung ein.

Vor- und Familiennamen, Stand oder Gewerbe, Wohnort des Nacherben.

Nacherben sind ihre 3 Söhne:
1. R a h n James, led. volljährig, z.Z. in der Heil- und Pflegeanstalt in Erlangen, Vermögenspfleger Kaufmann Sigmund Rosenblüth in Fürth,
2. R a [illegible] in Fürth,
3.) R a [illegible] New-York.

Die [illegible] te.

Guardian of James Rahn

*)

Siegel.

Einlage 152

*) Hat der Erblasser den Nacherben auf dasjenige eingesetzt, was von der Erbschaft bei dem Eintritte der Nacherbfolge übrig sein wird, oder hat er bestimmt, daß der Vorerbe zur freien Verfügung über den Nachlaß berechtigt sein soll, so ist dies hier anzugeben (§ 2363 Abs. 1 Satz 2 des B.G.B.) Ferner ist die Ernennung eines Testamentsvollstreckers hier anzugeben (§ 2364 Abs. 1 des B.G.B.)

VI. Erbschein für einen Vorerben (§ 2363 des G.B.G.)
(Entwurf.) J.M.Bl. 1900/53.

Joh. Gg. Weiß'sche Buchdr. u. Verl. (Josef Olbrich) München.

zu Nr. 01014/37A
Zu Nr. 1182/31

N. V. 290 /1930 Fürth, den 10. Februar 1931 190

Erbschein.

Es wird hiemit bezeugt, daß der am 13 ten September 1930

in Fürth verstorbene Kaufmann Sidney

R a h n von Fürth

Bezeichnung der Verfügung von Todeswegen.

auf grund Ehe-und Erbvertrages vom 22.Februar 1906,

GR Nr.440 des Notariats Fürth II

Vor- und Familiennamen, Stand oder Gewerbe, Wohnort des Vorerben und Größe des Erbteils.

von ~~X~~ seiner Frau

R a h n Hannchen, geb. Goldmann, Kaufmannswitwe in

Fürth a l l e i n

beerbt worden ist

Der Erblasser hat eine Nacherbfolge angeordnet. Die Nach-

erbfolge tritt unter der Voraussetzung ~~ein, daß~~ des Ablebens der

Angabe der Voraussetzungen, unter denen die Nacherbfolge eintritt.

Witwe Rahn oder ihrer vorherigen Wiederverehelich-

ung ein.

Nacherben ~~sind~~ sind ihre 3 Söhne:

Vor- und Familiennamen, Stand oder Gewerbe, Wohnort des Nacherben.

1. R a h n James, led. volljährig, z.Zt. in der Heil- und Pflegeanstalt in Erlangen, Vermögenspfleger Kaufmann Sigmund Rosenblüth in Fürth,
2. R a h n Alfred, led. vollj. Kaufmann in Fürth,
3.) R a h n Max, led. vollj. Kaufmann in New-York.

Die Vorerbschaft ist eine befreite.

*)

Kgl. Amtsgericht Fürth :

Siegel.

Einlage 152

*) Hat der Erblasser den Nacherben auf dasjenige eingesetzt, was von der Erbschaft bei dem Eintritte der Nacherbfolge übrig sein wird, oder hat er bestimmt, daß der Vorerbe zur freien Verfügung über den Nachlaß berechtigt sein soll, so ist dies hier anzugeben (§ 2363 Abs. 1 Satz 2 des B.G.B.) Ferner ist die Ernennung eines Testamentsvollstreckers hier anzugeben (§ 2364 Abs. 1 des B.G.B.)

VI. Erbschein für einen Vorerben (§ 2363 des G.B.G.) (Entwurf.) J.M.Bl. 1900/53.

zu Nr. 01014/37A

Zu Nr. 1182/31 A

Joh. Gg. Weißsche Buchdr. u. Verl. (Josef Olbrich) München.

Intentional Second Exposure

N. V. 290 /1930. Fürth, den 10. Februar 1931 190

Erbschein.

Es wird hiemit bezeugt, daß der am 13 ten September 1930
in Fürth verstorbene Kaufmann Sidney
R a h n von Fürth

Bezeichnung der Verfügung von Todeswegen.

auf grund Ehe-und Erbvertrages vom 22.Februar 1906,
GR Nr.440 des Notariats Fürth II

Vor- und Familiennamen, Stand oder Gewerbe, Wohnort des Vorerben und Größe des Erbteils.

von ~~/~~ seiner Frau
R a h n Hannchen, geb. Goldmann, Kaufmannswitwe in
Fürth a l l e i n

beerbt worden ist

Der Erblasser hat eine Nacherbfolge angeordnet. Die Nacherbfolge tritt unter der Voraussetzung ~~ein, daß~~ des Ablebens der

Angabe der Voraussetzungen, unter denen die Nacherbfolge eintritt.

Witwe Rahn oder ihrer vorherigen Wiederverehelichung ein.

Nacherben ~~sind~~ sind ihre 3 Söhne:

Vor- und Familiennamen, Stand oder Gewerbe, Wohnort des Nacherben.

1. R a h n James, led. volljährig, z.Zt. in der Heil- und Pflegeanstalt in Erlangen, Vermögenspfleger Kaufmann Sigmund Rosenblüth in Fürth,
2. R a h n Alfred, led. vollj. Kaufmann in Fürth,
3.) R a h n Max, led. vollj. Kaufmann in New-York.

Die Vorerbschaft ist eine befreite.

*)

Kgl. Amtsgericht Fürth :

Siegel. BAYER. AMTSGERICHT FÜRTH

Paulus

Einlage 152

*) Hat der Erblasser den Nacherben auf dasjenige eingesetzt, was von der Erbschaft bei dem Eintritte der Nacherbfolge übrig sein wird, oder hat er bestimmt, daß der Vorerbe zur freien Verfügung über den Nachlaß berechtigt sein soll, so ist dies hier anzugeben (§ 2363 Abs. 1 Satz 2 des B.G.B.) Ferner ist die Ernennung eines Testamentsvollstreckers hier anzugeben (§ 2364 Abs. 1 des B.G.B.)

VI. Erbschein für einen Vorerben (§ 2363 des G.B.G.) (Entwurf.) J.M.Bl. 1900/53.

zu Nr. 01014/37A

Zu Nr. 1182/31

Joh. Gg. Weiß'sche Buchdr. u. Verl. (Josef Olbrich) München.

Sterberegister Nr. 584 des Jahres 1930 J.

Todesschein.

Vornamen und Familienname: Sidney Rahn,

aus Fürth,

Stand: Kaufmann,

64 Jahre alt, geboren in London, verheiratet mit Hannchen, geborenen Goldmann,

gestorben am 13ten September 1930

in Fürth i. Bay

, am 27. Juli 1935.

Der Standesbeamte:

STANDESAMT 20 Pfg. FÜRTH I. BAY.

(Siegel)

Intentional Second Exposure

Sterberegister Nr. 584 des Jahres 1930 J.

Todesschein.

Vornamen und Familienname: Sidney Rahn,

aus Fürth,

Stand: Kaufmann,

64 Jahre alt, geboren in London, verheiratet mit Hannchen, geborenen Goldmann,

gestorben am 13ten September 1930

in Fürth i. Bay

, am 27. Juli 1935.

Der Standesbeamte:

STANDESAMT 20 Pfg. RTH I BAY

Sterberegister Nr 584 des Jahres 1930 J.

Todesschein.

Vornamen und Familienname: Sidney Rahn,

aus Fürth,

Stand: Kaufmann,

64 Jahre alt, geboren in London, verheiratet mit Hannchen, geborenen Goldmann,

gestorben am 13 ten September 1930

in Fürth i. Bay

Fürth i. Bay., am 27. Juli 19 35.

27. VII. 1935

STANDESAMT 20 Pfg. FÜRTH i. BAY.

(Siegel)

Der Standesbeamte:
In Vertretung:
Sinkler.

Registry of the
Royal Bavarian City
Fürth -
Confirms - / merchant.
according to the collective bk.
SR that he was
born in London

Fürth, am 27. Juni 1900.

Das

Standesamt

der

Königl. Bayer. Stadt

Fürth

bestätigt hiemit, daß der Bürstenmacher Hans Sidney Kahn, laut der bei dem diesseitigen Standesamte befindlichen Geburts-Urkunde vom 2. Mai 1866 zu London geboren worden.

Im Vertretung:

Hellgruber.

STANDESAMT DER K. B. STADT FÜRTH

504 Geburts-Reg.-Nr. 588.

Bezahlt.

COMPULSORY VACCINATION ACT.

(16 and 17 Victoria, cap. 100.)

[LONDON.]

Notice of the Requirement of Vaccination.

[To be given by the Registrar *at the time of registering the Birth*, or within seven days after, pursuant to Section IX.]

DIRECTIONS
For filling up this Notice.

If it be given to the *Father*, strike out the word "Mother" and *the two following lines*: — if to the *Mother*, strike out "Father" and also the said two lines:—if it be given to any *other* Person, strike out only the words "Father" and "Mother."

If the Notice be given to the *Father* or *Mother*, insert the word "THREE;" if to *any other Person*, write "FOUR."

The day of Vaccination is to be reckoned as one of the Eight.—Therefore, if the Child be vaccinated on a *Monday*, it must be taken to the Medical Officer for inspection on the *Monday* following; and so of any other day.

To the Father .....
Mother .....
Person upon whom has devolved the Care, Nurture, or Custody of the Child herein named ....

Copy hereunder the *No. of the Entry* of the Child's Birth from the Register Book.

Entry No. 391

I, the undersigned, hereby give you Notice, that it is your duty, and I accordingly require you, to have the Child T. Baker vaccinated pursuant to the provisions and directions of the Act of 16 & 17 Victoria, cap. 100, Section 2, within Three Calendar Months after the Birth of the said Child. And I also give you Notice, that at the times and places below-mentioned, you can, without payment, have the Child vaccinated by a person duly appointed for the purpose. If, after this Notice, you shall not cause the said Child to be Vaccinated, or if you shall not on the Eighth day after the Vaccination has been performed, take, or cause to be taken, such Child to the Medical Officer or Practitioner by whom the operation was performed, as required by Section III. of the said Act, in order that such Medical Officer or Practitioner may ascertain by inspection the result of such operation, you will, by neglecting so to do, incur a PENALTY not exceeding TWENTY SHILLINGS.

As Witness my Hand, this 16th day of June, 1866

(*Signature*) H H Butterfield *Registrar of Birth, &c.*

(*Address by the Post*) _____

BEFORE AT 6 DISINFECTING GREEN BY 9.30

1. VACCINATORS appointed by the Guardians or Overseers, pursuant to 16 & 17 Victoria, cap. 100, Section I.	Times appointed for Vaccination			Places appointed for Vaccination
	Days of the Week	Hours of the Day		
	Every	From	Until	
Dr. Shea	**day**	**9**	**11**	**178, St. Pauls Road.**
	To be given to the		**Vaccinator.**	
2. VACCINATORS appointed by the Lords of the Privy Council.				
MR. COOPER	Tu.	12	1	5, Caledonian Road, Islington.
,, LEWIS	Mon., Thurs.	10	11	18, Fort Street, Spital Square.
,, LEWIS	Tu.	9	11	1, Well Street, Wellclose Square.
,, MACANN	Mon.	10	11	22, King Street, Portman Square.
,, MARSON	Tu., Thurs.	1	2	Surrey Chapel, Blackfriars Road.
DR. SHARPE	Tu.	10	11	159, Grange Road, Bermondsey.
MR. SIMPSON	Mon., Wed.	1	2	Tottenham Court Chapel, Tott. Ct. Rd.
,, TOMKINS	Daily	10	11	8, Russell Place, Fitzroy Square.
,, WADE	Mon.	9	11	68, Dean Street, Soho.

MEMORANDUM.—This Paper *must be* Given *to the Vaccinator* or *Medical Practitioner* when the Child is taken to him for inspection after Vaccination, in order that, in all cases where the Child was *born and Vaccinated in the same Sub-district*, he may extract from it the *Name and Address of the Registrar* to whom the Duplicate Certificate of Successful Vaccination is to be delivered.

F & T 100,000 11-65

No. 1. Gesehen im Kais: Deutschen General Consulate zu London zur Beglaubigung nebenstehender Unterschrift des Herrn Simon Weil practischer Arzt hierselbst

Gebühr M: 4,50 4½ sh

London den 2 Juli 1883

Der Kaiserliche General Consul

In Vertretung

Rettich

Viceconsul

DEUTSCHES GENERAL CONSULAT

☞ This Certificate should be carefully preserved by the Parents of the within-named Child; it being, without further proof, admissible as evidence of the successful Vaccination of the Child in any Information or Complaint which shall be brought against the Father or Mother of the Child, or against the Person who shall have had the Care, Nurture, or Custody of such Child, for non-compliance with the provisions of the within-mentioned Act. (Section IV.)

COMPULSORY VACCINATION ACT.

(16 & 17 Victoria, Cap. 100.)

SCHEDULE A.

Medical Certificate of Successful Vaccination.

[To be delivered (pursuant to Section IV.) to the Father or Mother of every Child successfully Vaccinated, or to the Person having the Care, Nurture, or Custody of such Child.]

I, the undersigned, hereby certify, That

(a) Sidney Rahn, (aged (b) 16 months),

the Child of (c) James Rahn, of (d) [and residing at

No. 11 in the Clephane Road, Essex Road ~~Street~~ in]

the Parish of St Mary's, Islington,

in the County of Middlesex has been successfully vaccinated by me.

Dated this (e) 10th day of September 1867.

(Signature of the Person certifying) Simon Weil

(Add Professional Titles) Physician.

[☞ See Note on the other side.]

XVI.

(c) Für Dispositions-Urlauber.

Ort ..... Datum .....

Inhaber beifolgenden Passes bittet verziehen zu dürfen
von .....
nach ..... Bezirksamt / Kreis 2c.

Name .....

(d) Für sonstige Meldungen.

Bei allen vorstehend nicht erwähnten Meldungen genügt ganz kurze Abfassung.

Bei Abmeldungen ins Ausland, auf Reisen oder Wanderschaft wird auf die genaueste Beachtung der Paßbestimmungen 7, 8 und 9 hingewiesen. Auf keinen Fall darf unterlassen werden, eine Person zu bezeichnen, durch welche dem Reisenden 2c. jederzeit Gestellungsbefehle zugestellt werden können.

Die bezügliche Meldung würde lauten:

„Inhaber beifolgenden Passes meldet sich nach ..... ab (oder auf Reisen / Wanderschaft). Befehle für ihn besorgt:
Name .....
in ..... Bezirksamt / Kreis 2c. .....
in Städten / größeren Ortschaften: Straße und Haus-Nr. .....
Name des Meldenden .....

1

Nationale des Buchinhabers.

1. Vor- und Familiennamen: Sidney Rahn

Sidney Rahn
Not totally healthy
Went into infantry
In reserves
Under command
of Colorado
Then to Landwehr in
1899. Gives size 7
shoes
Military report card
5 F 19 y. Landwehr Bezirk

6. Waffengattung 2c.: Infanterie

1

Ersatz-Reserve-Paß

des

Ersatzreservisten

...

...

Jahresklasse: 18

Infanterie.

International Second Exposition

1

Ersatz-Reserve-Pass

des

Ersatzreservisten

.....

.....

Jahresklasse: 18

Infanterie.

Bestimmungen für die Mannschaften des Beurlaubtenstandes.

(ausschließlich der vorläufig in die Heimath beurlaubten Rekruten).

I. Allgemeines.

1. Zu den Mannschaften des Beurlaubtenstandes, auf welche die nachstehenden Bestimmungen, soweit in denselben Ausnahmen nicht angegeben sind, Anwendung finden, gehören die Mannschaften:

a) der Reserve,
b) der Landwehr ersten und zweiten Aufgebots,
c) der Ersatzreserve,
d) die bis zur Entscheidung über ihr ferneres Militärverhältnis zur Disposition der Ersatzbehörden entlassenen Mannschaften*) und
e) die vor erfüllter aktiver Dienstpflicht zur Disposition der Truppentheile beurlaubten Mannschaften.

2. Die Mannschaften, welche aus dem aktiven Dienst entlassen werden, haben sich spätestens 14 Tage nach ihrer Entlassung bei der Kontrolstelle (Hauptmeldeamt, Meldeamt, Bezirksfeldwebel) anzumelden, welcher der von ihnen gewählte Aufenthaltsort unterstellt ist. Diese Meldung ist auch dann erforderlich, wenn der Entlassene an dem Standorte seines bisherigen Truppentheils bleibt.

---

*) Auf diese Mannschaften findet die Bestimmung 22c gleichfalls Anwendung.

3. Die nächsten militärischen Vorgesetzten der Mannschaften des Beurlaubtenstandes sind der Feldwebel des Kompagniebezirks oder die Feldwebel des Hauptmeldeamts oder Meldeamts, zu dessen Bezirk der Aufenthaltsort gehört, der Bezirksoffizier, der Kontroloffizier und der Kommandeur des Landwehrbezirks, sowie deren Stellvertreter.

4. Die Mannschaften des Beurlaubtenstandes haben dienstlichen Befehlen ihrer Vorgesetzten, öffentlichen Aufforderungen und Gestellungsbefehlen unbedingt Folge zu leisten. Insbesondere ist es ihre ehrenvolle Bestimmung, sich zur Vertheidigung des Thrones und des Vaterlandes zu gestellen.

5. Bei Anbringung dienstlicher Gesuche und Beschwerden sind die Mannschaften des Beurlaubtenstandes verpflichtet, den vorgeschriebenen Dienstweg (Bezirksfeldwebel oder Kontrolstelle) einzuhalten. Ingleichen sind dieselben im dienstlichen Verkehr mit ihren Vorgesetzten oder wenn sie in Militäruniform erscheinen (wozu auch der Entlassungsanzug gehört), der militärischen Disziplin unterworfen.

II. Aufenthaltswechsel, Reisen, Aufenthalt im Auslande, sowie dieserhalb zu erstattende Meldungen.

6. Mannschaften, welche innerhalb des Kontrolbezirks — d. i. Bezirk des Hauptmeldeamts, Meldeamts oder der Kompagniebezirk — ihren Aufenthaltsort oder die Wohnung wechseln, haben dies innerhalb 14 Tagen ihrer Kontrolstelle zu melden.

Wer aus einem Kontrolbezirk in einen anderen verzieht, hat sich bei seiner bisherigen Kontrolstelle ab- und bei der Kontrolstelle seines neuen Aufenthaltsorts innerhalb 14 Tagen nach Verlassen seines alten Wohnsitzes anzumelden.

Nach Eintritt einer Mobilmachung sind Veränderungen des Aufenthaltsortes oder der Wohnung innerhalb 48 Stunden zu melden.

7. Mannschaften des Beurlaubtenstandes können ungehindert verreisen, haben jedoch der Kontrolstelle den Antritt der Reise und die Rückkehr von derselben zu melden, sobald diese eine 14tägige und längere Abwesenheit

vom Aufenthaltsorte zur Folge hat. War beim Antritt der Reise nicht zu übersehen, ob die Abwesenheit sich über 14 Tage hinaus erstrecken werde, so ist die Meldung spätestens 14 Tage nach erfolgter Abreise zu erstatten. Bei jeder Abmeldung zur Reise hat der Betreffende anzugeben, durch welche dritte Person während seiner Abwesenheit etwaige Befehle an ihn befördert werden können. Er bleibt jedoch der Militärbehörde gegenüber allein dafür verantwortlich, daß ihm jeder Befehl richtig zugeht.

Fällt in die Zeit der Reise eine Uebung, so ist der Reservist, Wehrmann oder Ersatzreservist verpflichtet, einem an ihn ergehenden Befehl zur Uebung unbedingt Folge zu leisten, und muß eines solchen gewärtigt sein, wenn er nicht vor Antritt der Reise auf seinen Antrag von der Theilnahme an der Uebung ausdrücklich befreit ist.

Fällt in die Zeit der Reise eine Kontrolversammlung, so hat der Betreffende, falls er nicht im Voraus von derselben befreit sein sollte, zum 15. April beziehungsweise 15. November der Kontrolstelle schriftlich seinen zeitigen Aufenthaltsort anzuzeigen. Wer jedoch, bevor er sich zur Reise abmeldete, zur Kontrolversammlung aufgefordert ist, muß der Aufforderung Folge leisten, falls er nicht davon befreit wird.

Mannschaften der Reserve, Landwehr und Ersatzreserve, welche zur See gehen, sind in Friedenszeiten bei Aummsterungen durch die Seemannsämter von der jedesmaligen Abmeldung entbunden, haben sich aber nach im Inlande erfolgter Abmusterung innerhalb 14 Tagen, im Mobilmachungsfall innerhalb 48 Stunden, unter Vorzeigung der erhaltenen Abmusterungsbescheinigung bei der zuständigen Kontrolstelle zu melden. Befindet sich an dem Abmusterungsorte nicht die zuständige Kontrolstelle, wohl aber ein anderer Bezirksfeldwebel oder ein anderes Hauptmeldeamt oder Meldeamt, so kann die, solchenfalls jedoch stets persönlich zu erstattende Rückmeldung ausnahmsweise auch bei dieser Stelle erfolgen und wird von derselben an die eigentlich zuständige Kontrolstelle weitergegeben. Erfolgt nach der Abmusterung die sofortige Wiederanmusterung für dasselbe Schiff, so kann die Meldung ganz unterbleiben.

8. Mannschaften, welche im Auslande ihren Aufenthaltsort nehmen, haben geeignete Vorkehrungen zu treffen, daß dienstliche Befehle ihrer Vorgesetzten und namentlich Gestellungsbefehle ihnen jederzeit zugestellt werden können. Zur Theilnahme an Uebungen und Kontrolversammlungen sind dieselben verpflichtet, soweit sie nicht ausdrücklich hiervon befreit werden.

Wegen Urlaubs ins Ausland siehe Ziffer 18.

9. Mannschaften, welche auf Wanderschaft gehen wollen, haben sich bei der Kontrolstelle abzumelden und dabei anzugeben, durch welche dritte Person ihnen Befehle jederzeit zugestellt werden können. Während der Wanderschaft sind dieselben von weiteren Meldungen entbunden. — Sobald jedoch der wandernde Reservist, Wehrmann oder Ersatzreservist an einem Orte innerhalb Deutschlands in Arbeit tritt, hat er sich bei der Kontrolstelle seines neuen Aufenthaltsortes anzumelden. Tritt er an einem Orte außerhalb Deutschlands in Arbeit, so hat er dies seiner bisherigen Kontrolstelle zu melden.

10. a) Die An- und Abmeldungen können mündlich oder schriftlich*) erfolgen, müssen aber — mit Ausnahme von Mannschaften der Landwehr zweiten Aufgebots, welche dieselben auch durch Familienangehörige erstatten lassen können — durch den zur Meldung Verpflichteten selbst erstattet werden; Meldungen durch einen Dritten sind nur in den Fällen gestattet, in welchen es sich um eine Abmeldung beim Aufenthaltswechsel oder beim Wohnungswechsel innerhalb einer Stadt oder um Ab- und Anmeldung bei Reisen handelt.

Sind in einzelnen Kontrolbezirken besondere Orte festgesetzt, an welchen zu bestimmten bekannt gemachten Tagen und Stunden ein Bezirksfeldwebel der Kontrolstelle zur Entgegennahme von

*) Für Erstattung schriftlicher Meldungen dienen die am Schluß abgedruckten Muster als Anhalt.

Zur Erleichterung solcher Meldungen sind bei den Ortsvorständen vorgedruckte Formulare (a und b der Muster) zur kostenfreien Benutzung niedergelegt. Die Ortsvorstände sind auf Ersuchen bei Ausfüllung der Formulare behülflich. Die Absendung der Meldung ist Sache des Meldepflichtigen.

Meldungen anwesend ist, so dürfen zu dieser Zeit daselbst derartige Meldungen angebracht werden.

b) Bei jeder Meldung ist der Militärpaß beziehungsweise Ersatzreservepaß vorzulegen; ist derselbe zufällig nicht vorhanden, so hat die Meldung dennoch zu geschehen, und wird dann eine besondere Bescheinigung über dieselbe ertheilt. Nur wenn die Meldung im Paß eingetragen, oder eine besondere Bescheinigung über dieselbe vorhanden ist, gilt sie als erfolgt.

Falls Mannschaften bereits bei der Abmusterung nach Rückkehr von einer Seefahrt eine baldige erneute Anmusterung in Aussicht haben, so kann bei schriftlicher Rückmeldung ausnahmsweise die Beifügung des Passes unterbleiben; jedoch ist der Grund hierfür bei der Rückmeldung anzugeben.

c) Wer sich schriftlich anmeldet, hat bei Uebersendung des Passes anzugeben, wo er früher gewohnt hat, und für welchen Ort er sich anmeldet, ob er verheirathet ist und Kinder hat, welchem Stande oder Gewerbe er angehört.

d) Gehen die Meldungen durch die Post, so werden sie innerhalb des Gebiets des Deutschen Reichs portofrei befördert, insofern die Schreiben mit der Aufschrift „Militaria“ versehen und offen oder unter dem Siegel der Ortspolizeibehörde versendet werden. Die portofreie Benutzung der Stadtpost ist jedoch ausgeschlossen.

11. Wer die vorgeschriebenen Meldungen unterläßt, wird disziplinarisch mit Geldstrafe von 1 bis 60 Mark oder mit Haft von 1 bis 8 Tagen belegt. Wer sich der Kontrole entzieht und seine Dienstzeit damit unterbricht, muß die versäumte Dienstzeit nachholen.

III. Kontrolversammlungen.

12. a) Im Frühjahr findet im Monat April für alle Reservisten, Wehrmänner ersten Aufgebots und Ersatzreservisten, sowie die zur Disposition der Ersatzbehörden entlassenen und die zur Disposition der Truppentheile beurlaubten Mannschaften, — im

Herbst im Monat November für alle Reservisten, sowie die zur Disposition der Ersatzbehörden entlassenen und die zur Disposition der Truppentheile beurlaubten Mannschaften eine Kontrolversammlung statt. Auch werden in einzelnen Bezirken für die schifffahrttreibenden Mannschaften Schifferkontrolversammlungen im Januar angesetzt. Nur Wehrmänner, deren gesetzliche Dienstzeit im ersten Aufgebot in der Zeit vom 1. April bis 30. September ihr Ende erreicht, werden im letzten Jahre ihrer Dienstpflicht im ersten Aufgebot zu den Herbst-Kontrolversammlungen herangezogen, und sind von der Theilnahme an den Frühjahrs-Kontrolversammlungen dieses Jahres entbunden.

Die zu Kontrolversammlungen berufenen Mannschaften stehen für den ganzen Tag, an welchem die Kontrolversammlung stattfindet, unter den Militärgesetzen.

b) Wer durch Krankheit oder dringende Geschäfte, welche so unvorhergesehen eintreten, daß ein Befreiungsgesuch nicht mehr eingereicht werden kann, von der Theilnahme an der Kontrolversammlung abgehalten wird, muß vorher oder spätestens zur Stunde derselben durch eine Bescheinigung der Orts- oder Polizeibehörde entschuldigt werden.

c) Wer zur Theilnahme an der Kontrolversammlung verpflichtet ist, bis zum 15. April oder 15. November aber zu derselben keine Aufforderung, welche in der Regel durch öffentliche Bekanntmachung erfolgt, erhalten hat, auch nicht von der Kontrolversammlung befreit ist, ist verpflichtet, sich zu den angegebenen Zeitpunkten mündlich oder schriftlich bei seiner Kontrolstelle zu melden. Die Unterlassung dieser Meldung wird nach Ziffer 11 bestraft.

d) Die nach Mittheilung der Seemannsämter für deutsche Handelsschiffe Angemusterten sind während der Dauer der bei der Anmusterung eingegangenen Verpflichtungen von der Theilnahme an den Kontrolversammlungen befreit.

e) Mannschaften der Landwehr zweiten Aufgebots

werden im Frieden zu Kontrolversammlungen nicht herangezogen.

IV. Uebungen.

13. a) Jeder Reservist ist zur Theilnahme an zwei Uebungen bis zur Dauer von je 8 Wochen verpflichtet.

b) Die Mannschaften der Landwehr ersten Aufgebots — ausschließlich der Kavallerie, welche zu Uebungen im Frieden nicht einberufen wird — können zweimal auf 8 bis 14 Tage zu Uebungen einberufen werden.

c) Mannschaften der Landwehr zweiten Aufgebots werden im Frieden zu Uebungen nicht herangezogen.

d) Die Ersatzreservisten sind im Frieden zu drei Uebungen verpflichtet, von denen die erste zehn Wochen, die zweite sechs Wochen und die dritte vier Wochen dauert.

Im Uebrigen siehe „Besondere Bestimmungen" Ziffer 20 und 21.

e) Wer zur Uebung einberufen wird, jedoch auf Grund häuslicher, gewerblicher oder amtlicher Verhältnisse von derselben befreit zu werden wünscht, hat unter Vorlage einer obrigkeitlichen Bescheinigung sein Gesuch dem Bezirksfeldwebel der Kontrolstelle rechtzeitig vor Gestellung zur Uebung vorzutragen.

Erhält er vor Anfang der Uebung keinen Bescheid, so muß er sich dennoch stellen. Schon einmal Berücksichtigte dürfen in der Regel nicht befreit werden.

f) Zur Uebung Einberufene stehen von dem Tage der Einziehung bis zum Ablauf des Tages der Wiederentlassung unter den Militärgesetzen.

V. Verschiedene Bestimmungen.

14. Die Nichtbefolgung des Gestellungsbefehls oder der öffentlichen Aufforderung zu den Kontrolversammlungen wird disziplinarisch, zu den größeren Uebungen aber in der Regel gerichtlich bestraft. Im Wiederholungsfalle und bei sonstigen erschwerenden Umständen, sowie bei einer Einberufung im Kriegsfalle oder zu außerordentlichen Zusammenziehungen tritt stets gerichtliches Verfahren ein.

15. Mannschaften, welche in einem Beamtenverhältnisse stehen, haben von dem Empfange einer Gestellungs-Befehls sogleich ihrer vorgesetzten Behörde Meldung zu erstatten.

16. Bei allen Gestellungen, sowohl aus Anlaß von Mobilmachungen u. s. w., wie zu Uebungszwecken und zu den Kontrolversammlungen ist jeder Mann verpflichtet, diesen Paß und (ausschließlich der Ersatzreservisten) das Führungszeugniß mit zur Stelle zu bringen.

So lange in ersterem der Uebertritt zur Landwehr ersten Aufgebots beziehungsweise zur Landwehr zweiten Aufgebots oder für nicht geübte Ersatzreservisten die Entlassung zum Landsturm ersten Aufgebots nicht vermerkt ist, gehört der Inhaber noch zur Reserve oder zur Landwehr ersten Aufgebots beziehungsweise zur Ersatzreserve.

Wer seinen Paß verliert, hat sogleich bei seiner Kontrolstelle mündlich oder schriftlich die Ausstellung eines Duplikats zu beantragen und dafür 50 Pfennig zu vergüten.

17. Gesuche um Zurückstellung von der Einberufung im Mobilmachungsfall und bei der Bildung von Ersatztruppentheilen, sowie bei nothwendigen Verstärkungen für das laufende Jahr sind vor Beginn des Ersatzgeschäfts bei dem Vorsteher des Orts oder der Gemeinde anzubringen. *)

Mannschaften, welche wegen Kontrolentziehung nachdienen müssen (Ziffer 11) haben keinerlei Anspruch auf Zurückstellung.

18. Mannschaften, welche nach außereuropäischen Ländern gehen wollen, können im Frieden unter Befreiung von den gewöhnlichen Dienstobliegenheiten, jedoch unter der Bedingung der Rückkehr im Falle einer Mobilmachung, auf zwei Jahre beurlaubt werden.

Weisen dieselben demnächst durch Konsulatsbescheinigung nach, daß sie sich in einem der erwähnten Länder eine feste Stellung als Kaufmann, Gewerbetreibender u. s. w. erworben haben, so kann der Urlaub unter gleichzeitiger

*) Diese Bestimmung gilt auch für Gesuche ausgebildeter Landsturmpflichtiger betreffs Befreiung von Befolgung des Aufrufs des Landsturms.

Entbindung von der Rückkehr im Falle einer Mobilmachung bis zur Entlassung aus dem Militärverhältniß verlängert werden. Auf die Küstenländer des Mittelländischen und Schwarzen Meeres findet diese Bestimmung keine Anwendung.

Für Mannschaften der Landwehr zweiten Aufgebots bedarf es des vorerwähnten Nachweises nur dahin, daß sie eine ihren Lebensunterhalt sichernde Stellung als Kaufmann, Gewerbetreibender u. s. w. erworben haben; auch gilt für dieselben die Beschränkung bezüglich der Küstenländer des Mittelländischen und Schwarzen Meeres nicht.*)

19. Sämmtliche Mannschaften des Beurlaubtenstandes haben sich bei einer während ihres Aufenthalts auf See oder im Auslande eintretenden allgemeinen Mobilmachung so schnell als möglich ins Reichsgebiet zurückzubegeben, sofern sie nicht gemäß Absatz 2 und 3 Ziffer 18 hiervon befreit sind und bei dem Bezirkskommando zu melden, dessen Bezirk sie zuerst erreichen.

Wer an der pünktlichen Rückkehr verhindert sein sollte, hat sich hierüber durch Konsulats- und sonstige zuverlässige Bescheinigungen auszuweisen, widrigenfalls er Strafe nach Strenge der Gesetze zu gewärtigen hat.

VI. Besondere Bestimmungen für die Ersatzreservisten.

20. a) Die Heranziehung zur ersten Uebung erfolgt in der Regel innerhalb eines Jahres vom Tage der Ueberweisung zur Ersatzreserve.

b) Den Ersatzreservisten, welche zur ersten Uebung einberufen werden, wird, von besonderen Ausnahmefällen abgesehen, der Gestellungstag bis zum 15. Juli des betreffenden Kalenderjahres bekannt gemacht.

c) Schifffahrttreibenden Mannschaften und solchen Ersatzreservisten, welche auf ihren Wunsch später,

*) Die Bestimmungen dieses Absatzes gelten auch für Befreiung der ausgebildeten Landsturmpflichtigen des zweiten Aufgebotes von Befolgung des Aufgebots.

Bezügliche Gesuche sind von denselben an den Civilvorsitzenden der Ersatzkommission desjenigen Bezirks zu richten, in welchem der Uebertritt zum Landsturm erfolgte.

oder als Nachersatz nachträglich, zur ersten Uebung herangezogen werden sollen, wird der Gestellungstag 14 Tage vor Beginn der Uebung bekannt gemacht.

Als Nachersatz werden die wegen hoher Loosnummer der Ersatzreserve überwiesenen Mannschaften nicht herangezogen.

d) Tritt während der Ableistung einer Uebung durch eigenes Verschulden oder im eigenen Interesse der Uebenden eine Unterbrechung ein, so kommt die Zeit der letzteren auf die Uebungszeit nicht in Anrechnung.

21. a) Denjenigen Ersatzreservisten, welche im Besitz des Berechtigungsscheines zum einjährig-freiwilligen Dienst sind oder die entsprechende wissenschaftliche Befähigung durch Schulzeugnisse nachzuweisen vermögen, steht, wenn sie sich während ihrer Dienstzeit (ersten Uebung) selbst verpflegen, bekleiden und ausrüsten, für die erste Uebung unter denjenigen Truppentheilen die Wahl frei, welchen für das betreffende Jahr die Ausbildung von Ersatzreservisten übertragen ist.

b) Wer auf diese Vergünstigung Anspruch macht, hat innerhalb 14 Tage nach seiner Ueberweisung zur Ersatzreserve dem Bezirkskommando durch die zuständige Kontrolstelle nachstehende Papiere einzureichen:

1. seinen Ersatzreservepaß;
2. eine polizeilich begtaubigte Bescheinigung über seine eigene bezw. die Bereitwilligkeit und Fähigkeit seines Vaters oder Vormundes zur Tragung der Kosten für die Bekleidung, Ausrüstung und Verpflegung während der ersten Uebung;
3. ein durch die Polizeiobrigkeit ausgestelltes Unbescholtenheitszeugnis;
4. den Berechtigungsschein zum einjährig-freiwitligen Dienst bezw. das den Nachweis der wissenschaftlichen Befähigung für den einjährig-freiwilligen Dienst führende Schutzzeugniß.

c) Die Meldung beim Truppentheil hat spätestens 14 Tage vor Beginn der Uebung mündlich oder schriftlich stattzufinden.

d) Verspätete Anträge sowohl um die Ertheilung der Berechtigung zur freien Wahl des Truppentheils (siehe b) als auch um Annahme bei einem solchen (siehe c) werden grundsätzlich abgewiesen.

VII. Besondere Bestimmungen für die zur Disposition der Truppentheile beurlaubten Mannschaften.

22. Auf die zur Disposition ihres Truppentheils beurlaubten Mannschaften finden für die Dauer der Beurlaubung noch die nachstehenden besonderen Bestimmungen Anwendung:

a) Die zur Disposition ihres Truppentheils beurlaubten Mannschaften haben sich bis zur Beendigung ihres dritten Dienstjahres jederzeit bereit zu halten, einem Gestellungsbefehl behufs Erfüllung ihrer aktiven Dienstzeit sogleich Folge zu leisten.

b) Zum Wechsel des Aufenthaltsortes sowie zur Anmusterung durch ein Seemannsamt bedürfen sie der durch Vermittlung der Kontrollstelle einzuholenden Genehmigung ihres Bezirkskommandeurs.

Zuwiderhandelnde werden durch ihn unverzüglich zum aktiven Dienst einberufen.

c) Die zur Disposition der Truppentheile beurlaubten Mannschaften sind den Strafbestimmungen über unerlaubte Entfernung, Fahnenflucht, Selbstbeschädigung und Vorschützung von Gebrechen in gleicher Weise wie die Personen des aktiven Dienststandes unterworfen.

d) Wird ein zur Disposition beurlaubter vor Erfüllung seiner aktiven Dienstpflicht nicht wieder zum Dienst einberufen, so tritt er mit Beendigung seines dritten Dienstjahres (am 1. Oktober) stillschweigend zur Reserve über, ohne daß er hierüber eine besondere Nachricht erhält oder sich zu diesem Zwecke zu melden braucht.

Anmerkung:

1. Zum Landsturm gehören alle Wehrpflichtigen bis zum vollendeten 45. Lebensjahre, welche nicht dem Heere angehören.
2. Nachdem der Aufruf des Landsturms ergangen ist, finden die für die Landwehr geltenden Vorschriften auf die von dem Aufruf betroffenen Landsturmpflichtigen Anwendung.
3. Befinden sich dieselben im Auslande, so haben sie in das Inland zurückzukehren, sofern sie hiervon nicht ausdrücklich befreit sind.
4. Wenn der Landsturm nicht aufgerufen ist, sind die Landsturmpflichtigen keinerlei militärischer Kontrole und Uebungen unterworfen.
5. Im Uebrigen siehe Anmerkung zu Ziffer 17 u. 18.

Muster

für schriftliche Meldungen.

1. Die nachstehenden Muster sollen nur als Anhalt dienen. Die Meldungen können auch in anderer Form erstattet werden, wenn dieselben die vorgeschriebenen Angaben enthalten.

   Das Papier zu allen Meldungen muß rein und mindestens doppelt so groß, wie eine Seite des Passes sein.
2. Aeußere Aufschrift (Umschlag entweder offen oder mit dem Siegel der Ortsbehörde verschlossen):

An

das Hauptmeldeamt des Königlichen Bezirkskommandos, oder
„ Meldeamt „ „ „ „ „ „
den Herrn Bezirksfeldwebel

zu

Militaria

.....
(Ort der Kontrolstelle)

(Stadtbriefe müssen frei gemacht werden.)

Nicht Zutreffendes zu durchstreichen!

(a) Für An-Meldungen.

Ort ..... Datum .....

Inhaber beifolgenden Passes meldet sich

an für ..... Bezirksamt / Kreis 2c. .....

in Städten / größeren Ortschaften Straße und Haus-Nr. .....

in großen Städten auch: Stockwerk .....

und Name des Quartierwirths .....

Anzugeben

Wo bisher gewohnt .....

Ob verheirathet.....

Wie viel Kinder..... Söhne..... Töchter.....

Stand oder Gewerbe.....

(Name des Meldenden) .....

Wenn der Paß zufällig nicht vorhanden, noch anzugeben:

Wann und wo geboren .....

Wann und bei welchem Truppentheil in den Dienst getreten.....

oder wann und wo der Ersatzreserve und welcher Waffengattung 2c. überwiesen .....

Wo zuletzt gemeldet.....

Weßhalb ist der Paß nicht beigefügt? .....

Nicht Zutreffendes zu durchstreichen!

(b) Für Ab-Meldungen.

und für Wohnorts- und Wohnungswechsel innerhalb des Kontrolbezirks.

Ort ..... Datum .....

Inhaber beifolgenden Passes meldet sich

ab nach ..... Bezirksamt / Kreis 2c. .....

oder

von ..... nach ..... Bezirksamt / Kreis 2c. .....

in Städten / größeren Ortschaften Straße und Haus-Nr. .....

in großen Städten auch: Stockwerk

und Name des Quartierwirths .....

verzogen.

(Name des Meldenden) .....

Wenn der Paß zufällig nicht vorhanden, noch anzugeben:

Wann und wo geboren: .....

Wann und bei welchem Truppentheil in den Dienst getreten

oder wann und wo der Ersatzreserve und welcher

Waffengattung 2c. überwiesen: .....

Wo zuletzt gemeldet: .....

Weßhalb ist der Paß nicht beigefügt? .....

(c) Für Dispositions-Urlauber.

Ort ..... Datum .....

Inhaber beifolgenden Passes bittet verziehen zu dürfen

von ....

nach ..... Bezirksamt / Kreis ꝛc. .....

Name .....

(d) Für sonstige Meldungen.

Bei allen vorstehend nicht erwähnten Meldungen genügt ganz kurze Abfassung.

Bei Abmeldungen ins Ausland, auf Reisen oder Wanderschaft wird auf die genaueste Beachtung der Paßbestimmungen 7, 8 und 9 hingewiesen. Auf keinen Fall darf unterlassen werden, eine Person zu bezeichnen, durch welche dem Reisenden ꝛc. jederzeit Gestellungsbefehle zugestellt werden können.

Die bezügliche Meldung würde lauten:

„Inhaber beifolgenden Passes meldet sich nach ..... ab (oder auf Reisen / Wanderschaft). Befehle für ihn besorgt:

Name .....

in ..... Bezirksamt / Kreis ꝛc. .....

in Städten / größeren Ortschaften: Straße und Haus-Nr. .....

Name des Meldenden .....

Nationale des Buchinhabers.

1. Vor- und Familiennamen: Sidney Rahn

Geboren am 2ten Mai 1866

zu London

Verwaltungsbezirk: London

Bundesstaat: England 25/3/1921

2. Stand oder Gewerbe: Kaufmann

3. Religion: isr.

4. Ob verheirathet: ledig

Kinder: —

5. Grund der Ueberweisung zur Ersatzreserve: § 7 19. ÿ. bedingt tauglich

6. Waffengattung ꝛc.: Infanterie

7. Inhaber tritt mit Zuweisung zur Ersatzreserve zum Beurlaubtenstand und in die Kontrole des
(Hauptmeldeamts, Meldeamts, Kompagniebezirks)

Fürth

des Bezirkskommandos

Ansbach

Er ist verpflichtet, sich innerhalb 8 Tage nach Aushändigung dieses Passes bei der genannten Kontrolstelle anzumelden.

Nürnberg den 9ten April 1890

Bezirkskommando Nürnberg

K. B. BEZIRKS-KOMMANDO NÜRNBERG

Stempel des Bezirkskommandos

Uebergetreten ~~zum Landsturm 1. Aufgebots~~ zur Landwehr 2. Aufgebots

am 4. April 1899.

Stempel.

Der Uebertritt zum Landsturm 2. Aufgebots erfolgt im Frieden ohne Weiteres am 31. März desjenigen Kalenderjahres, in welchem das 39. Lebensjahr vollendet wird, sofern nicht die Zurückversetzung in eine jüngere Jahresklasse verfügt war.

Stiefelmass.

Sohlenlänge 28 cm

Weite 5

Sohlenbreite 11

Absatzhöhe 0

Kommandobehörde, welche Zusätze einträgt.	Datum.	Zusätze zu den Personalnotizen. (Uebungen und Einberufungen, Führung, Strafen ꝛc.)
Bez. Kdo. Nürnberg	9/IV 1890	War vom 27. August mit 4. Novbr. 1888 zu einer 10 wöchentlichen Uebung beim K. 14. Infanterie-Regiment eingerückt. Ausgebildet mit Gewehr M 71/84 und nach dem Exercier-Reglement 1888. Führung: Gut Strafen: — gez: Schmetzer

Kommandobehörde, welche Zusätze einträgt.	Datum.	Zusätze zu den Personalnotizen. (Uebungen und Einberufungen, Führung, Strafen ꝛc.)
14. Infanterie-Regiment. „Herzog Karl Theodor"	30 Okt. 1891.	War vom 19. September 1891 mit 30 Oktober 1891 zu einer 6wöchentlichen (: zweiten :) Übung beim Regimente eingezogen. Mit Gewehr 88 ausgebildet.
		Führung: Hat sich während der 6wöchentlichen Dienstzeit ziemlich gut geführt.
		Strafen:
		2. Ers. Res. Komp.

Kommandobehörde, welche Zusätze einträgt.	Datum.	Zusätze zu den Personalnotizen. (Uebungen und Einberufungen, Führung, Strafen ꝛc.)
14. Infanterie-Regiment. „Herzog Karl Theodor"	5. Juli 1892.	Hat vom 8. Juni mit 5. Juli 1892 die 3. /: 4 wöchige :/ Uebung abgeleistet.
		Führung: Sehr gut
		Strafen: —
		7. Kg.

Schulles
Hauptmann und Compagnie-Chef.

Kommandobehörde, welche Zusätze einträgt.	Datum.	Zusätze zu den Personalnotizen. (Uebungen und Einberufungen, Führung, Strafen ꝛc.)
14. Infanterie-Regiment. „Herzog Karl Theodor"	30 Okt. 1891.	War vom 19. September 1891 mit 30 Oktober 1891 zu einer 6wöchentlichen (: zweiten :) Übung beim Regimente eingezogen. Mit Gewehr 88 ausgebildet.
		Führung: Hat sich während der 6wöchentlichen Dienstzeit ziemlich gut geführt.
		Strafen:
		2. Ers. Res. Komp.
		Prlt.

Kommandobehörde, welche Zusätze einträgt.	Datum.	Zusätze zu den Personalnotizen. (Uebungen und Einberufungen, Führung, Strafen ꝛc.)
14. Infanterie-Regiment. „Herzog Karl Theodor"	5. Juli 1892.	Hat vom 8. Juni mit 5. Juli 1892 die 3. /: 4 wöchige :/ Uebung abgeleistet.
		Führung: Sehr gut
		Strafen: —
		7. Kp.

Schulles
Hauptmann und Kompagnie-Chef.

Meldungen und Beurlaubungen.

Gemeldet für Fürth
am 3. VII. 1888
Mann
Hauptmann.

Abgemeldet nach
Kaiserslautern.
Nürnberg, 8. VII. 91
Mann
Hauptmann.

Meldungen und Beurlaubungen.

Generallieutenant v. Hoffmann nach der Vorstellung, als die Lehrer (die übrige Mannschaft wurde nicht gefragt, ob sie Grund zur Beschwerde hätten), auf Anforderung, ob sie irgend eine Beschwerde vor ihrer Entlassung vorzubringen hätten, auf die „anständige" Behandlung der Ersatztruppen unter Kundgebung derartiger Details näher eingingen, Se. Excellenz Herrn Premier-Lieutenant genau zu verstehen gab, wo derselbe sich gegen die Dienstesvorschriften verfehlte. Wenn auch der Herr Premier-Lieutenant daraufhin beim Heimmarsch sich äußerte: „Euch brocke ich noch eine Suppe ein," und noch am Tage der Entlassung die Compagnie „bimsen" ließ, so konnte er doch nicht umhin, sich von der Mannschaft — die Lehrer ausgeschlossen — in der „anständigsten" Weise zu verabschieden. Wir unsererseits können nicht die Frage unterdrücken, was der Herr Premierlieutenant unter Disziplin und Schneid versteht, wenn er selbst ohne Troddel (Portepé) 8 Tage lang vor der Vorstellung ausrückte, und was wohl der Herr Premierlieutenant mit den zur Bewußtlosigkeit gebimsten oder mit der „Kränk" behafteten Soldaten bei der Vorstellung angefangen hätte? — Constatiren wollen wir noch, daß 4 Mann während der 6wöchentlichen Uebungszeit als übungsunfähig (2 Mann davon bekamen Blutspucken) entlassen werden mußten.

Aus der „Heeres-Satire".

Wir hatten in jüngster Zeit Gelegenheit, über die Schneidigkeit gewisser hiesiger Infanterie-Offiziere zu berichten und sind heute in der Lage, über die „anständige" Behandlung der 11. Ersatzcompagnie unter der Führung des Premierlieutenant Bamberg einige Details zu veröffentlichen. Premierlieutenant Bamberg nachdem seine Leute in einer gerade unterhalten Weise mit Schimpfworten wie er sagte, zur Erlangung der nöthigen Disciplin und „Schneid", Ausdrücke wie "Trottel, Hanbauer, Rindfleisch, Schafskopf mit Hauhren, dreckiger Saubengel", (kein eigner Ausdruck), unbeschreibliche Canaille" waren und sonstige Ausdrücken im Vergleich zu seinen Beleidigungen der Ersatzrekruppen. Dabei legnete er die Compagnie mit Mittelarrestien über Mittelarreste; Heute, die kein Commando nicht verstanden, weil der Herr Premierlieutenant an gewissen Tagen nicht laut commandiren konnte, wie er selbst sagte, Hosen in Mittelarrest so sah Se. Excellenz der Herr

Druck von C. Brügel und Sohn.

Govt. of Royal
Bavaria —
Give Limit of
citizenship —

(had to prove he pd. taxes &
behaved well to become a citizen)

E.-Nr. 8268. Fürth, den 17. Mai 1905.

Der

Magistrat

der Kgl. Bayer.

Stadt Fürth

erteilt

anmit dem [redacted] Kaufmann [redacted]

[redacted] Herrn Viktor Bähr [redacted]

Urkunde darüber, daß ihm durch Magistratsbeschluß von 27ten April 1905 das

Bürgerrecht

in hiesiger Stadt mit der Folge der Miterwerbung des Heimatsrechts verliehen worden ist.

Urkundlich amtlicher Fertigung.

Reg.

Bähr

Feb. 23, 1911

M. S. Farnbacher

posted in Heidelberg.

Königliche Latein- und Realschule Fürth

Zeugniß

Der Schüler I. Klasse

Johann Baptist Hofmann, katholischer Confession

geboren den 2. Mai 1866 zu Landau

hat im Schuljahre 18 7 6/7 als Schüler der II. Klasse der Realschule

bei ... Herrn Lehrer Hellmann Sittlichkeit Lehrgegenstand

bei ... Herrn Lehrer Hofmann Fleiß

nimmt ... Herrn Lehrer Hofmann Fortgang

genommen und das Zeugniß zum Vorrücken in die nächste höhere Klasse erhalten.

Seine Leistungen sind:

in der	Religionslehre	III – II.
in	Deutsch	II – I.
in	Lateinisch	I – II.
in der	Arithmetik	II – I.
in der	Geschichte	II – I.
in der	Geographie	I – II.
in der	Naturkunde	II.
in	Schönschreiben	II – III.
in	Zeichnen	III.

Fürth, den 2. August 1877

Königliches Subrectorat der Latein- und Realschule.

Dr. Schmidt, Subrector.

Hofmann.

Königliche Latein- und Realschule Fürth.

Rahn, Ludwig,

Sohn ... des Kaufmanns, ... ev. ... Confession,
geboren den 2. Mai 1866 zu London,
seit ... Schuljahren 18 77/78 als Schüler der
II. Klasse der Realschule
bei ... mit Lateinunterricht ... Absolvirung, Entweichung,
bei ... zu Haus ... Eintritt
nimmt ... Austritt ... Fortgang
gegenwärtig und ~~hat ... Uebertritt zum Vorrücken in die~~
~~nächste~~ höhere Klasse

Seinen Leistungen sind:

in der	Religionslehre	II	d. i. gut,
in	Deutsch	II	" " ,
in	Französisch	I–II	" fast sehr gut,
in der	Arithmetik	I–II	" " " " ,
in der	Geschichte	II–I	" besser als gut,
in der	Geographie	I–II	" fast sehr gut,
in der	Naturkunde	II–III	" fast gut,
in	Schönschreiben	II–III	" " " ,
in	Zeichnen	II.	" gut.

Fürth, den 7. August 1878.

Königliches Subrectorat der Latein- und Realschule.

Zucker.

Hillenberger.

Gained the citizenship in
Bavaria
(wider than Fifth)
by that Jr.

E. No. 111/02.

Stadtmagistrat Fürth.
Präs. 16. MAI 1905

Aufnahms-Urkunde.

Die
Königliche Regierung von Mittelfranken,
Kammer des Innern,

beurkundet hiermit, daß der Kaufmann Sidney Kahn, geb. am 2. Mai 1866 in London, israelitischer Staatsangehöriger, israelitischer Religion, auf Grund seiner Niederlassung in Fürth zugleich mit seiner Ehefrau Hannchen Kahn, geb. Goldmann, geboren am 20. September 1873 in Meiningen, israelitischer Religion, und seinen Kindern:

1. Samuel Kahn, geb. am 5. Januar 1897 in Fürth,
2. Abraham Hermann Kahn, geb. am 28. Januar 1901 in Fürth,

beide israelitischer Religion,

durch Aufnahme in Gemäßheit der Bestimmung in § 7 des Reichsgesetzes über die Erwerbung und den Verlust der Bundes- und Staatsangehörigkeit vom 1. Juni 1870 die Staatsangehörigkeit im Königreiche Bayern erworben hat.

Ansbach, den 13. Mai 1905.

K. Regierung von Mittelfranken, Kammer des Innern.

K. REGIERUNG VON MITTELFRANKEN KAMMER DES INNERN

Meyer

V.

№ Cens. _____
Grdb.

KÖNIGL. REALSCHULE FÜRTH.

Semestral-Zeugniss

für

den Schüler des ..... Curses der Realschule

Sidney Rahn aus London.

Dieser Schüler hat bei gutem Willen gute Fortschritte gemacht, hat sich gut betragen, hat aber manchmal zu viel Unruhe gemacht.

Seine Fortschritte sind:

in der Religion	mittelmäßig	in der Arithmetik	gut
in der deutschen Sprache	gut	in der Naturbeschreibung	mittelmäßig
in der französischen „	gut	im Schönschreiben	gut
in der Geographie	sehr gut	im Zeichnen	ungenügend
in der Geschichte	sehr gut		

Das Betragen war ziemlich gut.

Rectoratsstrafen und Bemerkungen:

Fürth, den 1. März 1879

Königliches Rectorat der Realschule.

Bauriedl
k. Rector.

Ordinarius des Curses:

Silbermüller

Unterschrift der Eltern:

C. Rahn,

№ Matr. ____
Grdb.

KÖNIGL. REALSCHULE FÜRTH.

Jahres-Zeugniss.

Sidney Rahn

Sohn des Bankiers Herrn Rahn in Fürth,

geboren am 2. Mai 1866 zu London, Engl.

Confession, hat im Schuljahre 1878/79 den dritten Curs der Realschule dahier besucht.

Er hat bei regem Fleiße gute Fortschritte gemacht, nur die Zeichnen
haben noch nicht befriedigende Resultate geliefert.

Seine Fortschritte sind:

in der Religion	mittelmäßig	in der Arithmetik	gut
in der deutschen Spraehe	sehr gut	in der Naturbeschreibung	gut
in der französischen „	gut	im Schönschreiben	gut
in der Geographie	gut	im Zeichnen	ungenügend
in der Geschichte	gut		

Das Betragen war sehr gut

Rectoratsstrafen und Bemerkungen:

Die Erlaubniss zum Vorrücken in den nächst höhern Curs hat derselbe bedingt erhalten.
(Nachprüfung im Zeichnen).

Fürth, am 1. August 1879.

Königliches Rectorat der Realschule.

Bauer
k. Rector.

Ordinarius des Curses:

Silbenschmidt

Taxe 50 ₰.

№ Cens. 18.
Grdb.

KÖNIGL. REALSCHULE FÜRTH.

Semestral-Zeugniss

für

den Schüler des 4. Curses der Realschule

Rahn, Sidney aus London.

Dieser Schüler erwies bei mehr Eifer ein genügendes besseres Erfolges nächstjährige Fortsetzung.

Seine Fortschritte sind:

in der Religion	Mittelmäßig	in der Stereometrie mit Trigonometrie	
in der deutschen Sprache	Sehr Gut	in der darstell. Geometrie	
in der französischen „	Mittelmäßig	in der Physik	
in der englischen „	Gut	in der Chemie mit Mineralogie	Mittelmäßig
in der Geographie	Gut	im Freihandzeichnen	
in der Geschichte		im Linearzeichnen	Gut
in der Arithmetik	Mittelmäßig	in der Handelskunde	Gut
in der Algebra		im Schönschreiben	Mittelmäßig.
in der Planimetrie			

Turnen . . . . Mittelmäßig.

Das Betragen war Gut.

Rectoratsstrafen und Bemerkungen:

Fürth, am 15. März 1880.

Königliches Rectorat der Realschule.

Bonnet,
k. Rector.

Unterschrift der Eltern:
C. Rahn

Ordinarius des Curses:
F. Hafenmayer

№ Matr.
Grdb.

KÖNIGL. REALSCHULE FÜRTH.

Semestral-Zeugniss

für

den Schüler des I. Curses der Realschule

Kahn, Sidney aus London.

Dieser Schüler hat bisher gross Mühe zu machen gut Fortschritte gemacht.

Seine Fortschritte sind:

in der Religion	mittelmässig	in der Stereometrie mit Trigonometrie	mittelmässig.
in der deutschen Sprache	sehr gut	in der darstell. Geometrie (Turnen)	gut
in der französischen „	gut	in der Physik	gut
in der englischen „	gut	in der Chemie mit Mineralogie	gut
in der Geographie	mittelmässig	im Freihandzeichnen	—
in der Geschichte	gut	im Linearzeichnen	—
in der Arithmetik	mittelmässig,	in der Handelskunde	mittelmässig
in der Algebra	mittelmässig	im Schönschreiben	gut
in der Planimetrie	mittelmässig.		

Das Betragen war musterhaft,

Rectoratsstrafen ~~und Bemerkungen~~: 4. Febr. 1882 wegen Schwätzens.

Fürth, am 30 May 1882.

Königliches Rectorat der Realschule.

Schmidt,
k. Rector.

Unterschrift der Eltern:
L. Kahn.

Ordinarius des Curses:
Stutzelmann

Real schule —
not gymnasium
for medium level

KÖNIGL. REALSCHULE FÜRTH.

Absolutorial-Zeugnis.

Rahn, Sidney,

Sohn des Kaufmanns Herrn James Rahn †

in London, Bezirksamts ——— geboren den 2.

Mai 1866 in London, israelitischer Konfession,

welcher seit 1. Oktober des Jahres 1878 die Realschule in **Fürth** besucht, hat sich als Schüler des sechsten (obersten) Kurses der im Juli und August d. Js. abgehaltenen Absolutorialprüfung unterzogen **und dieselbe bestanden.**

Mit Ausnahme seines sehr guten deutschen Aufsatzes war seine in der Absolutorialprüfung an den Tag gelegten Kenntnisse mehr mittelmäßiger Natur. Sein Fleiß war ziemlich groß, sein Betragen gut.

Im Einzelnen lassen sich seine Kenntnisse nach den bei dem Absolutorium und in dem obersten Kurse gegebenen Proben folgendermafsen bezeichnen:

in der Religion	gut
in der deutschen Sprache	sehr gut
in der französischen Sprache	mittelmäßig
in der englischen Sprache	mittelmäßig
im Rechnen	mittelmäßig
in der Mathematik	mittelmäßig
in der Physik	gut
in der Chemie und Mineralogie	gut
in der Geschichte und Geographie	mittelmäßig
in ~~Zeichnen~~ Handelskunde	mittelmäßig

Auf Grund dessen wurde ihm gegenwärtiges Absolutorial-Zeugnis ausgefertigt.

Fürth, am 4. August 1883.

Der Kgl. Ministerial-Kommissär.

Falch, K. Professor.

Der Kgl. Rektor der Realschule.

Bauville

FÜRTH

Taxe: 1 Mark.

Gus me yr. volunteer

Militia volunteer

Duplikat.

Zeugnis

über die

wissenschaftliche Befähigung für den einjährig-freiwilligen Dienst.

Kahn, Sidney

geboren den 2ten Mai 1866 zu London, mosaischer Konf.

Bezirksamt Fürth im Kreise Mittelfranken

des Königreichs Bayern, israel. Konfession, Sohn des Kaufmanns

Herrn James Kahn, London hat die hiesige Anstalt vom Herbst

Kurse an besucht und dem 6. Kurse ein Jahr angehört. Er hat in den von ihm besuchten

Kursen an allen Unterrichtsgegenständen teilgenommen und gehörte der Handels- Abteilung an.

1. Schulbesuch und Betragen: regelmässig; gut.

2. Aufmerksamkeit und Fleiss: ziemlich gross.

3. Mass der erreichten Kenntnisse: Latein gut, Englisch mittelmässig,
Französisch sehr gut.

Hat die Absolutorial-Prüfung des sechsten Kurses bestanden.

Fürth, den 4. August 1883.

Dpl. 2 Juli 1888.

Rektor und Lehrer-Kollegium der Kgl. Realschule mit Handelsabteilung zu Fürth.

Brunotte.

Kgl. Rektor.

Dr. Langhans.

kgl. Reallehrer u. Ordinarius des 6. Kurses.

Zur Beachtung!

Auf Grund dieses Zeugnisses und der nachstehenden, gemäss § 89,3 Teil I der Wehrordnung

Original kostenfrei. Duplikat 50 Pfennig.

beizufügenden Belege:

a) eines Geburtszeugnisses,

b) eines Einwilligungsattestes des Vaters oder Vormundes mit der Erklärung über die Bereitwilligkeit und Fähigkeit, den Freiwilligen während einer einjährigen aktiven Dienstzeit zu bekleiden, auszurüsten und zu verpflegen,
— z. b.) bei Freiwilligen der seemännischen Bevölkerung, sofern sie in der Flotte dienen wollen, nicht erforderlich; —

c) eines Unbescholtenheits-Zeugnisses, welches für Zöglinge von höheren Schulen, (Gymnasien). Real-Gymnasien, Ober-Realschulen, Progymnasien, Realschulen, Real-Progymnasien, höheren Bürgerschulen und den übrigen militärberechtigten Lehranstalten) durch den Direktor der Lehranstalt, für alle übrigen jungen Leute durch die Polizei-Obrigkeit oder ihre vorgesetzte Dienstbehörde auszustellen ist,

muss die Erteilung des Berechtigungsscheins zum einjährig-freiwilligen Militärdienst bei derjenigen Prüfungs-Kommission für Einjährig-Freiwillige, in deren Bezirk der Wehrpflichtige gestellungspflichtig ist, schriftlich nachgesucht werden.

Wer sich behufs Erlangung der Berechtigung zum einjährig-freiwilligen Dienst nicht spätestens bis zum 1. Februar seines ersten Militärpflichtjahres, d. h. desjenigen Jahres, in welchem er das 20. Lebensjahr vollendet, bei der betreffenden Prüfungs-Kommission anmeldet und den Nachweis der Berechtigung nicht bis zum 1. April desselben Jahres bei der Ersatz-Kommission seines Gestellungsortes erbringt, verliert das Anrecht auf Zulassung zum einjährig-freiwilligen Militärdienst.

(Min.-Entschl. vom 30. Oktober 1885, Ges.- u. Verordn.-Bl. Nr. 43.)

Work abt:

You may not praise
1 day before / evening.
His essay on it

Königl. Realschule Fürth.

Absolutorial-Prüfung 1883. S. Rahn.

1. Prüfungstag, Montag, 16 Juli, vormittags 7–11 Uhr.

Deutscher Aufsatz.

Thema:

Man soll einen Tag nicht vor dem Abend loben.
(Darstellung in einer Erzählung mit Abschluß.)

Es war in der Residenz des Kurfürsten, Friedrich v. Schillen, der die Glocken goß, für den Baron Falk spannte, der seinen Vater, einen Kaufmann, die Schlingen seines einst mächtigen Bruders Krieg über Verderben flechten, die Kind der Völker war ob mit dessen fortschreitender Geist für den Weltenfrieden sich. — Ihr seiner Erziehung des Prinzipalkommandanten Hordorf mit dem Herzog von Friedland Lallen und Galgenstrick Worte in die Augen:

"Man soll einen Tag nicht vor dem Abend loben."

(Der Tag, wie klein Abschnitt unsres
Lebens, endigt sich mit dem Abend, da
der Mensch sich niederlegt, sagt ein
Alter, der die Zeit der Menschen beides, in der er
seine Werke vollzogen, vollendet, in der er durch
die Arbeit seinem Daseyn immer näher
rückt. Allein, wie nur für den Tag
Abend der Nacht, wie, auch für den Tag
des Lebens beschlossen seine Worte
seinen Werth, seine volle Bedeutung. Der
weise Salomo sagen: Freue, Jüngling, dein jungen
Leben; Memento Mori! Wer Salomo
sollte Recht. Noch ist der Lebensabend
der hochbetagten Königin Semiramis
Hochzeitstag
Cyrus Persien seines erschlagenen Riesensohnes
beweint, noch in Schmerzen Abschied genommen.

Nachdem Jupiter, der Semiramis Adler
sah den Rhein gen, der deutschen Frau
seinen Flug zu lenken, deutschland Segen, und seinen
Sieg zu gen deutschland zu bringen.

Kaiser Franz von [illegible], der glorreiche in der Geschichte unserer Vaterlande dessen Name [illegible] Franz von [illegible], der die deutsche Freiheit u. Völker, Landwirtschaft wieder aufblühen hieß, der den Hessischen wieder seinen Regenten gab, und der deutsche Volk wieder zu einer selbstbewußten Nation machte.

N. f. Hell u. Klar [illegible] die besonders Lumen
dem Forschungen auf u. hilft ihre weiteren
Ergebnissen auf die sorglichen Arbeiten sorgfältig,
auf der Absicht, viel in der Alterung Text
der Ozeane Spiegelung Leben fallen; und
seine Lachende Strahlen, zum Satz zu regen
der Wissen Gleichen, warum der Vorteil größeren
Schaffens Naturerscheinung Menschen zu Lassaben,
der die Schwingungen Kalüsse der gesetzgebischen
Anzeichnet in Kindern Falten hilft, der die wiederholten
Kunstsachen in den Gärten besser; Denn wie
der Arbeit Meisten ist kein neuer
Baum zu pflanzen, in der Ursprünglich Geschichte
Gesetz.

Den Bedürfnissen [illegible] viele Kindern
über die Zeitläufe [illegible] sehen in ihren Grüßen
Leben die Heimgesuchten Einzelnen [illegible],
aber nie gemeinschaftlichen Heimstätten die Rechtlichkeit.

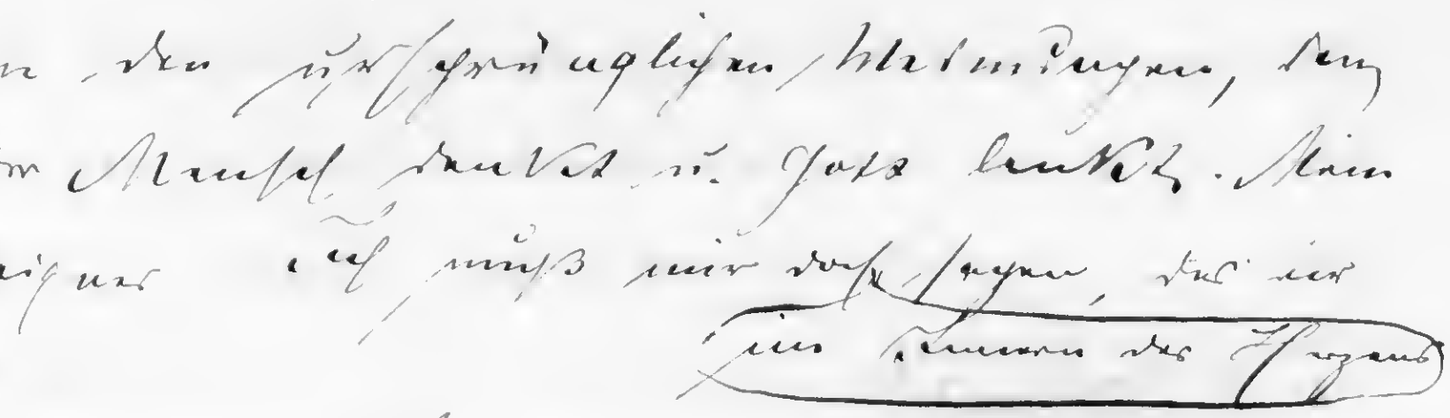

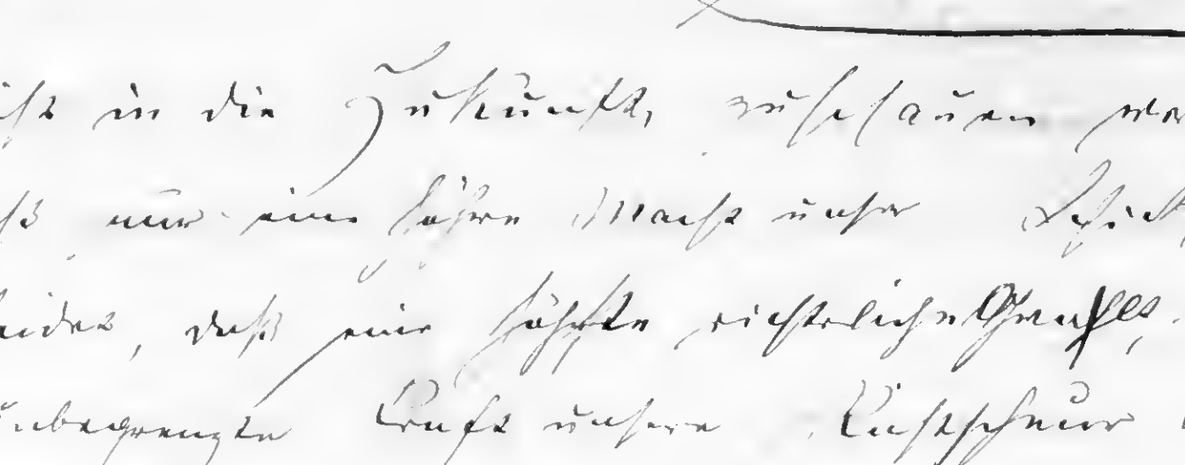
Sophie Friedel

Sidney Kahn —

Apprentice in my
business 9/1/83 →
12/24/84 - he worked
hard, he was truthful +
honesty OK + I'm absolutely
satisfied. Tirth 1890
Maier Bechmann

Zeugniss:

Herr Sidney Rahn war hier ist am 1. September 1883 als Lehrling in mein Geschäft getreten. Sein Austritt erfolgte am 24. Dezember 1884 & bestätige ich gerne, daß derselbe durch Fleiß, treue & pünktliche Besorgung seiner Arbeiten während dieser Zeit meine volle Zufriedenheit sich erworben hat.

Fürth, 9. April 1890.

D. Bechmann

Fürth, den 1. Juli 1895.
(Bayern).

P. P.

Hiedurch beehre mich Ihnen mitzuteilen, dass ich mit heutigem Tage meinen Neffen und langjährigen Mitarbeiter,

Herrn Sidney Rahn

als Teilhaber in mein Geschäft aufgenommen habe und bitte von dessen Untersch

hijk beware to inform you
that to day we
took my nephew &
collaborator for many
yrs, Mr. S. R, as partner
in my business & ask you
kindly to appreciate his
signature.

ren.

d!

rnbacher

rnnbacher.

Herr Sidney Rahn wird zeichnen: Ohrsfarnbacher

High honor to inform you that dr. today on I took my nephew & collaborator for many yrs, Mr. S. R, as partner in my business & ask you kindly to appreciate his signature.

Fürth, den 1. Juli 1895.
(Bayern).

P. P.

Hiedurch beehre mich Ihnen mitzuteilen, dass ich mit heutigem Tage meinen Neffen und langjährigen Mitarbeiter,

Herrn Sidney Rahn

als Teilhaber in mein Geschäft aufgenommen habe und bitte von dessen Unterschrift gefälligst Notiz zu nehmen.

Hochachtend!

Hermann Farnbacher

in Firma: M. S. Farnbacher.

Herr Sidney Rahn wird zeichnen: Sidney Farnbacher

באחד בשבת בר תשעה ועשרים יום לחדש ניסן שנת חמשת אלפים
ושש מאות ו חמשים ושש לבריאת עולם למנין שאנו מנין כאן במתא פיורדא
איך רבי זידנ י בן ה"ר יעקב הכ ן המכונ ה שעמס ז"ל
אמר לה להדא בר תול תנ א מרת יוה הנ ה בת ה"ר אברה ם ז"ל
הוי לי לאנתו כדת משה וישראל ואנא אפלח ואוקיר ואיזון ואפרנס יתיכי בהלכות גוברין
יהודאין דפלחין ומוקרין וזנין ומפרנסין לנשיהון בקושטא ויהיבנא ליכי מהר בתוליכי כסף
ווזי מאתן דחוי ליכי מדאורייתא ומווניכי וכסותיכי ומיפוקיכי ומיעל לותיכי כאורח כל
ארעא וצביאת מרת יוה הנ ה בר תול תא דא והות ליה לאנתו ודן נדוניא
דהנעלת ליה מבי נשא בין בכסף בין בדהב בין בתכשיטין במאני דלבושא ובשימושא
דערסא הכל קבל עליו רבי זידנ י חתן דנן בר זמשין לטרין וחוסיף
לה מן דליה עוד ד זמשין לטרין סך הכל מא ה לטרין דכסף וכך אמר
רבי זידנ י חתן דנן אחריות שטר כתובתא דא ונדוניא דן ותוספתא
דא קבלית עלי ועל ירתי בתראי להתפרע מכל שפר ארג נכסין וקנינין דאית לי תחות כל
שמיא דקנאי ודעתיד אנא למקנא נכסין דאית להון אחריות ודלית להון אחריות כלהון יהון
אחראין וערבאין לפרוע מנהון שטר כתובתא דא ונדוניא דן ותוספתא דא ואפילו מן גלימא
דעל כתפאי בחיים ובמות מן יומא דנן ולעלם ואחריות שטר כתובתא דא ונדוניא דן
ותוספתא דא קבל עליו רבי זידנ י חתן דנן בחומר כל שטרי כתובות ותוספתות
דנהגין בבנות ישראל העשויים כתקון חכמינו ז"ל דלא באסמכתא ודלא כטופסי דשטרי
וקנינא מן רבי זידנ י בן ה"ר יעקב הכ ן המכונ ה שעמס ז"ל
חתן דנן למרת יוה הנ ה בת ה"ר אברה ם ז"ל בר תולתא
דא ככל מה דכתיב ומפורש לעיל במנא דכשר למקניא ביה הכל שריר וקים

נאם ... עד:
נאם ... עד

ההתן Sidney Rahey

Postscheckkonto 12247 (Amt Nürnberg). Städt. Gebührenamt Fürth (Bayern).
Bei der Überweisung wolle bezeichnet werden: K. u. St. Reg. Nr. .....

K. u. St. Reg. Nr. 6254 Fürth, den 4. Feb. 1924

Herrn ..... hier.

Wir ersuchen, den nachstehend bezeichneten Betrag unter Vorzeigung gegenwärtiger Rechnung **innerhalb einer Woche** im Zimmer Nr. 37 des Rathauses einzuzahlen oder auf unser Postscheckkonto zu überweisen. Die ausgefertigten Papiere, ~~Pläne~~ können in Empfang genommen werden.

Städt. Gebührenamt.

Kassastunden:
8½—12, 2—5 Uhr.
Samstags 8½—12 Uhr.

Betreff:

Osterfeldstraße

Quittung.
(Nur giltig, wenn vom Kassier und vom Kontrolleur oder deren Stellvertreter unterschrieben.)

Nebenbezeichneten Betrag empfangen

Fürth, den 5. Feb. 1924

Städt. Gebührenamt.

Kontrolleur. Kassier.

Form 37. VII.23.S.2000.

Rechnung.

Gebühren für	M
Protokoll	
Verfügung	
Revision	1.–
Gutachten des Bauamtes	
Beschluß	250.–
Kontrolle	
Baulinienabsteckung	
Gutachten des Bezirksarztes	
Straßenbenützung	
das Regierungs-Taxamt	
Botengänge	
Zurücknahme-Gebühr	
Besondere Abgabe zur Staatskasse	
" " " **Gemeindekasse**	
Vollmachtstempel	
Wiederinstandsetzung des aufgegrabenen Straßenkörpers	
Benützung von ..... Kanaleinlaßstücken	
Straßenherstellungs-Beitrag	
Kanalbeitrag	
polizeiliche Überwachung	
Auslagen:	
Postporti	2.5
Formulare	
Summe	251.25

Permission to act as
Wholesaler for whole
Germany & retailer for
Fifth & all ~~[illegible]~~
non precious metals

Ausfertigung.

Fürth, den 4. Dezember 1923.

Beschluss des Verwaltungs- und Polizeisenats.

Der Firma M. S. Farrnbacher, Eisen- und Metallhandlung in Fürth, Inhaber Grosskaufmann Sidney R a h n in Fürth, Königstr.129, geb. am 2.Mai 1866 zu London, bayer. Staatsangehöriger

wird gemäss § 1 des Gesetzes über den Verkehr mit unedlen Metallen, ~~Edelmetallen, Edelsteinen und Perlen~~ vom 11. Juni 1923 die Erlaubnis erteilt, als Gross- und Kleinhändler (Eigenhändler) ~~bis zum~~ , bis auf weiteres ~~in Fürth, in~~ den Grosshandel in Deutschland, den Kleinhandel im Stadtbezirk Fürth in den Lagerräumen des Anwesens Königstr.129 den Handel mit folgenden Metallen: sämtlichen unedlen Metallen

unter den im Erlaubnisschein aufgeführten Bedingungen und den allgemeinen Vorschriften über den Handel mit gebrauchten Waren sowie mit der Einschränkung, dass der Ankauf von Altmetallen, ~~Alt-Edelmetallen~~ usw. nur werktäglich in der Zeit von 8 Uhr morgens bis 6 Uhr abends erfolgen darf, zu betreiben.

Gebühr für Beschluss 150 + 100 Goldmark (Artikel 142, 143, 166 und 175 des Kostengesetzes).

S t a d t r a t:

gez. Dr. Fild.

gez. Schwiening.

gez. Meerwald
S.P.Nr.1516.

Ausgefertigt:

F ü r t h, den 25.Januar 1924.

S t a d t r a t:

Bürgermeister.

Gegen Nachweis!

Alfred becomes partner

2/29/28

1/4 interest - daddy

Zürich, am 29. Februar 1928

An meinen Sohn
Adolf Julius Fränkel in meine Firma
A. J. Fränkel auf mich
Rechnung ab 1. Januar 1928.
Dasselbe erhält den 4. Teil des Agiceten
Vermögens.

Der minderjährige Besitzer Sidney Rahm ist Aktionär
der Firma in die Firma, Albert Rahm dagegen
Passiv.

Als Mitte des Jahres Gewinn verteilt werden dgs 225—
pro Monat Dezember von Sidney Rahm bezahlt.

Das Haus ist Eigentum des Sidney Rahm.
Die Schuld ist mit Hypothek. Kapital.

Die Photographien des Hauses Punto No 71
gehören dem Sidney Rahm. Die Negative
Karolinenstr. 5 und Richard Wagnerstr. 5
Kaiserstr. 4. Mögen sie Richard Wagnerstr. und
Privatvermögen des Sidney Rahm.

Das Vermögen des Sidney Rahm in der Firma
A. J. Fränkel wird mit 6% = 1½ % pro Anno
verzinst. Die Firma A. J. F. schickt
Sidney Rahm

Immobilien!

Heinen dürfen nicht vom Gemüse
geklaut werden ! ! !

Wie ist es bei einer offenen Handelsgesellschaft !

Der eine bezahlt die Steuern selbst.

Ihr Mann stiehlt ! ! ! verzahlt diese !

Steinen dürfen nicht vom Gemüse
geknipst werden ! ! !

Wie ist es bei einer offenen Handelsgesellschaft !

Der eine begeht die Steinen selbst. !

Verwechslung ! ! ! vergiftet diese !

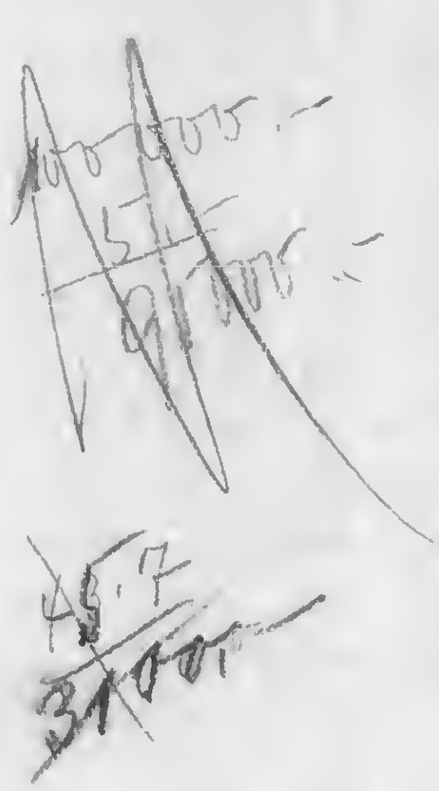

Handelsregister-Einträge:

1. Bayerische Waggon- u. Flugzeugwerke Zweigniederlassung der Gothaer Waggonfabrik Aktiengesellschaft in Gotha zu Fürth.

Paul Klose und Alfred Schmelz sind aus dem Vorstande ausgeschieden. Weiteres Vorstandsmitglied: Dr. Gustav Eisner, Direktor in Mylau. Dem Alfred Schmelz, Direktor in Gotha, ist Prokura dergestalt erteilt worden, daß er in Gemeinschaft mit einem stellvertretenden Vorstandsmitglied oder mit einem Prokuristen die Gesellschaft vertreten kann. Die durch die Generalversammlung vom 23. Dezember 1926 beschlossene Herabsetzung des Grundkapitals auf: 1 890 750 R.M, sowie die Erhöhung dieses herabgesetzten Grundkapitals um 5 110 000 Reichsmark — fünf Millionen einhundertzehntausend Reichsmark — ist durchgeführt. Der Gesellschaftsvertrag wurde geändert. Das Grundkapital beträgt jetzt: 7 000 750 R.M — sieben Millionen siebenhundertfünfzig Reichsmark —. Die Ausgabe der Aktien erfolgt zum Nennbetrage. Das Grundkapital ist eingeteilt in 31 250 auf den Inhaber lautende Stammaktien zu je 60 R.M und 5110 auf den Inhaber lautende Stammaktien zu je 1000 R.M, sowie 875 auf den Inhaber lautende Vorzugsaktien zu je 18 R.M. Jede Stammaktie zu 60 R.M gewährt in der Generalversammlung 3 Stimmen, jede Stammaktie zu 1000 R.M gewährt 50 Stimmen. Jede Vorzugsaktie über 18 R.M gewährt bei Abstimmung über Besetzung des Aufsichtsrates, Aenderungen des Gesellschaftsvertrages und Auflösung der Gesellschaft 26 Stimmen, in allen übrigen Fällen hat eine Vorzugsaktie über 18 R.M 9/10 Stimme. Von dem erhöhten Stammkapital werden 1 800 000 R.M zur Durchführung des mit dem Cyklon Automobil-Werke Aktiengesellschaft, Berlin mit Wirkung vom 1. Januar 1926 abgeschlossenen Fusionsvertrages verwandt durch Hingabe von 1800 Stück auf den Inhaber lautende Stammaktien über je 1000 R.M mit Gewinnanteilberechtigung vom 1. Juli 1926.

2. Commerz- und Privat-Bank Aktiengesellschaft Filiale Fürth.

Friedrich Neuerbourg zu Berlin sowie die bisherigen stellvertretenden Vorstandsmitglieder Ludwig Berliner und Carl Goetz zu Berlin sind zu ordentlichen Vorstandsmitgliedern bestellt worden.

3. M. S. Farrnbacher, Sitz Fürth, Königsstraße 129.

Nun offene Handelsgesellschaft seit 1. Januar 1928. Gesellschafter: der bisherige Alleininhaber. Sidney Rahn, Kaufmann in Fürth und der Kaufmann Alfred Rahn, dort.

4. Allgemeine Transportgesellschaft vorm. Gondrand & Mangili mit beschränkter Haftung, Filiale Fürth i. Bayern.

Prokura des Karl Fuchs ist erloschen.

5. Fürther Bekleidungshaus Gesellschaft mit beschränkter Haftung, Sitz Fürth, Maxstraße 30.

Durch Beschluß vom 2. April 1928 wurde der Gesellschaftsvertrag § 3 — Dauer der Gesellschaft — abgeändert. Durch den gleichen Beschluß wurde die Gesellschaft aufgelöst. Die Firma erhält den Zusatz: i. L. Zum Liquidator wurde bestellt: Georg Zipvelius, Kaufmann von Nürnberg.

Fürth, den 13. April 1928.

Amtsgericht — Registergericht.

Amtliche Nachrichten.

Handelsregister-Einträge:

1. **Bayerische Waggon- u. Flugzeugwerke Zweigniederlassung der Gothaer Waggonfabrik Aktiengesellschaft in Gotha zu Fürth. Paul Klose** und **Alfred Schmelz** sind aus dem Vorstande ausgeschieden. Weiteres Vorstandsmitglied: **Dr. Gustav Eisner**, Direktor in **Mylau**. Dem **Alfred Schmelz, Direktor** in **Gotha**, ist Prokura dergestalt erteilt worden, daß er in Gemeinschaft mit einem stellvertretenden Vorstandsmitglied oder mit einem Prokuristen die Gesellschaft vertreten kann. Die durch die Generalversammlung vom 23. Dezember 1926 beschlossene Herabsetzung des Grundkapitals auf: 1 890 750 R.M, sowie die Erhöhung des herabgesetzten Grundkapitals um 5 110 000 Reichsmark — fünf Millionen einhundertzehntausend Reichsmark — ist durchgeführt. Der Gesellschaftsvertrag wurde geändert. Das Grundkapital beträgt jetzt: 7 000 750 R.M — sieben Millionen siebenhundertfünfzig Reichsmark —. Die Ausgabe der Aktien erfolgt zum Nennbetrage. Das Grundkapital ist eingeteilt in 31 250 auf den Inhaber lautende Stammaktien zu je 60 R.M und 5110 auf den Inhaber lautende Stammaktien zu je 1000 R.M, sowie 875 auf den Inhaber lautende Vorzugsaktien zu je 18 R.M. Jede Stammaktie zu 60 R.M gewährt in der Generalversammlung 3 Stimmen, jede Stammaktie zu 1000 R.M gewährt 50 Stimmen. Jede Vorzugsaktie über 18 R.M gewährt bei Abstimmung über Besetzung des Aufsichtsrates, Aenderungen des Gesellschaftsvertrages und Auflösung der Gesellschaft 26 Stimmen, in allen übrigen Fällen hat eine Vorzugsaktie über 18 R.M 9/10 Stimme. Von dem erhöhten Stammkapital werden 1 800 000 R.M zur Durchführung des mit dem Cyklon Automobil-Werke Aktiengesellschaft, Berlin mit Wirkung vom 1. Januar 1926 abgeschlossenen Fusionsvertrages verwandt durch Hingabe von 1800 Stück auf den Inhaber lautende Stammaktien über je 1000 R.M mit Gewinnanteilberechtigung vom 1. Juli 1926.

2. **Commerz- und Privat-Bank Aktiengesellschaft Filiale Fürth. Friedrich Neuerbourg** zu **Berlin** sowie die bisherigen stellvertretenden Vorstandsmitglieder **Ludwig Berliner** u. **Carl Goetz** zu **Berlin** sind zu ordentlichen Vorstandsmitgliedern bestellt worden.

3. **M. S. Farrnbacher, Sitz Fürth, Königstraße 129.** Nun offene Handelsgesellschaft seit 1. Januar 1928. Gesellschafter: der bisherige Alleininhaber: **Sidney Rahn, Kaufmann Fürth** und der Kaufmann **Alfred Rahn**, dort.

4. **Allgemeine Transportgesellschaft, vorm. Gondrand & Mangili mit be-**

Ansbach, 11. April. Auf dem gestrigen Schweinemarkt stellten sich die Preise für ein Paar Saugschweine auf 38—58 Mk.

Vom Hopfengeschäft.

Nürnberg, 12. April. (Original-Hopfenbericht.) Heute Freitag wurden am Markte 10 Ballen in Markthopfen zu 70 Mk. und Württemberger zu 40 Mk. umgesetzt. Zufuhr keine. Tendenz wie gestern.

Schwabach, 11. April. Ein sehr trübes Hopfenjahr haben die Hopfenbauern des Schwabacher Amtsbezirkes hinter sich. Während allgemein zurzeit in den Hopfengärten Arbeitshochbetrieb herrscht und auch schon der viel begehrte „Hopfensalat" am Schwabacher Markt zu haben ist, liegen in den verschiedensten Hopfenbaugemeinden teilweise noch ganz beträchtliche Bestände vom Vorjahr. Auch in der Stadt Spalt sind noch zirka 30 Ballen unverkauft. Die Preise sind heuer derart gedrückt worden, daß prima Siegelgut am Saisonbeginn nicht über 300 Mk. pro Zentner hinausging (im Vorjahre 5—600 Mk.), während man heute den enttäuschten Hopfenbauern für Kreishopfen noch 50—60 Mk. pro Zentner bietet.

12. 4.	13. 4.
190.—	191.—
159.—	159.—
—.—	—.—
20.—	28.—
53.—	53.—
—.—	—.—
71.—	71.—
69.—	60.—
163.—	163.—
120.—	120.—
183.50	183.50
105.—	105.—
145.—	145.—
87.50	87.50
20.—	20.—
16.30	16.20
10.40	10.40
12.80	12.80
8.20	8.40
80.—	80.—
88.50	88.50
96.—	96.—
96.—	96.—
96.25	96.25
95.50	95.50
1.74	1.74
132.—	131.—

iverkehr

12. 4.	13. 4.
12.—	12.—
22.50	22.50
9.50	9.50
—.—	—.—
26.—	26.—
115.—	115.—
12.—	12.—
32.—	32.—

-Börse

	12. 4.	13. 4.
Vol. Zuckerschnitzel	14—14.9	14—14.9
Torfmelasse	—.—	—.—
Kartoffelflocken	26—26.6	26—26.6

Augsburger Börse

	12. 4.	13. 4.
Augsburg. Kammgarn	245.—	245.—
Filzfabrik Giengen	100.—	100.—
Bwollsp. Bayreuth	—.—	—.—
Hanfwerk Füssen	143.—	144.—
M. A. N.	108.—	109.—
Epple & Buxbaum	57.—	56.—
Rumplerwerke	—.—	—.—
Riedinger Ballon	120.—	122.—
Lech El.	122.—	120.50
Papier Hegge	78.—	82.—
Teisnacher Papier	68.—	69.—

Frankfurter Börse

	12. 4.	13. 4.
Aschaffenburg Bunt	158.—	158.—
„ Zell	190.—	197.25
Bast Nürnberg	—.—	236.—
Bayer Spiegelglas	—.—	75.—
Bürsten Erlangen	—.—	49.—
Cont. Nbg. Vorzug	—.—	—.—
Hanfwerk Füssen	143.25	145.—
Inag	99.25	99.25
Lechwerke	120.50	122.50
Marswerke	116.—	117.75
Rein. Gebb u. Schall	97.—	98.—
Riedinger	—.—	—.—
Schnellpr. Frankenthal	74.—	70.—
Sichel & Co., Jul.	—.—	—.—
Ver. Pinsel Nbg.	88.—	89.—
Ver. Ultramarinfab	151.50	155.—
Wayß & Freytag	135.—	141.—

Metall-Börse

	12. 4.	13. 4.
Elektrolytkupfer	134.75	134.75
Originalhüttenrohzink	—.—	—.—
Pr. d. Zinkh.-Vbds.	—.—	—.—
Raffinadekupfer/		

Hupfeld
Elektrische
Pianos
Flügel
Musikrollen leihweise
Pianohaus Stumpf
Nürnberg, Feldg 51

Wanzen
Mäuse
Ratten, Käfer, Motten, Ameisen usw. vertilgt unter schriftl. Garantie diskret und radikal
Nürnberg. Versichg. gegen Ungeziefer
Wilhelm-Späthstr. 67
Telephon 40777.

Gummimäntel
werden gereinigt u. repariert.
Schildgasse 3, part.

Auch kleine
Inserate
haben großen
Erfolg!

Stadt-Park
Der Kurort der Erholungsbedürftige und Naturfreunde erwartet Sie für die
Frühjahrs-Kur

Now Hamachuma
Alfred

Amtsgericht Fürth in Bayern.
Registergericht.

Fürth, den .26... März 1931....

An

die aussenbezeichnete Adresse.

Betreff:

Handelsregister- Eintrag.

Jns Handelsregister wurde eingetragen:

M . S . Farrnbacher , Sitz Fürth , Königsstr . 129

Weiterer Gesellschafter seit 13 . September 1930 ß

Hannchen R a h n , Kaufmannswitwe in Fürth .

Der Gesellschafter Sidney Rahn ist am gleichen Tage aus der Gesellschaft infolge Todes ausgeschieden .

1/. Erbschein liegt bei .

Zinder

J. O. Sekretär
als Rechtspfleger

Ges. Reg. Erlangen

III Nr. 9

Postscheckkonto Nr. 2647 Postscheckamt Nürnberg. Telefon 346, 2170
(Obiges Aktenzeichen bei Eingaben angeben.)

Fürth, den 7. April 1928

Amtsgericht Fürth i. Bay

An

Firma :

M. S. Farrnbacher

in Fürth ,

Post

Betreff:

Handelsregister - Eintrag . Jns Handelsregister wurde eingetragen :

M . S . Farrnbacher , Sitz Fürth ,
Königsstr. 129 .

Nun offene Handelsgesellschaft seit 1. Januar 1928 . Gesellschafter : der bisherige Alleininhaber Sidney R a h n , Kaufmann in Fürth und der Kaufmann Alfred R a h n dort .

K. E.
Büdel
Obersekretär.

Last will —

Kirkt, 4. April 1929.

Meinem lieben Willem gabe ich stimmt Kund und sondern
Dessen Verfolgung in allen Teilen:

Ich fühle mich schuldig, daß mein Junge
Jacues so geworden ist, da ich das meinem Mütter
gegebenen versprochen, den Jungen Unterstützen in allen Stücken
Zu geben und diesen Wunsch zu erfüllen nicht fehlt.
Ich sage noch immer die Hoffnung auf seine Gesundung -
Ich empfehle meinem lieben Abend und meinen
4 Enkeln Kindern mit der l. Sonne Johanne Rehen
in Frieden zu leben in gegenseitigem Wohlgefallen
unter Einem auf den Herr. Welches Glück für
Jeden wessen, ob Kummer voll Dein Schicksal ist
Die Mütter darfst Du nicht vergessen, damit Du
nicht auch Gott vergisst."

Meine Vermögen finde in aller Stille
ohne dem Beistand des "Rabbi und seiner
Trabanten und ohne der Betätigung der
Loge zur Wahrheit und Freundschaft Mark.
Das Vermögen von "Tausend Mark" der ein
Loge meinem Leben "aufzufolgen Fort ist meinem
Neffen Samuel zu übergeben.
Mein Grabstein sei ganz wie der der Frau
Dick umgebildet, der unten meinem umgang Bleiben
Onkel Hermann Tambacher setzt.

Ich <u>warte</u> mit sehnlichem Verlangen auf Antwort seitens der Firma M. L. Tannbacher auf meine Offerte, gestern. Wäre am Platze auch an Garcke darum gebeten werden. Und nun Wohnungswechsel (ist sacl.) Heute auf Schluß der Saison der „Stadtpark.“; <u>neu</u> möblirt per Saison Mark 20.—

Vom Abladen ist ein ganz natürlicher Vorgang „Alles Wallende auf Erden muß zu Staub und Asche werden“ Ich bitte Deine Fremdenblindung zu entschuldigen!

Vorerst ist und bleibt dieser natürliche Anlaß an Kummer Geld zu geben, denn ich habe bei Lafaiten „Kiel“ gegeben, mit hinter zu mir. Mein Vetter James erhielt in seiner Abwesenheit M 240.— zweihundertvierzig Mark bestimmt respektive zu bestimmt. Die Untermietzung von Frau Sophie Stern fürt bei dem Abladen auf (M 50. pro Monat) Ich bereue nun, daß ich den Königswartenstraße 38 mit Haus Königsstraße N. 129 hoch Lebt nun Leben in Einsamkeit. Meidet den Lieb und sucht nun Abstand, der mir Mißbehagen gewesen. Aber mein Gott erfasse das Ganz.

Der Friede sei mit Euch!

Denkt zärtlich Eure Schwester und Herbert

Sidney Pfeiffer

wende Seite

Fürth, Forsterg Den 5. April 1929.

Mein Sohn Dr. James Rush wohnt bei
Monat als Gast der Familie L. Levy Rush und
der Firma M. L. Eckenbacher. Fürth B. pro Monat
Preis hundert Mark" (1 Dollar = M 4.20)

Mein Sohn James Rush, z. Zt. in der Heil und Pflegeanstalt
Erlangen wünschte Fürth B. für eine kurzen Rest, somit
war noch dieser Aufenthalt (ausgefüllt) vorgesehen.

Sidney Rush.

Fürth den 30 Mai 30
1930.

Mein Sohn James ist meiner Erkenntnis
und Überzeugung nach in einer Heil-
anstalt wo er keine Musik hört (kann
Liebstes war das Klavierspiel) und keine
Gelegenheit hat, sein Grimen skazieren zu gehen

Rush

wohnhaft in Bayreuth in Klinik

Fürth, am fünften Mai 1928

Meinen letzten Willen lege ich
hiemit nieder und fordere die Respektierung
desselben in allen Punkten:

Ich habe bisher den Wünschen meines
lieben Herrn Vaters vom 28 November 1908
meinen Sohn Johannes Sebastian den und
Mahlzeiten Gebetsraum für seine Leute gestanden

Ich allein fühle mich also schuldig, dass
der liebe gute Junge so geworden ist und lege
ich auf seinen die Hoffnung auf dessen künftige
und körperliche Gesundung und dessen Wohlfahrt.

Ich empfehle meine liebe Frau Johanna
und meine lieben Kinder <u>zur Frieden</u> zu leben
in gegenseitigen Wohlgefallen und empfehle speziell
meinen ältesten Sohn Hans meiner lieben Mutter eine sichere
Stütze zu sein im Hinblick auf den alten Spruch:
„Ehre Vater und Mutter damit
es dir wohlgehe und du lange lebest
auf Erden.“
Die Mutter darfst du nicht vergessen,
damit du nicht auch Gott vergisst.“

Meine Beerdigung finde „in aller Stille“
ohne den Beistand des Rabbiners und ohne
Betätigung der Logen. Für Wahrheit und
Freundschaft steht, die nur in mir einen
guten Vater gefunden und mit der Regierung
zufrieden sind. Mein Grabstein soll einen Obelisk
mit Inschrift bilden, der neben meiner im Himmel
erhöhten Mutter meinen Onkel Hermann Daniel Oehler ruht.“

Ich verbitte mir jeglichen Handkuß pietätvoller Geschäftsfreunde. Weder zu meinem Sarge noch am Grabe hat Jemand zu sprechen. Auch ein Wohlthätigkeitsverein, dem ich alljährlich gezwungenermaßen Eintritt zu spenden bitte, spreche das Kaddisch-gebet.

Meine Hinterbliebenen sollen sich nicht trauern und Keine Reue darüber, denn das Ableben ist ein natürlicher Vorgang. Alles Vergängliche muß zu Staub und Asche werden.

Sonst ist ein Gruß meinen Lieben, Niemandem was zu geben, denn ich habe bei Lebzeiten viel gegeben, mitunter auch zuviel. Mein Bruder Hanns ist Beamter in M. L. Hamburger und erhält dafür M 225.- Gehalt monatlich, das ist genug, für Monat bedarf. Mein Sohn Hans erhält in seiner Abteilung für Monat die stattliche M 240.- Gehalt und Tantiemen, M 1000.- bekommt, resp. gehabt!!! Von der Lage zur Wahrheit und Freundschaft erhalte ich, resp. meine Erben M Pension = M 1000.- Herbeyelds Lage erhalte weder mehr, denn ich habe darin schon viele Bücher Kennen gelernt. Die Unterstützung von Frau Sophie Horn hört mit meinem Ableben auf. Nicht

Ich hoffe mein liebes Hannele wieder zu sehen ehe ich sterbe und bitte meine Johanne um Verzeihung, wenn ich mit meinem Vater mitunter zu heftig gegen sie war. Ich bereue es tief, daß ich seit meiner Mutter Ableben nicht so eine Hölle war, wie sie hätte sein können

und bereue, dass ich im Königsgraben war 58
in der Haus Hausgraben 169 Loge.

—

Lebt Euer Leben in Einfachheit. Meidet den
Luxus! und liebt Euer Vaterland, dann auch
Euer Mutter-Land pflege und Euer Kindesland
werde. Mein Grab sei ohne jeglichen
Blumenschmuck. Mein Grabstein trage
den Davidstern ✡ den Namen

Sidney Rubin
geboren 2 Mai 1866 zu London
verschieden

Der Friede sei mit Euch
Dankt zurück in Liebe Eures
Vaters und Vaters
Sidney Rubin

131 Wegen sein minn. Einkommen
ausgesetzte Monatsrente ist festgesetzt
auf Lage der Mitgliedsnummer
auf M 300.— Dreihundert Mark
per Monat mit Wirkung.

Berlin 27. December 1928

Sidney Rubin

Sidney Rubin
Mitgliedsnummer

Berlin, den 7. Februar 1929.

Vorstehende M. 300.— Dreihundert Mark
beginnen auf meine Dollarkonto:
1 Dollar = M 4.208.

Sidney Rubin
Mitgliedsnummer!

Einleitung:

3 April 1929.

Sidney Will
What he wanted on
tombstone
Live simply, loved
further loved

In tiefer Trauer teile ich Ihnen mit, daß mein hochverehrter Seniorchef

Herr Sidney Rahn

am 13. d. M. sanft verschieden ist.

Der Verstorbene hat in aufopfernder Weise die Arbeit seines ganzen Lebens dem Gedeihen der Firma gewidmet. Ich werde sein Andenken stets hoch in Ehren halten.

Die Firma wird in unveränderter Weise von dem Sohn des Verstorbenen, Herrn Alfred Rahn, weitergeführt.

Ich bitte Sie, mir auch weiterhin Ihr Wohlwollen zu bewahren.

Hochachtungsvoll

M. S. Farrnbacher.

Fürth (Bayern), 20. September 1930.

Reservation for
grave of Sidney
signed by
Meyer Beachman

Fürth, den 9. März 1931.

Bestätigung.

Die Einzahlung der Gebühr von RM. 200.-- für Reservierung der Grabstätte

Nr. 241 im 8. Felde des neuen Friedhofes

für ~~Herrn~~ Frau Johanna R a h n

wird mit dem Hinzufügen bestätigt, dass eine Rückzahlung dieser Gebühr auch dann nicht erfolgt, wenn die Grabstätte für ~~den~~ die Vorgenannte aus irgend einem Grunde nicht in Anspruch genommen werden sollte, oder der Anspruch auf das Grab und auch das erworbene Recht gemäss dem Schlussatz des § 19 des Beerdigungs-Statuts vom 31. Januar 1905 (Austritt aus dem Judentum) erlischt. Die Beisetzung von Aschenresten in der obenbezeichneten Grabstätte ist nicht statthaft.

Vorstand der isr. Kultusgemeinde.

Der Vorsitzende:

Maier Bechmann

W.

Important for museum

orphanage assures
widow Jane # +
in thanks Kaddish
will be said →

Stiftungs-Urkunde

über

M =o=o=350.-=o=o=

Mark =o=o=o=o=o=o=Dreihundertfünfzig.-=o=o=o=o=o=o=o=o=o=o=o=

als ein für den am 13.September = כ' אלול 1930 *verstorbenen*

Herrn S i d n e y R a h n in F ü r t h, B a y e r n,

ר שמחה בר יעקב הי"מ קילא ז"ל

für die hiesige israelitische Waisen-Anstalt bestimmtes Legat durch

dessen Gattin, Frau J o h a n n a R a h n, hier, Königstrasse 129,

erhalten zu haben, wird mit dem Bemerken bescheinigt, daß hierfür die üblichen Kaddischgebete im Sterbejahre und an den Jahrzeitstagen wie auch die Unterhaltung eines Lichtes im Sterbejahre bezw. an den Jahrzeits-tagen und Aufstellung einer Gedächtnistafel gemäß den hierfür bestehenden Einrichtungen in der Waisenhaus-Synagoge für den *Verewigten stattfinden werden.*

Fürth, den 30.S e p t e m b e r 1930.

Die Verwaltung der israelitischen Waisen-Anstalt.

WAISENANSTALT FORTH

Hallemann
Direktor

Wollenreich

Laut Protok.-Nr. 2864/30.

Verpflichtung zur Chalizah.

Für den Fall, den Gott verhüten wolle, dass mein-Bruder, der Kaufmann Herr Sidney R. ,

wohnhaft zu Fürth ,

aus dem Leben scheiden sollte, d mindestens

das Lebensalter eines Monates er meiner

Schwägerin Frau Johann , hiemit das Versprechen, dass s chwägerin

an meinem zeitigen Wohnort und gerechnet

vom Ableben meines genannte Akt der

Chalizah ganz nach den Bestimmun mit ihr

vornehmen und meine Mitwirkung d oder

Geldeswerth abhängig machen wer genannte

Schwägerin sich mit mir

über einen andern Ort zur Vornahme der Chalizah verständigen wird, soll ich

von ihr den Ersatz und vorherigen Erlag der mir aus der

Reise dorthin un rück sowie aus dem Aufenthalt dortselbst erwachsenden

Baarkosten ver nen.

Die der Chalizah selbst hat jedoch meine genannte

Schwägeri gen.

auf brechens gelobe ich hiemit feierlich

z nd erkläre ich mich gleichzeitig als

ch verpflichte

Arrested
" Chalizah "
Religious procedure
+ following 85

Mussaieff + Next
PS

Duty to
If my bros dies
child I promise my sis-
in-law, D'el and the
Marriage for him - or she
is to spit on him + loosen his
shoe to refuse him -

Verpflichtung zur Chalizah.

Für den Fall, den Gott verhüten wolle, dass meine *-Bruder, der* Kaufmann Herr Sidney Rahn,

wohnhaft zu Fürth,

aus dem Leben scheiden sollte, ohne ein Kind zu hinterlassen, welches mindestens das Lebensalter eines Monates erreicht, leiste ich *Unterzeichneter meiner Schwägerin Frau* Johanna Rahn, geb. Goldmann, *hiemit das Versprechen, dass* ich *auf Verlangen genannter Schwägerin an meinem zeitigen Wohnort und nach Ablauf von neunzig Tagen, gerechnet vom Ableben meines genannten Bruders an, zu jeder Zeit den Akt der Chalizah ganz nach den Bestimmungen des Ritualcodex Schulchan Aruch mit ihr vornehmen und meine Mitwirkung dabei von keinerlei Empfang von Geld oder Geldeswerth abhängig machen werde. Lediglich wenn meine genannte Schwägerin sich mit mir über einen andern Ort zur Vornahme der Chalizah verständigen wird, soll ich von ihr den Ersatz und vorherigen Erlag der mir aus der Reise dorthin und zurück sowie aus dem Aufenthalt dortselbst erwachsenden Baarkosten verlangen können.*

Die Kosten des Aktes der Chalizah selbst hat jedoch meine genannte Schwägerin in allen Fällen zu tragen.

Die Erfüllung vorstehenden Versprechens gelobe ich *hiemit feierlich auf Ehre und Gewissen an Eidesstatt, und erkläre* ich mich *gleichzeitig als zu derselben nach bürgerlichem Gesetze rechtlich verpflichtet.*

Fürth, am 12. April 1896.

Dr. Rahn.

Sidney Rahn
Privat-Telephon 10.

Fürth i. Bayern
Königstraße 129.

Am 25. January 1912.

Mein lieber Sohn!

Sidney's letter to Alfred on his 21st birthday

Transcribed

Ich sage Dir meinen herzlichen Dank für Deine gestrigen Zeilen. Ich wünsche Dir zu Deinem Volljährigkeitstage, dass Du ein rechter Mann, ein Volksfreund, ein Vorkämpfer der Freiheit, ein Streiter für Recht und Wahrheit werden mögest. Wie Du Dir Deine Zukunft denkst, so möchte ich sie Dir auch wünschen, ganz Mann aus der Mitte, Deines Volkes, dass auf

Deine Mutterliebe ist und bleibt
Einzigartig, allerdings unter günstigen
Äußerlichen Umständen. Empfange ein
Gutes Deines Herzens Kuß und Segen
und wenn mir wie bisher Dein
Bleibgesund an Leib und Seele und
so immerdar und sorglichst gepflegt
wie Deine Dich innigstliebende Elsbeth.

N.B. Deinen letzten Brief werde ich auf

[illegible] Geburtstag
[illegible] dem Mittwoch
[illegible] spätestens sein.

Copy for Gisela
in German
transcription

Sidney Rahn
Privat-Telephon 10.

Fürth i. Bayern
Königstraße 129.

Am 25. Januar 1912.

Mein lieber Schatz!

Du sollst nicht – meinen sonnigsten Geburtstag ohne Gruß lassen. Mit der Hoffnung, daß dieser Tag für Dich ein Glückstag auch die Sonne Deiner besten Jugend und neuen frischen Lebens bedeute. Nimm heute mit Deinem Denken die Richtung nach Deinem Herzen. Ich bin Dein Sonnenschein, mein Alles, mein Glück, mein Leben, mein Alles, mein Alles, mein Alles

deiner Mutterland ist und deiner Kinderland, allerdings unter günstigeren Auspizien werden mögen. Empfange im Geiste deines Vaters Kuß und Segen und mache mir wie bisher Freude! Bleib gesund an Leib und Seele und sei umarmt und herzlichst gegrüßt von Deinem Dich innigliebenden Vater.

M! Deinen letzten Brief werde ich noch eingehend beantworten!
Ich erlaube mir zu Deinem Geburtstag Mk 1000— zu geben und bitte um Mittheilung ob Dir solche schicken, oder Dir gutschreiben soll:

Dir!

Sidney Rahn

Fürth

Koenigsstraße 129.

Das Herz ist nicht wie eine Waare, die man
zum Umtausch hin zum Kaufmann trägt,
Ist auch kein porzellanen Teller, den man im
blinden Übermut zerschlägt;
Das Herz ist Alles, – ist ein ganzes Menschenleben,
Und wer es reizt mag lieben oder beben.

Zur freundl. Erinnerung!

Sidney Rahn

Fürth, 1. Dec. 93.

translate

Fürth, den 30. Juli 1923.

Lieber Alfred!

Ehe das Briefporto wieder in die Höhe
[illegible]ettert, will ich schnell noch ein Brieflein absenden
als Revanche für deinen Brief vom 7. Juli.
Unterdessen ist die Zeit natürlich nicht schöner
geworden, ich will mich aber mit den üblichen Jeremia-
den nicht abgeben, zumal da sie ja doch nichts nützen.
Aber eine interessante Notiz will ich dir doch mitteilen,
die ich heute gefunden habe. An der Moskauer
Börse wird das Pfund mit 840 Millionen Rubel notiert.
Wir haben also noch ein nachahmenswertes Vorbild.

gültig ist, so halte ich ihn doch für absehbare Zeit nicht für gefährlich, vielmehr für gleichbleibend. Daß dein Vater für Zureden nicht recht empfänglich ist, daß er ohne besondern Grund in maßlose Erregung geraten kann, ist allerdings nicht am Vorteil für sein Befinden.

Was deinen Wunsch lange fortzubleiben betrifft, so halte ich es auch für das Beste, wenn du möglichst draußen bleibst. Einmal aber wirst du dich wohl mit dem Gedanken vertraut machen, wieder hieher zurückzukehren.

Mit besten Grüßen dein Onkel

J. R.

AR 25538 4/2 SIDNEY & JOHANNA RAHN - CONTRACTS, NOTARIZED DOCUMENTS & FINANCIAL PAPERS 1895-1906, 1922-1937 ARCHIVES

Dresdner Bank

No.

Verträge

Notarielle Urkunden

~~Dokumente Inventarien Verträge~~
~~Rabu (Cabu)~~

1906

Verträge
(Dokumente)
Notarielle Urkunden
betreffend
Grundstücke, Häuser
Grundschulden
Rechte

1932
Contracts
Documents
Notarial Deeds
concerning
Real Estate, Houses
Mortgages
Rights

1937
Documents
Notarial Deeds
concerning
Real Estate, Houses
Mortgages
Rights

No. 200

International Second Exposure

Dresdner Bank

No.

Verträge

Notarielle Urkunden

~~Dokumente Inscription Formulaire~~
~~Rabes (Cabes)~~

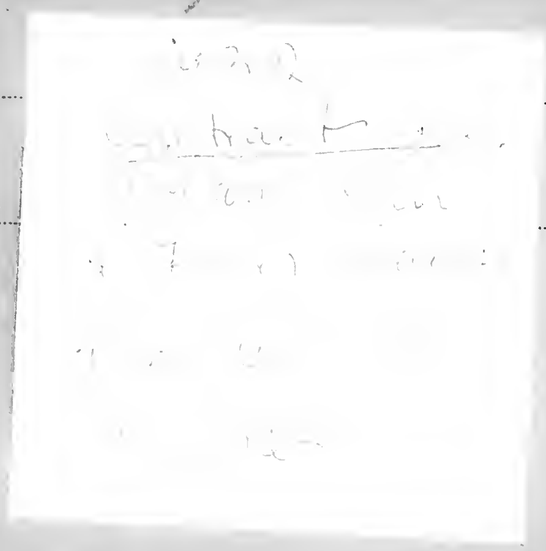

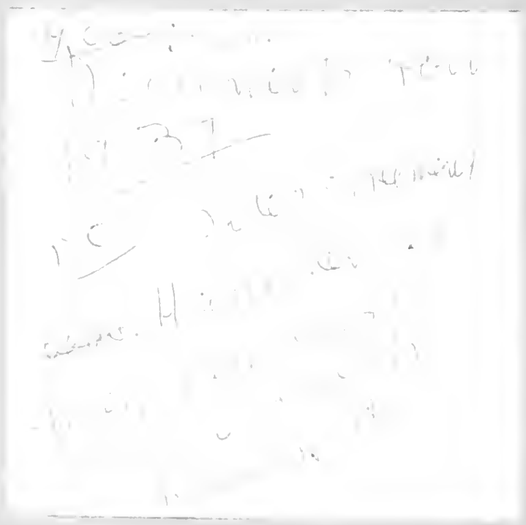

Rheinplatz

Bon RH Berlin

im Der Hauptbahnhof

D. 8. 5. 7

(Bahnsteig)

Rheinplatz

Abschrift aus:

U r k u n d e

für

Frau Hannchen R a h n, Kaufmannswitwe in Fürth i/B. König-strasse 129.

Geb.Reg.Nr.3796

Kostenrechnung.

(§ 154 der Kostenordnung vom 25.II.35 u.Urk.St.Ges.vom 5.Mai 1936(/

Geschäftswert:	RM. 70.000.--		
	" 1.750.--	½ GEST.	
	RM. 71.750.--		
	" 150.--	Miete	
	RM. 71.900.--	Löschung RM. 31.500.--	
Urk.St.§ 45			RM. 3.--
	1.Ausf.frei		
	2.Ausf.		" 3.--
	begl.Abschr.f.F.A. frei		
	begl.Abshcr.Steueraussendienstst.frei		
	begl.Abschr.f.G.B.A.frei		
Notar.Geb.§ 29			" 272.--
§ 31			" 40.--
Schr.Geb. 1.u.2.Ausf.frei			
begl.Abschr.f.F.A.			" 2.--
begl. Abschr.f.S.teuer St.			" 1.75
begl.Abschrf.G.B.A.			" 1.75
Auslagen §§ 139, 152			" -.70
		Sa.	RM.324.20 ✓

R.A.33.80
Liste Nr.765

Dr.W.Bengl, Notarvertreter.

Gesch.-Reg. Nr. 3796.

Notariat Nürnberg V

Fernsprecher 27 130 — Adolf Hitler-Platz 26/II

Urkunde

für

Frau Hannchen R a h n, Kaufmannswitwe in Fürth i/B

Königstrasse Nr. 129.

Errichtet bei dem

Notar Wilhelm Hoffmann

in Nürnberg

am 22 ten Oktober 1937.

Verlagsanstalt Leonhard Wolf, Regensburg

Zu dieser Urkunde sind 6.- RM
Urk.steuermarken entwertet.
Hierunter sind enthalten:
.....RM für Ausfertigung
.....RM für Abschrift
.....RM für Vollmacht
Nürnberg, den 9. Dez 1937 193

Hoffmann
Notar.

Ausfertigung.

Gesch.Reg.Nr.3796.

K a u f v e r t r a g .

Heute, den zweiundzwanzigsten Oktober ———
——— neunzehnhundertsiebenunddreissig ———
. ——— 22.Oktober 1937, ———
erschienen vor mir, Wilhelm H o f f m a n n ,
Notar in Nürnberg, ———
in der Geschäftsstelle Adolf Hitlerplatz Nr.26/II:
——— 1) Frau Hannchen K a h n , ———
Kaufmannswitwe in Fürth, Königstraße Nr.129. ———
——— 2) Herr Johannes T e r b e r g e r,
Eisenhändler in Dresden-Loschwitz, Veilchenweg 23,
——— Die Persönlichkeit der Frau Hannchen Kahn, bestätigte mir zur Gewißheit der mitanwesende, mir persönlich bekannte Herr Rechtsanwalt Dr.Otto Rosenberg,(~~zu~~ls)laut Unterschrift:
——— gez.Dr.Otto Rosenberg. ———

Herr Johannes Terberger wies sich aus, durch Vorlage seines am 11.September 1936, vom Polizeipräsidiums Dresden ausgestellten Reisepasses.

Frau Hannchen Rahn ist verwitwet und lebt nicht in fortgesetzter Gütergemeinschaft.

Herr Johannes Terberger lebt nach seiner Erklärung im gesetzlichen Güterstande des BGB.

Auf Ansuchen der Erschienenen beurkundete ich, nach vorheriger Grundbucheinsicht, auf Grund der vor mir bei gleichzeitiger Anwesenheit abgegebenen Erklärungen, folg nden

Kaufvertrag:

I.

Frau Hannchen Rahn, geb.Goldmann, Kaufmannswitwe in Fürth, ist laut Vortrag im Grundbuche des Amtsgerichts Fürth für Fürth, Band 80 Blatt 2303 Seite 1 ff, Eigentümerin des Anwesens

Königstraße Nr.129 in Fürth,beschrieben als:

Pl.Nr. 658 Wohnhaus mit Lagerräumen, Lagerhaus mit Verbindungsbau, Lagerhalle mit Autogarage, Hofraus und Garten, mit Gartenhäuschen,

zu 0,180 ha.

In Abteilung II des Grundbuches ist ein Nacherbfolgevermerk eingetragen; Frau Hannchen Rahn ist hiernach befreite Vorerbin.

In Abteilung III des Grundbuches ist eine Sicherungshypothek für den Kaufmannssohn James Rahn von Fürth in Höhe von 30.000.--GM. zur Zeit noch eingetragen; die

Verkäuferin versichert, daß diese Hypothek bereits zur Löschung bewilligt und beantragt ist.

II.

Frau Hannchen Kahn, verkauft hiermit das vorbeschriebene Anwesen Königstraße Nr.129 in Fürth, samt allem gesetzlichen Ein-und Zubehör an Herrn Johannes Terberger, Eisenhändler in Dresden, zum Alleineigentum.

Der Kaufpreis beträgt 70.000.--RM. - siebzigtausend Reichsmark - und ist für Rechnung der Verkäuferin sofort auf ein Konto bei der Dresdener Bank Filiale Fürth mit der Weisung zu deponieren, daß über diesen Betrag erst verfügt werden kann, wenn das Anwesen lastenfrei auf den Käufer im Grundbuch umgeschrieben ist.

Abgesehen davon ist eine ausreichender Teil des Kaufpreises solange für Rechnung der Verkäuferin bei der genannten Bank gesperrt zu halten, bis feststeht, daß eine etwa anfallende Wertzuwachssteuer bezahlt ist und etwa vorhandene Steuer-und Abgabenrückstände für die der Käufer mithaftet, beglichen sind.

III.

Einig über den Eigentumsübergang bewilligen und beantragen die Vertragsteile unter Ver-

zicht auf Vollzugsmitteilung die Eintragung der

Auflassung

in das Grundbuch.

Auf Eintragung einer Auflassungsvormerkung verzichtet der Käufer nach Belehrung ausdrücklich.

Der amtierende Notar wird ersucht die gemäß § 4 des Reichswohnsiedlungsgesetzes erforderliche Genehmigung bei der Stadt Fürth zu erholen;auf die einschlägigen Bestimmungen wurde hingewiesen.

IV.

Im übrigen gilt folgendes:

a) Besitz,Nutzen und Lasten aller Art, gehen ab 1.November 1937 auf den Käufer über- ersten November neunzehnhundertsiebenunddreissig - .

b) Die Verkäuferin und Herr Alfred Hahn,Kaufmann in Fürth sind jedoch berechtigt, in einer gemeinsamen Wohnung des zweiten Stockes des verkauften Anwesens bis zum 31.Dezember 1937- einunddreissigsten Dezember neunzehnhundertsiebenunddreissig - unentgeltlich zu wohnen.

Der Gebühren-bewertung wegen wird der monatliche Mietwert auf 75.--RM. Fünfundsiezig Reichsmark - angegeben.

c) Der Käufer hat das gekaufte Anwesen an Ort und Stelle eingehend besichtigt; er übernimmt es in dem Zustand, in dem es sich befindet.

Die Verkäuferin haftet nicht für die Richtigkeit der angegebenen Flächenmaße,die Bodenbeschaffenheit und Ausnutzungsmöglichkeit des verkauften Anwesens;ebenso

haftet Frau Kahn nicht für den baulichen Zustand des Anwesens, insbesondere auch nicht für Schwamm oder Trockenfäule;sie versichert jedoch, daß ihr hiervon oder von sonstigen schwereren baulichen Mängeln nichts bekannt ist.

d) Dagegen haftet die Verkäuferin für ungehinderten Besitz-und Eigentumsübergang und Lastenfreiheit in Abteilung II und III des Grundbuches, ebenso für die Freiheit von etwaigen altrechtlichen aus dem Grundbuch nicht ersichtlichen Dienstbarkeiten und für das Nichtbestehen von lästigen Nachbarverträgen.

e) Der Einheitswert des verkauften Anwesens beträgt nach Angabe der Verkäuferin 31.500.--RM; hieraus ergibt sich, daß keinesfalls eine unentgeltliche Verfügung der befreiten Vorerbin vorliegt; eine Zustimmung der Nacherben ist daher nicht erforderlich.

Der Nacherbfolgevermerk wird wegen Gegenstandslosigkeit zur Löschung bewilligt und beantragt.

f) Eine etwa anfallende Wertzuwachs teuer trägtdie Verkäuferin;der Käufer würde auf seine gesetzliche Mithaftung hingewiesen.

g) Die Kosten der Errichtung, des Vollzugs und der Ausfertigung dieser Urkunde,sowie eine etwa anfallende Grunderwerbsteuer samt Zuschlag trägt der Käufer.

Beide Vertragsteile erhalten je eine ein-

fache Ausfertigung dieser Urkunde; das Grundbuchamt Fürth und das Finanzamt Fürth,Abteilung Grunderwerbsteuer, und die Steueraussendienststelle erhalten je eine beglaubigte Abschrift.

h) Auf die Vorlage der steuerlichen Unbedenklichkeitsbescheinigung wurde hingewiesen;mit Rücksicht auf die oben genannte Anweisung für die Bezahlung des Kaufpreises verpflichtet sich der Käufer die Grunderwerbsteuer binnen vier Wochen ab heute beim Finanzamt Fürth einzubezahlen.

Vorgelesen vom Notar, von den Beteiligten genehmigt und eigenhändig unterschrieben:

gez.Hannchen Rahn

Johannes Terberger.

L.S. Hoffmann, Notar.

Geb.Reg.Nr.3796

Kostenrechnung.

(§ 154 der Kostenordnung vom 25.11.35.u.Urk.St.Ges.vom 5.Mai 1936)

Geschäftswert: 70.000.--RM.
1.750.--RM. 1/2 GEST.
71.750.--RM.
150.--RM.Miete
71.900.--RM. Löschg. 31.500.--RM.

Urk.St. § 45		
1. Ausf. frei		
2.Ausf.		3.--
begl.Abschr.f.F.A.	ffei	
begl.Abschrf. Steueraussendienstst.		frei
begl.Abschr.f.G.B.A.		frei
Notar.Geb.§29		272.--
§ 31		40.--
Schrb.Geb. 1.u.2.Ausf.		frei
begl.Abschr.f.F.A.		2.--
begl.Abschr.f.S.teuer.St.		1.75
begl.Abschrf.G.B.A.		1.75
Auslagen §§ 139,152		-.70
	Sa.	324.20 RM.

R.A.33.80
Liste Nr.765

Dr.W.Bengl,Notarvertreter.

Finanzamt Fürth i/B. Furth,den 29.11.1937.

Gegenstand: Grunderwerbsteuerliste Nr.439/1937.

Jch bestätige den Empfang einer beglaubigten Ab= schrift und Veräusserungsanzeige zur Urkunde vom 22. Oktober 1937 Gesch.Reg.Nr.3796.

Jm Auftrage:

Unterschrift.

Genehmigungsbescheid.

Das am 22.Oktober 1937 abgeschlossene Rechtsgeschaft beim Notariat Nürnberg V unter Gesch.Reg.Nr.3796 Kaufvertrag Rahn / Terberger wird hiemit nach § 4 des Gesetzes über die Aufschliessung von Wohnsiedlungsge= bieten vom 22.September 1933 (Reichsgesetzblatt I Seite 659) genehmigt.

Fürth,den 1.Dezember 1937.

Der Oberbürgermeister:

Jn Vertretung.

L.S. Unterschrift unleserlich .

E.L.5453. Eingetragen nach Antrag am Heutigen.

Fürth Band 80 Blatt 2303 Seite 3,5,

Fürth,den 11.Dezember 1937.

Amtsgericht.

L.S. Baer.

Vorstehende mit der Urschrift übereinstimmende Aus=
fertigung wird hiermit ————————————
———————— Frau Hannchen R a h n,
Kaufmannswitwe in Fürth i/B,Königstrasse Nr.128
als Beteiligte auf Ansuchen erteilt. ————————
———————— Nürnberg,den sechzehnten Dezember
neunzehnhundertsiebenunddreissig.————————

Hoffmann Sekr.

DRESDNER BANK

AKTIENKAPITAL UND RESERVEN: 169,5 MILLIONEN REICHSMARK

FILIALE FÜRTH

REICHSBANK-GIRO-KONTO
POSTSCHECKKONTO: NÜRNBERG 235
TELEGRAMM-ADRESSE: DRESDBANK
FERNSPRECHER: SAMMEL-NR. 70811

FÜRTH (BAYERN), DEN 22. Okt. 1937
MOSTSTRASSE 12
POSTSCHLIESSFACH 32

Frau Johanna K a h n ,

F ü r t h i.B.

Auf Veranlassung des Herrn Direktor Johannes Terberger, Dresden-Loschwitz, Veilchenweg 23, haben wir Ihnen heute auf einem neuerrichteten Sonder-Konto den Betrag von

RM 75.000.- Wert 22.10.37

gutgebracht.

Über diesen Betrag können Sie verfügen, sobald uns der Nachweis erbracht ist, daß das Eigentum an dem Grundstück Fürth Königstr. 129 auf Herrn Terberger übergegangen ist.

Von dieser Summe wird ein Betrag von RM 15.000.-- zur Bezahlung der Wertzuwachssteuer zurückbehalten. Dieser Betrag wird ausbezahlt, wenn Sie den Nachweis der Bezahlung der Wertzuwachssteuer erbracht haben.

Heil Hitler!
DRESDNER BANK FILIALE FÜRTH

Diese Seite darf nicht beschrieben werden!

HANS TERBERGER
FERNRUF: 36867

DRESDEN-LOSCHWITZ, DEN
VEILCHENWEG 23

24. 11. 37.
O/H.

Herrn

Alfred R a h n jr.,

F ü r t h i.Bayern.
==========
Königstrasse 7.

Sehr geehrter Herr Rahn !

Ich teile Ihnen mit, dass ich heute die Grunderwerbssteuer überwiesen habe, obwohl mein Steuersachverständiger die Richtigkeit der Höhe der Steuer noch nicht genau feststellen konnte.

Ich hoffe, dass nun recht bald die Eintragung im Grundbuchamt erfolgen kann.

Mit deutschem Gruss

Dr. jur. et rer. pol. Otto Rosenberg
Rechtsanwalt

Fernsprecher Nr. 22317, 22319
Postscheckkonto Nr. 23952
Bankkonto:
Bayer. Hypotheken- und Wechselbank Nürnberg

Herrn
17/34

NÜRNBERG-A, den 1. Dezember 19 37.
Königstraße 3

Alfred R a h n ,

F ü r t h i/Bay.

Sehr geehrter Herr Rahn!

Ich bestätige dankend den Eingang Ihres gefälligen Schreibens vom 30.11.1937, das ich wie folgt beantworte:

1.) Wegen des Altreu-Transfers in Höhe von RM. 50.000.-- wird bei der Devisenstelle angefragt, sobald die Angelegenheit bei der Rechtsabteilung erledigt ist.

2.) Wegen der Übertragung des Anwesens. Fürth, Königsstrasse 129 werde ich morgen bei der Baupolizei Fürth vorsprechen.

3.) Was den Pass von Frau Rahn anbelangt, ist es fraglich, ob die Durchfahrt nach Oesterreich genehmigt wird. Hierüber werde ich jedoch noch Feststellungen treffen.

4.) Ob der Altreu-Transfer für Frau Johanna Rahn möglich ist, steht noch nicht endgültig fest. Der von dritter Seite vertretenen Auffassung steht die Auffassung der Devisenstelle entgegen. Die Devisenstelle vertritt den Standpunkt, dass der Altreu-Transfer nur bis zum Vermögen von RM. 50.000.-- möglich sei. Sobald ich hierüber unterrichtet bin, werde ich Ihnen noch Bescheid zugehen lassen.

Mit vorzüglicher Hochachtung

Dr. Rosenberg

DRESDNER BANK
FILIALE FÜRTH

TELEGRAMM-ADRESSE: DRESDBANK

SEKRETARIAT

FÜRTH (Bayern), DEN 2o.Dez.1937.

Frau

Johanna R a h n ,

F ü r t h i.B.
Königstr.129.

Nachdem das Eigentum an dem Grundstück Fürth, Königstr.129 auf Herrn Direktor Johannes Terberger, Dresden-Loschwitz übergegangen ist, und nachdem Sie die angefallene Wertzuwachssteuer von

RM 11.065.--

bezahlt haben, können Sie nunmehr von unserer Seite aus über das bei uns am 22.Okt.1937 errichtete Sonderkonto F R 5 a verfügen; die Sperre des Kontos seitens der Zollfahndungsstelle Nürnberg besteht nach wie vor.

Einliegend reichen wir Ihnen die uns zur Einsichtnahme überlassene Urkunde Nr.3796 des Notariats Nürnberg V vom 22.Oktober 1937 nach Kenntnisnahme zurück.

Mit deutschem Gruss

DRESDNER BANK FILIALE FÜRTH

Einschreiben

1 Urkunde.

Document is the property of the Government of the Republic of Trinidad and Tobago and is on loan subject to return upon demand.

Der Oberbürgermeister
Stadtrat Fürth i. Bay.
Postscheckkonto Nr. 4235 (Städt. Steueramt)
Sparkassenkonto Nr. 7 (Städt. Steueramt)

Steuerliste Nr. .....

Sollbuch Nr. 39-1937.

(Obige Aktennummern sind **stets** anzugeben)

Zuwachssteuerbescheid.

Für den Uebergang des Eigentums des S..... ~~Grundstück~~..... Anwesen S.....

Gemeinde Fürth, Königsstr. 129

Steuergemeinde Fürth

Plan Nr. 653

wird die Zuwachssteuer auf den innen berechneten Betrag von

11 065.-- R.Mk.

festgesetzt.

Der Betrag ist bei Vermeidung der Zwangsbeitreibung binnen einem Monat ..... nach Zustellung dieses Bescheides an das städtische Steueramt Fürth zu zahlen. Nach Ablauf dieser Frist sind ..... % ~~Verzugszinsen~~ 2% Säumniszuschlag zu entrichten.

Gegen diesen Bescheid ist Antrag auf verwaltungsrechtliche Entscheidung bei der Regierung von Oberfranken und Mittelfranken zulässig. Der Antrag ist beim städtischen Steueramt Fürth spätestens 1 Monat nach Zustellung dieses Bescheides schriftlich einzureichen.

Einwendungen gegen den Steueranspruch oder gegen die Bestimmung der Frist haben keine aufschiebende Wirkung.

Die vorgelegten Urkunden und Belege wollen nach Erledigung der Zuwachssteuerangelegenheit zwischen 8 und 12 Uhr im Zimmer Nr. 16 des Rathauses abgeholt werden.

Fürth, den 25. Nov. 1937.

BAYERN STADT FURTH

Der Oberbürgermeister
Städtisches Steueramt:

An

Frau Johanna Rahn,
Kaufmannswitwe,
Fürth,
Königsstr. 129.

500. V. 33.

A. Berechnung des Erwerbspreises

	Papiermark	Reichsmark	
1. Erwerbspreis ~~Meistgebot~~ am 6. Nov. 1922	450 000.--	4 657	66
Tag des Eintritts der Steuerpflicht: 13. Nov. 1922			
2. Wert des Grundstücks am	–	–	
3. Hiezu nach § 8/II übernommene Leistungen	–	–	
Summe	450 000.--	4 657	66
4. **Davon geht ab:** Preis, Wert der nicht steuerpflichtigen Gegenstände und Lasten gem. §§ 10, 13	–	–	
Bleibt Erwerbspreis	450 000.--	4 657	66

5. **Hinzuzurechnen sind:**

a) nach § 14 Ziffer 1 als Erwerbskosten 6 % des Preises . . . 279 RM 46 Rpf

b) oder die nachgewiesenen Selbstkosten des Erwerbes . . . . . " "

c) nach § 14 Ziffer 2 ausgefallene Forderungen . . . . . " "

d) nach § 14 Ziffer 3 Aufwendungen für Bauten und sonstige daraus
erwachsende besondere Verbesserungen (abgesehen von denen zu e) a) 8 799 " 41 " 1923
b) 7 971 " 71 " 1933

Dazu 5 vom Hundert a) 439 " 97 "
b) 398 " 59 "

e) nach § 14 Ziffer 3 weitere Aufwendungen für Bauten usw., welche der Steuerpflichtige als Baugewerbetreibender oder Bauhandwerker selbst ausgeführt hat . . . . . " "

Dazu 15 vom Hundert " "

f) Anschlag für geleistete eigene Arbeit, soweit nicht Aufwendungen hierfür bereits nach § 14 Ziffer 3 zugerechnet wurden . . . . " "

g) nach § 14 Ziffer 5 Leistungen für Straßenbau usw. . . . . " "

h) nach § 15 Abs. I

5 % für	14	Kalenderjahre	= 70 % aus	4 937.12 RM	=	3 455	" 98 "
"	13	"	= 65 "	9 239.38 "	=	6 005	" 60 "
"	3	"	= 15 "	3 370.30 "	=	1 235	" 55 "
"		"	= "	"	=		" "
"		"	= "	"	=		" "
"		"	= "	"	=		" "
"		"	= "	"	=		" "
"		"	= "	"	=		" "

Summe der Anrechnungen 28 606 RM 27 Rpf 28 606 RM 27 Rpf

6. Summe des für die Berechnung maßgebenden Erwerbspreises . . . . . 33 263 RM 93 Rpf

B. Berechnung des Veräußerungspreises:

1. Veräußerungspreis am 22. Okt. 1937 . . . . . 70 000 RM -- Rpf

Tag des Eintritts der Steuerpflicht: .....

2. **Hinzuzurechnen sind:**

a) nach § 20 übernommene Zuwachssteuer . . . . . – „ „

b) gemäß § 8/II übernommene Leistungen . Wohnungsrecht . . . . . 150 „ -- „

c) Entschädigung für Wertminderung usw. (§ 22) . . . . . – „ „

70 150 RM -- Rpf

3. **In Abzug zu bringen sind:** 70 150 RM -- Rpf

a) gemäß §§ 10, 13 (Lasten, Maschinen, Inventar) ..... RM ..... Rpf

b) gemäß § 21 nachgewiesene Kosten der Veräußerung ..... „ ..... „ ..... – „ ..... „

4. Summe des für die Berechnung maßgebenden Veräußerungspreises . . . . . 70 150 RM -- Rpf

C. Berechnung der Steuer:

Veräußerungspreis (B 4) . . . . . 70 150 RM -- Rpf

Erwerbspreis (A 6) . . . . . 33 263 „ 93 „

Zuwachs 36 886 RM 07 Rpf

Die Steuer beträgt gemäß § 25 30 % aus dem Zuwachs = 11 065.-- RM

Die der Vorbesitzerin Farrnbacher gewährte Unterhaltsrente kann nicht als ein Teil des Kaufpreises angesehen werden. Diese Rente wurde beim Eigentumsübergang im Jahre 1922 weder beim Notar beurkundet, noch beim Finanzamt zur Grunderwerbsteuer oder bei der Stadt Fürth zur Wertzuwachssteuer versteuert.

Die Aufwendungen für die Instandsetzung des Anwesens in den Jahren 1922/23 konnten nur mit 8 799.41 R# angerechnet werden. Ihre Aufstellung enthält verschiedene Aufwendungen zweimal, andere Aufwendungen, z.B. für Inneneinrichtungen, sind nicht anrechnungsfähig.

Von den Ausgaben für die Entwässerung in den Jahren 1932/33 musste der Betrag der Reichszuschüsse in Höhe von 1 375.- R# und verschiedene nicht anrechnungsfähige Belege abgezogen werden, sodass auch hier nur 7 971.71 R# angerechnet werden konnten.

Privatschätzung

über das Anwesen Königstraße 129 in Fürth i.B.

Eigentum der Frau Johanna R a h n .

Nach örtlicher Besichtigung gebe ich über das Anwesen Königstraße 129, eingetragen im Grundsteuer-Kataster Blatt 1428 1/3, folgende Schätzung ab:

Das Anwesen liegt in sehr guter Verkehrs- und Wohnlage in der Mitte der Stadt an der Hauptverkehrsstraße Nürnberg-Würzburg. Die rückwärtige Grenze bildet die Pegnitz. Die Nachbargrundstücke sind bebaut. Das Gelände fällt in seiner rückwärtigen Hälfte stark nach dem Fluß ab. Der Höhenunterschied beträgt ca. 7 - 8,00 m. Die Straßenfront hat eine Länge von 38,5 m. Die durchschnittl.Tiefe beträgt 44,4 m. Die Gesamtanwesensfläche beträgt 1800 qm.

Das Anwesen umfaßt:

1. Ein 2 stöckiges Vorderhaus mit 2 seitl.erdg.Anbauten.
2. Linker Seitenflügel (Lagerhaus) mit Verbindungsbau.
3. Rechter Seitenflügel, Lager- und Kraftwagenhalle.
4. Hofraum und Garten. Gartenhaus.

Zu 1) a) Das Hauptgebäude hat eine Straßenfront von 17,50 m, eine Tiefe von 10,00 m. Es ist auf die ganze Länge und auf eine Tiefe von 6,70 m i.l.gem. unterkellert. Es besteht aus Erdgeschoß, 1.und 2.Stock, Dachboden mit Abteilen und oberem Spitzboden. Sämtl.Außenmauern sind in Sandstein in gutem Stil ausgeführt. Der Abortanbau 3,80 m lg. und 1,20 m vorspringend ist als Backsteinrohbau später erbaut. Das Dach ist mit Ziegeln eingedeckt.
Das Erdgeschoß enthält: Geräumigen Eingang in der Mitte und Treppenhaus, links Büro=, rechts Lagerräume in einfacher Ausstattung mit Ofenheizung.
Die Treppe zu den oberen Stockwerken ist in Hartholz ausgeführt. Der 1.Stock enthält eine Wohnung mit 4 Zimmern nach der Straße, 1 Zimmer, Küche, Bad und Abort nach rückwärts. Dazu gehören im Anbau links 1 Zimmer und 1 Kammer mit Heizungsanschluß und 2 einf.Kammern. - Der 2.Stock ist wie der erste Stock eingeteil jedoch ohne Anbau. Beide Wohnungen haben Stockwerksheizung mit Warmwasserversorgung.

b) Der Anbau rechts besteht aus Erdgeschoß, ausgebauter Mansarde und Dachboden. Im Erdgeschoß befinden sich: 1 Lagerraum, 1 Waschküche und eine breite gepflasterte Einfahrt. In der Mansarde die unter a) angegebenen Räume zum 1.Stock gehörig.

c) Der Anbau links hat dieselbe Form wie der Anbau rechts. Im Erdgeschoß befinden sich überwölbte Lagerräume, früher Stall und Einfahrt. In der Mansarde offene unverputzte Lagerräume.
Die äussere Ausführung ist dieselbe wie beim Hauptgebäude.
Gebäudealter ca. 120 Jahre.

Zu 2) Der linke Seitenflügel ist als Lagerhaus mit massiven Sand-Steinaußenmauern und Backsteingrenzmauer erbaut. Das Dach ist mit Schiefern eingedeckt. Gesamtlänge 18,4 m, Tiefe 9,5 m. Das Gebäude besteht aus Keller, mit Steinpflaster; 5,40 m hohem Erdgeschoß und Kniestock. Sämtl.Decken sind offene Balkendecken mit Bretterbelag.
Gebäudealter ca. 70 Jahre.
Zwischen 1 c und diesem Lagergebäude ist ein Verbindungsbau 4,5 m br. und 9,5 m tief, auf 2 Seiten von den anschließenden Gebäuden, gegen die Nachbargrenze von einer massiven Mauer begrenzt, nach der 4.Seite mit Bretterverschlag und Tor abgeschlossen, überdeckt durch Glasdach auf Holzsparren. Boden gepflastert.

Zu 3) Rechter Seitenflügel Lager- und Kraftwagenhalle, Halle 18,05 x 12,90 m gr. Außenmauern Backstein verfugt, mit freitragenden Bindern auf 10,53 u. 7,06 m Länge in offener Holzkonstruktion, Dacheindeckung Blech, Boden Steinpflaster. Höhe bis Dachtraufe 4,20 m, bis First 6,00 m. In die Halle massiv eingebaut mit Betondecke ist ein Bezinlager, an die Halle angebaut ein Kraftwagenraum 6,20 x 3,05 m mit massiven Mauern und verputzter Decke.
Gebäudealter 15 Jahre.

Zu 4) Der Hofraum ist anschließend an das Vordergebäude bis zum rechten Seitenflügel Ziff.3 und entlang dem linken Seitenflügel auf eine Breite von 5,50 m gepflastert.
Der Hof ist an die Kanalisation angeschlossen. Der rückwärtige Teil des Anwesens ist auf eine Tiefe von 14,00 m, ab rückwärtiger Grenze gemessen, als Garten mit 2 Terrassen angelegt. Der Garten ist gegen den Fluß mit einem Holzzaun abgeschlossen.

Der Schätzung des gegenwärtigen Verkehrswertes wird eine Berechnung des Friedensbauwertes zu Grunde gelegt.

Berechnung nach dem umbauten Raum:

1. a) 17,5 . 10,00 . 10,35 = rd. 1812.-- cbm à ℳ 16.- = ℳ 28992.-
Keller: 17,5 . 7,9 . 3,60 = rd.498.- "
für Treppe u. Zuschl. 12.- "
510.- " à ℳ 10.- = " 5100.-
Abortanbau 3,8 . 1,2 . 10,00 = 45.- " à ℳ 24.- = " 1080.-
ℳ 35172.-
davon ab für Abnutzung " 9800.-
ℳ 25372.-

b) 10,5 x 10,0 x 3,5 = 367,5 cbm
10,0 u. 8,0 x 10,5 x 2,85= 269,3 "
rd.637.- cbm à ℳ 11,5 = ℳ 7325.-
davon ab für Abnutzung " 2225.-
ℳ 5100.-

c) Maße wie vor	rd. 637.- cbm à ℳ 10.- =	ℳ 6370.--
	davon ab für Abnutzung	" 1900.--
		ℳ 4470.--

2. 18,40 . 9,50 , 10,50 = 1835,4 cbm

	rd.1836.- cbm à ℳ 9.-- =	ℳ 16524.--
	davon ab für Abnutzung	" 3300.--
		ℳ 13224,00

Verbindungsbau:
4,50 . 9,5 = 42,75 = rd. 43,00 qm à ℳ 22.-- = ℳ 946.--

	davon ab für Abnutzung	" 86.--
		ℳ 860.--

3. 18,05 . 12,9 = 232,8 h = 4,00
6,20 . 3,3 = 20,4
253,2 rd. 254.- qm à ℳ 44.-- = ℳ 11176.--

	davon ab für Abnutzung	" 650.--
		ℳ 10526.--

4. Für Pflasterung des Hofraumes, Kanalisation, Einfriedigung, Gartenhäuschen, Anschluß des Anwesens an die Schwemmkanalisation ℳ 2400.--
" 1500.--
ℳ 3900.--

	davon ab für Abnutzung	" 400.--
		ℳ 3500.--

Zusammenstellung:

		nach Abzug d.Abnutzung.
1a)	ℳ 35.172.--	ℳ 25.372.--
b)	" 7.325.--	" 5.100.--
c)	" 6370.--	" 4.470.--
2)	" 16.524.--	" 13.224.--
	" 946.--	" 860.--
3)	" 11.176.--	" 10.526.--
4)	" 3.900.--	" 3.500.--
	ℳ 81.413.--	
Vorkriegswert		ℳ 63.052.--

Der Vorkriegswert des Grund und Bodens wird unter Berücksichtigung des stark abfallenden rückwärtigen Teils des Anwesens auf RM 60.-- je qm geschätzt,
bei 1800 qm Anwesensfläche x 60.-- ℳ = ℳ 108.000.--
Gebäudewert " 63.052.--
Gesamtvorkriegswert ℳ 171.052.--

Der heutige Verkehrswert des Anwesens wird auf 55 - 60% dieses Vorkriegswertes geschätzt, also auf

RM 96.000 - 102.000.--

Fürth i.Bay., den 28.Juni 1937.

Dipl.Ing.
Richard Kohler
Architekt.

gez.: Richard Kohler

N a c h t r a g

zur Schätzung vom 28. Juni 1937 über das Anwesen Königstraße Nº 129 in Fürth i.B.

Schätzung des Mietwertes.

1.)	Büroräume:	ca. 60,00 qm X 6,50 =	RM	390.--
2.)	Lagerräume:			
	Vorderhaus	ca.150,00 qm X 4,00 =	"	600.--
	Rückgebäude links Erdg.	ca.192,5 X 3,00 =	"	577,50
	Rückgebäude Keller u.Dach	390,00 qm X 2,50 =	"	975,00
	Rückgebäude rechts	218,00 X 3,00 =	"	654,00
	Garage		"	196,00
3.)	Wohnungen:			
	1.Stock	ca.175,00 qm X 8,50 =	"	1487,50
	2.Stock	ca.141,00 qm X 8,50 =	"	1198,50
		Gesamtertragswert	RM	6078,50

Fürth i.Bay., den 6. Juli 1937

DIPL. ING.
RICHARD KOHLER
ARCHITEKT

Köhler

Geschäfts-Register Nr. 441.

Kgl. Notariat Fürth II.

Urkunde

für

Herrn Fabrik und seine

Johanna Kahn, Kaufmanns Ehefrau

in Fürth

Errichtet von dem kgl. Notar

Max Heininger in Fürth

am 22. ten Februar 1904.

204 A

Verlag von Hofmann & Friedel, München.

1.

Auferfertigung.

Ch. U. Nr. 440.

Ehe- und Erbvertrag.

Nr. Gb. Reg. A. 554.
R. Gb. Reg. A. 505.
Ohne Verwendung Stempel
3 M - 1/2 R. Gebühr.
- M 50 Pf. wie für 1 Bogen.
50 M - 1/2 Not. Gebühr.
1 M 20 Pf. Beglaubigungsgebühr.
- M 10 Pf. Porto.

5 M 80 Pf. wie Vorher.

Heute den zwei und zwanzigsten Februar neunzehnhundert sechs ——— 22. Februar 1906 ———

erschienen vor mir Notar Dr. Heinrich Heinzinger, K. Notar zu Fürth und der Amtsstelle des K. Notariats Fürth II, den wir persönlich bekannten ———

——— Kaufmann Georg Friedrich Heinzinger

——— und seine Ehefrau Johanna Katharina, geb. Rahn, beide

——— ohne einen gesetzlichen Ehevertrag zu haben

Fürth ———

und ersuchen mich um Beurkundung folgenden ———

——— Ehe- und Erbvertrages:

I.

Wir haben Euch im Leben verschrieben,
daß Ihr Euch nur wenig miteinander und
Euren Eltern oft betrübt habt
in Liebe zusammen. ——— Aber unsere Ehe sind bis
jetzt gute Eltern zum Leben. ———

II.

Wir haben Euch nur für unsere
Ehe verpflichtet in der Erkenntnis
der Verwandtschaft und Übereinstimmung
der Lebensideale Ehegatten übergeben,
deshalb Eure Verbindung auf eine wenig,
dauer für den Frieden dauer unserer

Ehe

— allgemeinen Erfahrungsmäßigkeit —
und besonders der Tatsachenfeststellung der
Lebensideale Ehegatten. ———

Da dem Recht der Tatsache auf
der Feststellung sind tatsächlichen an

dem Verwaltungsrath der Hannoverschen
Bank. Abänderungen des Geschäfts-
kreises können nicht vorgenommen
werden.

Für Prüfung der Jahresrechnung soll
durch jedesmalige Wahl von drei, Be-
theiligte geschaffen werden.

II.

Für künftige Todesfälle bestimmen wir
folgendes:

Wir setzen und sämmtl gegenwärtig
für Theilnehmer in und ausserhalb
des Landes in das Gesammtverhältniß der
mit unserer Ehe zusammengehörenden
Verhältnisse und sämmtlichen
Kindern in der Weise, daß der über-
lebende Theil der Ehegatten verpflichtet,
welchem seiner Kinder zu Leb-
zeiten zu gleichen Theilen gehalten sind.

Wir bestimmen und ordnen an,

dass der überstehende Theil zur festen
Befestigung über den gemeinschaftlichen
Bauwegen benutzt und nicht verzogt.
Art ist über die Benutzung der Ver,
einigung zu sagen oder durch
Rechtsspruch zu ergehen.

Der Falle einer Widersetzung,
bisherige soll jedoch der überstehende Theil
viel gespalten sein, dass nicht der ver,
fundenen Räumen nach den Regeln der
gesetzlichen Erbfolge unterworfen.

II.

Der Eintritt einer Miterbin
in der Gütergemeinschaft hat wenige
zu Unterschieden.

V.

Der gegenwärtige Betrag ist nicht
einzusiegeln und von einer dazwischen
nachher Benutzung derselben ist ab,
zusehen.

§.

Wir ernennen die Personen dieser Urkunde und ersuchen sie, sich gefälligst zu identifizieren. —

§.

Angaben über unsere Vermögensverhältnisse, welche wir hier nicht machen, etc. —

§.

Unseren Kindern vermachen wir für den Fall, daß dieselben noch Kinder erwerben sollten, oder Männer etc. etc., die Nutznießung zu Lebzeiten.

Vorgelesen, genehmigt, und dem Gesetze gemäß unterschrieben:

Johanna Rahn.

Sidney Rahn.

(L. S.) Deininger

M. Notar.

Verschiedene mit der Maschine ausgeführte
stickereiartige Durchbrechungen werden sowohl
durch Zusammenziehen der Fäden,
resp. durch Fehlen jeglicher Nähte, wie
durch Herausziehen einzelner Fäden erzielt.
— Stoffe, wie sie mit der Maschine
— gearbeitet werden.

Dinnings

Vertragsänderung.

Zwischen

Frau Johanna Rahn, Fürth i.Bay., und

Herrn Alfred Rahn, Fürth i.Bay.,

wurde heute folgende zweite Änderung des am 26. August 1932 abgeschlossenen Vertrages beschlossen:

Die §§ 3, 4, und 5 werden gestrichen. Dagegen wird festgelegt:

Die Kapitaleinlage von Frau Johanna Rahn wird mit 6% verzinst, vorausgesetzt, dass der Nettogewinn der Firma M.S.Farrnbacher die zu vergütende Verzinsung um RM 6000.- überschreitet. Ist dies nicht der Fall, so reduziert sich die Verzinsung der Kapitaleinlage von Frau Johanna Rahn auf den um RM 6000.- reduzierten Gewinn, jedoch nicht unter einen Mindestzinssatz von 4½%.

Herr Alfred Rahn erhält den nach Abzug des an Frau Johanna Rahn zu zahlenden Zinsbetrages verbleibenden Restgewinn.

In § 9 wird der im vorletzten Satz angegebene Zinssatz von 6% auf 4½% abgeändert.

Der § 10 wird gestrichen. Dagegen wird festgelegt:

Falls Herrn Alfred Rahn während der Vertragsdauer das Zeitliche segnet, so tritt in dessen Rechte und Pflichten Frau Dr. Lilli Rahn, geb. Bechmann.

Der gesamte Vertrag gilt jeweils auf die Dauer eines Kalenderjahres, wenn er nicht mindestens 3 Monate vor Jahresende schriftlich gekündigt wird.

Die vorstehenden Vertragsänderungen treten mit Wirkung vom 1. Januar 1935 in Kraft.

Zur Bestätigung unterzeichnen diese Vertragsänderung, von der jeder der Gesellschafter eine Ausfertigung erhält:

Fürth i.Bay., 20. Februar 1936.

Johanna Rahn

Alfred Rahn

Vertragsänderung.

Zwischen

Frau Johanna Rahn, Fürth i.Bay., und

Herrn Alfred Rahn, Fürth i.Bay.,

wurde heute folgende zweite Änderung des am 26. August 1932 abgeschlossenen Vertrages beschlossen:

Die §§ 3, 4, und 5 werden gestrichen. Dagegen wird festgelegt:

Die Kapitaleinlage von Frau Johanna Rahn wird mit 6% verzinst, vorausgesetzt, dass der Nettogewinn der Firma M.S.Farrnbacher die zu vergütende Verzinsung um RM 6000.- überschreitet. Ist dies nicht der Fall, so reduziert sich die Verzinsung der Kapitaleinlage von Frau Johanna Rahn auf den um RM 6000.- reduzierten Gewinn, jedoch nicht unter einen Mindestzinssatz von 4½%.

Herr Alfred Rahn erhält den nach Abzug des an Frau Johanna Rahn zu zahlenden Zinsbetrages verbleibenden Restgewinn.

In § 9 wird der im vorletzten Satz angegebene Zinssatz von 6% auf 4½% abgeändert.

Der § 10 wird gestrichen. Dagegen wird festgelegt:

Falls Herrn Alfred Rahn während der Vertragsdauer das Zeitliche segnet, so tritt in dessen Rechte und Pflichten Frau Dr. Lilli Rahn, geb. Bechmann.

Der gesamte Vertrag gilt jeweils auf die Dauer eines Kalenderjahres, wenn er nicht mindestens 3 Monate vor Jahresende schriftlich gekündigt wird.

Die vorstehenden Vertragsänderungen treten mit Wirkung vom 1. Januar 1935 in Kraft.

Zur Bestätigung unterzeichnen diese Vertragsänderung, von der jeder der Gesellschafter eine Ausfertigung erhält:

Fürth i.Bay., 20. Februar 1936.

Johanna Rahn

Alfred Rahn

Vertragsänderung.

Zwischen

Frau Johanna Rahn, Fürth i.Bay., und

Herrn Alfred Rahn, Fürth i.Bay.,

wurde heute folgende zweite Änderung des am 26. August 1932 abgeschlossenen Vertrages beschlossen:

Die §§ 3, 4, und 5 werden gestrichen. Dagegen wird festgelegt:

Die Kapitaleinlage von Frau Johanna Rahn wird mit 6% verzinst, vorausgesetzt, dass der Nettogewinn der Firma M.S.Farrnbacher die zu vergütende Verzinsung um RM 6000.- überschreitet. Ist dies nicht der Fall, so reduziert sich die Verzinsung der Kapitaleinlage von Frau Johanna Rahn auf den um RM 6000.- reduzierten Gewinn, jedoch nicht unter einen Mindestzinssatz von 4½%.

Herr Alfred Rahn erhält den nach Abzug des an Frau Johanna Rahn zu zahlenden Zinsbetrages verbleibenden Restgewinn.

In § 9 wird der im vorletzten Satz angegebene Zinssatz von 6% auf 4½% abgeändert.

Der § 10 wird gestrichen. Dagegen wird festgelegt:

Falls Herrn Alfred Rahn während der Vertragsdauer das Zeitliche segnet, so tritt in dessen Rechte und Pflichten Frau Dr. Lilli Rahn, geb. Bechmann.

Der gesamte Vertrag gilt jeweils auf die Dauer eines Kalenderjahres, wenn er nicht mindestens 3 Monate vor Jahresende schriftlich gekündigt wird.

Die vorstehenden Vertragsänderungen treten mit Wirkung vom 1. Januar 1935 in Kraft.

Zur Bestätigung unterzeichnen diese Vertragsänderung, von der jeder der Gesellschafter eine Ausfertigung erhält:

Fürth i.Bay., 20. Februar 1936.

Vertragsänderung.

Zwischen

Frau Johanna Rahn, Fürth i.Bay., und

Herrn Alfred Rahn, Fürth i.Bay.,

wurde heute folgende Änderung des am 26. August 1932 abgeschlossenen Vertrages beschlossen:

In § 3 a) und in § 4) wird der genannte Betrag von RM 5000.- auf RM 5300.- festgesetzt.

In § 8) wird die Miete von RM 1200.- auf RM 1500.- festgesetzt.

Diese Änderungen treten mit Wirkung~~en~~ ab 1. Januar 1934 in Kraft.

Zur Bestätigung unterzeichnen diese Vetragsänderung, von der jeder der Gesellschafter eine Ausfertigung erhält:

Fürth i.Bay., 1. September 1934.

Johanna Rahn

Alfred Rahn

Vertragsänderung.

Zwischen

Frau Johanna Rahn, Fürth i.Bay., und

Herrn Alfred Rahn, Fürth i.Bay.,

wurde heute folgende Änderung des am 26. August 1932 abgeschlossenen Vertrages beschlossen:

In § 3 a) und in § 4) wird der genannte Betrag von RM 5000.- auf RM 5300.- festgesetzt.

In § 8) wird die Miete von RM 1200.- auf RM 1500.- festgesetzt.

Diese Änderungen treten mit Wirkung~~xx~~ ab 1. Januar 1934 in Kraft.

Zur Bestätigung unterzeichnen diese Vetragsänderung, von der jeder der Gesellschafter eine Ausfertigung erhält:

Fürth i.Bay., 1. September 1934.

Alfred Rahn

Finanzamt Nürnberg-Augustinerstraße

Bankkonto: Bayer. Staatsbank Nürnberg
und Reichsbankhauptstelle Nürnberg.
Konto Nr. 1701 beim Postscheckamt Nürnberg.

Kassastunden:
Von 8—12 vorm., an Samstagen von 8—11 Uhr vorm.
Nachmittags kein Parteiverkehr.
Fernsprecher Nr. 22091.

Nürnberg-A, den 20. Okt. 1932.

Briefsendungen bitte zu richten an:
Finanzamt Nürnberg-Augustinerstraße
Nürnberg 5 — Abholfach —

Gegenstand: Gesellschaftsteuer .
-Ann.B.II,101/1932.-

Beilagen: 2 Ges.Verträge .
-Auf Ihr Schreiben vom 5.10.32.-

G.E.Z.U.
An Firma M.S.Farrnbacher,oHG.,
z.H.des Herrn Alfred Rahn ,
in Fürth.i.B.
Königstr.129 .

Anliegend gebe ich Ihnen zwei von den eingereichten 3 Ausfertigungen des Ges.Vertrages vom 26.9.1932 abgestempelt zurück .

Im Auftrage :

10000 7. 32.

Anmeldungsbuch 1932 Nr. E 102

Gesellschaftssteuer ~~Veranlagt auf~~ II ~~Kat.~~

Nürnberg, den 10. Okt. 1932

Finanzamt Nürnberg-Augustinerstraße

V e r t r a g .

Zwischen

Frau Johanna Rahn, Gattin des verstorbenen Herrn Sidney Rahn,

und ihrem Sohn,

Herrn Alfred Rahn

kam heute folgender Vertrag zustande:

1.) Frau Johanna Rahn betreibt im Anschluß an das zwischen den Herren Sidney und Alfred Rahn bestandene Vertragsverhältnis die Firma M.S. Farrnbacher, Fürth, mit Herrn Alfred Rahn in offener Handelsgesellschaft weiter.

2.) Die Einlagen der beiden Teilhaber sind in der Bilanz der Firma M.S. Farrnbacher per 1. Januar 1931 festgestellt und durch Unterschrift der beiden Teilhaber bestätigt.

3.) Die Gewinnverteilung wird in folgender Weise vorgenommen:

a.) Als Entschädigung für seine Arbeitsleistung erhält Herr Alfred Rahn vorweg RM 5000.-, vorausgesetzt, dass dieser Betrag verdient wurde. Andernfalls nur den tatsächlich verdienten Betrag.

b.) Die Kapitaleinlagen der beiden Teilhaber werden mit 6% verzinst.

c.) Der alsdann verbleibende Gewinn wird zu gleichen Teilen verteilt.

4.) Zu Punkt 3 b.) und c.) wird bestimmt:
Reicht der Gewinn der Firma zu einer 6%igen Verzinsung und infolgedessen zu einer weiteren Gewinnverteilung nicht aus, so wird der den Betrag von RM 5000.- überschreitende Betrag im Verhältnis zu den Kapitaleinlagen verteilt.

5.) Ein evtl. Verlust wird den beiden Teilhabern zu gleichen Teilen belastet.

6.) Entnahmen der Teilhaber für Bestreitung der Lebensbedürfnisse werden auf Verlangen eines Teilhabers nachträglich noch festgesetzt.

7.) Die Bilanz der Firma MSF ist von beiden Teilhabern alljährlich nach Fertigstellung des Abschlusses zu unterzeichnen.

8.) An Miete zahlt die Firma MSF an Frau Johanna Rahn für die zur Verfügung gestellten Geschäftslokalitäten jährlich den Betrag von RM 1200.-.

9.) Falls Frau Johanna Rahn während der Vertragsdauer das Zeitliche segnet, so hat Herr Alfred Rahn das Recht, die Firma für sich weiterzuführen. Herr Alfred Rahn ist in diesem Falle verpflichtet, den auf die übrigen Erben entfallenden Geschäftsanteil in Raten von 3% pro Erbe jährlich herauszuzahlen, wobei festgelegt wird, dass die erste Rate ein Jahr nach dem Ableben von Frau Johanna Rahn fällig wird. Herr Alfred Rahn ist jedoch berechtigt, Raten im voraus abzuzahlen. Herr Alfred Rahn hat den den Erben zustehenden Anteil mit 6% zu verzinsen. Eine Gewinn=beteiligung kommt für die Erben nicht mehr in Frage.

10.) Falls Herrn Alfred Rahn während der Vertragsdauer das Zeitliche segnet, so hat Frau Johanna Rahn den Geschäftsanteil des Herrn Alfred Rahn in Raten wie unter Nr.9.) angegeben an die Erben des Herrn Alfred Rahn herauszuzahlen. Heiratet Herr Alfred Rahn, so treffen die Vertrags=partner für den Fall des Ablebens von Herrn Alfred Rahn bezüglich des Rechts der Weiterführung der Firma MSF noch Vereinbarungen.

11.) Der vorstehende Vertrag tritt rückwirkend ab 1. Januar 1931 in Kraft.

12.) Soweit im Vorstehenden nicht abweichende Bestimmungen getroffen sind, gelten für die Rechte und Pflichten beider Teilhaber die Vorschriften des Allg.Dt.Handelsgesetzbuches und evtl. des Bürg. Gesetzbuches.

Zur Bestätigung unterzeichnen diesen Vertrag, von dem jeder der Gesell=schafter eine Ausfertigung erhält:

Fürth, 26. August 1932.

Johanna Rahn

Alfred Rahn

Amm. Bez. I 101/1932. 14.11.32

I

V e r t r a g .

-.-.-.-.-.-.-.-.-.-.-

Zwischen

Frau Johanna Rahn, Gattin des verstorbenen Herrn Sidney Rahn,

und Ihrem Sohn,

Herrn Alfred Rahn

kam heute folgender Vertrag zustande:

1.) Frau Johanna Rahn betreibt im Anschluß an das zwischen den Herren Sidney und Alfred Rahn bestandene Vertragsverhältnis die Firma M.S. Farrnbacher, Fürth, mit Herrn Alfred Rahn in offener Handelsgesellschaft weiter.

2.) Die Einlagen der beiden Teilhaber sind in der Bilanz der Firma M.S. Farrnbacher per 1. Januar 1931 festgestellt und durch Unterschrift der beiden Teilhaber bestätigt.

3.) Die Gewinnverteilung wird in folgender Weise vorgenommen:

a.) Als Entschädigung für seine Arbeitsleistung erhält Herr Alfred Rahn vorweg RM 5000.-, vorausgesetzt, dass dieser Betrag verdient wurde. Andernfalls nur den tatsächlich verdienten Betrag.

b.) Die Kapitaleinlagen der beiden Teilhaber werden mit 6% verzinst.

c.) Der alsdann verbleibende Gewinn wird zu gleichen Teilen verteilt.

4.) Zu Punkt 3 b.) und c.) wird bestimmt:
Reicht der Gewinn der Firma zu einer 6%igen Verzinsung und infolgedessen zu einer weiteren Gewinnverteilung nicht aus, so wird der den Betrag von RM 5000.- überschreitende Betrag im Verhältnis zu den Kapitaleinlagen verteilt.

5.) Ein evtl. Verlust wird den beiden Teilhabern zu gleichen Teilen belastet.

6.) Entnahmen der Teilhaber für Bestreitung der Lebensbedürfnisse werden auf Verlangen eines Teilhabers nachträglich noch festgesetzt.

7.) Die Bilanz der Firma MSF ist von beiden Teilhabern alljährlich nach Fertigstellung des Abschlusses zu unterzeichnen.

8.) An Miete zahlt die Firma MSF an Frau Johanna Rahn für die zur Verfügung gestellten Geschäftslokalitäten jährlich den Betrag von RM 1200.-.

9.) Falls Frau Johanna Rahn während der Vertragsdauer das Zeitliche segnet, so hat Herr Alfred Rahn das Recht, die Firma für sich weiterzuführen. Herr Alfred Rahn ist in diesem Falle verpflichtet, den auf die übrigen Erben entfallenden Geschäftsanteil in Raten von 3% pro Erbe jährlich herauszuzahlen, wobei festgelegt wird, dass die erste Rate ein Jahr nach dem Ableben von Frau Johanna Rahn fällig wird. Herr Alfred Rahn ist jedoch berechtigt, Raten im voraus abzuzahlen. Herr Alfred Rahn hat den den Erben zustehenden Anteil mit 6% zu verzinsen. Eine Gewinnbeteiligung kommt für die Erben nicht mehr in Frage.

10.) Falls Herrn Alfred Rahn während der Vertragsdauer das Zeitliche segnet, so hat Frau Johanna Rahn den Geschäftsanteil des Herrn Alfred Rahn in Raten wie unter Nr.9.) angegeben an die Erben des Herrn Alfred Rahn herauszuzahlen. Heiratet Herr Alfred Rahn, so treffen die Vertragspartner für den Fall des Ablebens von Herrn Alfred Rahn bezüglich des Rechts der Weiterführung der Firma MSF noch Vereinbarungen.

11.) Der vorstehende Vertrag tritt rückwirkend ab 1. Januar 1931 in Kraft.

12.) Soweit im Vorstehenden nicht abweichende Bestimmungen getroffen sind, gelten für die Rechte und Pflichten beider Teilhaber die Vorschriften des Allg.Dt.Handelsgesetzbuches und evtl. des Bürg. Gesetzbuches.

Zur Bestätigung unterzeichnen diesen Vertrag, von dem jeder der Gesellschafter eine Ausfertigung erhält:

Fürth, 26. August 1932.

Alfred Rahn Johanna Rahn.

V e r t r a g .

Zwischen
Frau Johanna Rahn, Gattin des verstorbenen Herrn Sidney Rahn,
und ihrem Sohn,
Herrn Alfred Rahn
kam heute folgender Vertrag zustande:

1.) Frau Johanna Rahn betreibt im Anschluß an das zwischen den Herren Sidney und Alfred Rahn bestandene Vertragsverhältnis die Firma M.S. Farrnbacher, Fürth, mit Herrn Alfred Rahn in offener Handelsgesellschaft weiter.

2.) Die Einlagen der beiden Teilhaber sind in der Bilanz der Firma M.S. Farrnbacher per 1. Januar 1931 festgestellt und durch Unterschrift der beiden Teilhaber bestätigt.

3.) Die Gewinnverteilung wird in folgender Weise vorgenommen:

a.) Als Entschädigung für seine Arbeitsleistung erhält Herr Alfred Rahn vorweg RM 5000.-, vorausgesetzt, dass dieser Betrag verdient wurde. Andernfalls nur den tatsächlich verdienten Betrag.

b.) Die Kapitaleinlagen der beiden Teilhaber werden mit 6% verzinst.

c.) Der alsdann verbleibende Gewinn wird zu gleichen Teilen verteilt.

4.) Zu Punkt 3 b.) und c.) wird bestimmt:
Reicht der Gewinn der Firma zu einer 6%igen Verzinsung und infolgedessen zu einer weiteren Gewinnverteilung nicht aus, so wird der den Betrag von RM 5000.- überschreitende Betrag im Verhältnis zu den Kapitaleinlagen verteilt.

5.) Ein evtl. Verlust wird den beiden Teilhabern zu gleichen Teilen belastet.

6.) Entnahmen der Teilhaber für Bestreitung der Lebensbedürfnisse werden auf Verlangen eines Teilhabers nachträglich noch festgesetzt.

7.) Die Bilanz der Firma MSF ist von beiden Teilhabern alljährlich nach Fertigstellung des Abschlusses zu unterzeichnen.

8.) An Miete zahlt die Firma MSF an Frau Johanna Rahn für die zur Verfügung gestellten Geschäftslokalitäten jährlich den Betrag von RM 1200.-.

9.) Falls Frau Johanna Rahn während der Vertragsdauer das Zeitliche segnet, so hat Herr Alfred Rahn das Recht, die Firma für sich weiterzuführen. Herr Alfred Rahn ist in diesem Falle verpflichtet, den auf die übrigen Erben entfallenden Geschäftsanteil in Raten von 3% pro Erbe jährlich herauszuzahlen, wobei festgelegt wird, dass die erste Rate ein Jahr nach dem Ableben von Frau Johanna Rahn fällig wird. Herr Alfred Rahn ist jedoch berechtigt, Raten im voraus abzuzahlen. Herr Alfred Rahn hat den den Erben zustehenden Anteil mit 6% zu verzinsen. Eine Gewinnbeteiligung kommt für die Erben nicht mehr in Frage.

10.) Falls Herrn Alfred Rahn während der Vertragsdauer das Zeitliche segnet, so hat Frau Johanna Rahn den Geschäftsanteil des Herrn Alfred Rahn in Raten wie unter Nr.9.) angegeben an die Erben des Herrn Alfred Rahn herauszuzahlen. Heiratet Herr Alfred Rahn, so treffen die Vertragspartner für den Fall des Ablebens von Herrn Alfred Rahn bezüglich des Rechts der Weiterführung der Firma MSF noch Vereinbarungen.

11.) Soweit in Vorstehendem nicht abweichende Bestimmungen getroffen sind, gelten für die Rechte und Pflichten beider Teilhaber die Vorschriften des Allg.Dt.Handelsgesetzbuches und evtl. des Bürg. Gesetzbuches.

Der vorstehende Vertrag tritt mit Wirkung ab 1. Januar 1931 in Kraft.

Zur Bestätigung unterzeichnen diesen Vertrag, von dem jeder der Gesellschafter eine Ausfertigung erhält:

Fürth, 26. August 1932.

Anmeldungsbuch 19 27 Nr. II 8

Gesellschaftssteuer festgesetzt auf 1249 RM 25 Rpf.

Nürnberg, den 22. Mai 1928.

Finanzamt Nürnberg I.

Gesellschaftsvertrag.

Zwischen

Herrn Sidney Rahn, Fürth, und

Herrn Alfred Rahn, Fürth,

ist heute folgender Vertrag abgeschlossen worden:

§ 1.) Herr Sidney Rahn betrieb bisher mit dem Sitze in Fürth die Handelsfirma M.S. Farrnbacher als Alleininhaber.

§ 2.) In diese Firma tritt mit Wirkung vom 1. Januar 1928 Herr Alfred Rahn als Teilhaber ein und betreibt das Geschäft von diesem Datum an zusammen mit Herrn Sidney Rahn als offene Handelsgesellschaft, was zum Handelsregister angemeldet wird.

§ 3.) Herr Alfred Rahn ist nicht verpflichtet, bei seinem Eintritt in die Firma eine Einlage zu machen.

§ 4.) Die Einlage des Herrn Sidney Rahn besteht aus dem laut Bilanz per 1. Januar 1928 festgestellten Vermögen der bisherigen Einzelfirma M.S. Farrnbacher, wobei bemerkt wird, dass die Bauplätze Karolinenstr. sowie das Anwesen Königstr.129 nicht zum Geschäftsvermögen gerechnet werden.

§ 5.) Die Einlagen werden den Teilhabern vorweg zum jeweiligen Reichsbank=diskont verzinst. Wenn von den in der Bilanz per 1. Januar 1928 aufgeführten Aussenständen im Laufe des Jahres 1928 Verluste eintreten, so gehen dieselben zu Lasten des Herrn Sidney Rahn und werden von seiner Einlage per 1. Januar 1928 abgeschrieben. Sollten diese abgeschriebenen Aussenstände später noch eingehen, so werden sie nachträglich der Einlage des Herrn Sidney Rahn gutgeschrieben.

§ 6.) Herr Sidney Rahn partizipiert am Reingewinn mit 75%,
Herr Alfred Rahn mit 25%.

§ 7.) Entnahmen der Teilhaber für Bestreitung der Lebensbedürfnisse werden auf Verlangen eines Teilhabers nachträglich noch festgesetzt.

§ 8.) An Miete zahlt die offene Handelsgesellschaft Herrn Sidney Rahn für die zur Verfügung gestellten Geschäftslokalitäten jährlich den Betrag von RM 1200.- (Zwölfhundert Reichsmark).

§ 9.) Die Gesellschaft beginnt am 1. Januar 1928 und wird zunächst auf die Dauer von 10 (zehn) Jahren eingegangen. Der Vertrag läuft dann jeweils 3 (drei) Jahre weiter, falls nicht spätestens vor Ablauf des jeweiligen zweiten Jahres Kündigung erfolgt ist, für deren Gültigkeit die schriftliche Form Voraussetzung ist.

§ 10.) Bei Auflösung der Gesellschaft geht das Recht auf die Firma, auf das Geschäftslokal und auf die Geschäftseinrichtungen auf Herrn Sidney Rahn über, falls diese Auflösung infolge Ablaufes der Zeit bezw. Kündigung durch einen der Gesellschafter eintritt. Herr Alfred Rahn, der in diesem Falle verpflichtet ist, seinen Geschäftsanteil in bar von der Gesellschaft zu erheben, darf Liquidation nicht begehren.

§ 11.) Falls Herrn Sidney Rahn während der Vertragsdauer das Zeitliche segnet, hat dessen Witwe die Berechtigung, aber nicht die Verpflichtung, das Gesellschaftsverhältnis mit Herrn Alfred Rahn fortzusetzen. Wenn nach dessen Beendigung eine anderweitige Auseinandersetzung zwischen Herrn Alfred Rahn und der Witwe des Herrn Sidney Rahn über Firma und Geschäft nicht erfolgt, hat Liquidation einzutreten.

§ 12.) Falls Herr Alfred Rahn während der Vertragsdauer mit Tod abgehen sollte, haben dessen Erben keinerlei Recht auf Firma und Geschäft. Herr Sidney Rahn bezw, dessen Witwe ist jedoch alsdann verpflichtet, den Relikten des Herrn Alfred Rahn dessen Anteil am Gesellschafts= vermögen - auf Grund der letzten Bilanz zuzüglich der evereinbarten Zinsen vom Bilanztage an- innerhalb längstens 3 (drei) Monaten nach dem Sterbefalle in bar auszuzahlen, wenn nicht der Eintritt eines Erben freiwillig gestattet wird.

§ 13.) Soweit im Vorstehendem nicht abweichende Bestimmungen getroffen sind, erscheinen für die Bemessung der Rechte und Pflichen beider Gesellschafter die Vorschriften des Allgemeinen Deutschen Handels= gesetzbuches und evtl. des Bürgerlichen Gesetzbuches.

Zur Bestätigung unterzeichnen diesen Vertrag, von dem jeder Gesellschafter eine Ausfertigung erhält:

Fürth, 10. Mai 1928.

Sidney Rahn Alfred Rahn

AMTSGERICHT NÜRNBERG
ZWEIGSTELLE FÜRTH
KÖNIGSTRASSE 96

Komm. H. II, 47 1928.
II, 175, 1929.
19. 20. 2. 1931.

Gesellschaftsvertrag.

Zwischen
Herrn Sidney Rahn, Fürth, und
Herrn Alfred Rahn, Fürth,
ist heute folgender Vertrag abgeschlossen worden:

1.) Herr Sidney Rahn betrieb bisher mit dem Sitze in Fürth die Handelsfirma M.S. Farrnbacher als Alleininhaber.

2.) In diese Firma tritt mit Wirkung vom 1. Januar 1928 Herr Alfred Rahn als Teilhaber ein und betreibt das Geschäft von diesem Datum an zusammen mit Herrn Sidney Rahn als offene Handelsgesellschaft, was zum Handelsregister angemeldet wird.

3.) Herr Alfred Rahn ist nicht verpflichtet, bei seinem Eintritt in die Firma eine Einlage zu machen.

4.) Die Einlage des Herrn Sidney Rahn besteht aus dem laut Bilanz per 1. Januar 1928 festgestellten Vermögen der bisherigen Einzelfirma M.S. Farrnbacher, wobei bemerkt wird, dass die Bauplätze Karolinenstr. sowie das Anwesen Königstr.129 nicht zum Geschäftsvermögen gerechnet werden.

5.) Die Einlagen werden den Teilhabern vorweg zum jeweiligen Reichsbank=diskont verzinst. Wenn von den in der Bilanz per 1. Januar 1928 aufgeführten Aussenständen im Laufe des Jahres 1928 Verluste eintreten, so gehen dieselben zu Lasten des Herrn Sidney Rahn und werden von seiner Einlage per 1. Januar 1928 abgeschrieben. Sollten diese abgeschriebenen Aussenstände später noch eingehen, so werden sie nachträglich der Einlage des Herrn Sidney Rahn gutgeschrieben.

6.) Herr Sidney Rahn partizipiert am Reingewinn mit 75%,
Herr Alfred Rahn mit 25%.

7.) Entnahmen der Teilhaber für Bestreitung der Lebensbedürfnisse werden auf Verlangen eines Teilhabers nachträglich noch festgesetzt.

8.) An Miete zahlt die offene Handelsgesellschaft Herrn Sidney Rahn für die zur Verfügung gestellten Geschäftslokalitäten jährlich den Betrag von RM 1200.- (Zwölfhundert Reichsmark).

9.) Die Gesellschaft beginnt am 1. Januar 1928 und wird zunächst auf die Dauer von 10 (zehn) Jahren eingegangen. Der Vertrag läuft dann jeweils 3 (drei) Jahre weiter, falls nicht spätestens vor Ablauf des jeweiligen zweiten Jahres Kündigung erfolgt ist, für deren Gültigkeit die schriftliche Form Voraussetzung ist.

10.) Bei Auflösung der Gesellschaft geht das Recht auf die Firma, auf das Geschäftslokal und auf die Geschäftseinrichtungen auf Herrn Sidney Rahn über, falls diese Auflösung infolge Ablaufes der Zeit bezw. Kündigung durch einen der Gesellschafter eintritt. Herr Alfred Rahn, der in diesem Falle verpflichtet ist, seinen Geschäftsanteil in bar von der Gesellschaft zu erheben, darf Liquidation nicht begehren.

§ 11.) Falls Herrn Sidney Rahn während der Vertragsdauer das Zeitliche segnet, hat dessen Witwe die Berechtigung, aber nicht die Verpflichtung, das Gesellschaftsverhältnis mit Herrn Alfred Rahn fortzusetzen. Wenn nach dessen Beendigung eine anderweitige Auseinandersetzung zwischen Herrn Alfred Rahn und der Witwe des Herrn Sidney Rahn über Firma und Geschäft nicht erfolgt, hat Liquidation einzutreten.

§ 12.) Falls Herr Alfred Rahn während der Vertragsdauer mit Tod abgehen sollte, haben dessen Erben keinerlei Recht auf Firma und Geschäft. Herr Sidney Rahn bezw, dessen Witwe ist jedoch alsdann verpflichtet, den Relikten des Herrn Alfred Rahn dessen Anteil am Gesellschafts= vermögen - auf Grund der letzten Bilanz zuzüglich der vereinbarten Zinsen vom Bilanztage an- innerhalb längstens 3 (drei) Monaten nach dem Sterbefalle in bar auszuzahlen, wenn nicht der Eintritt eines Erben freiwillig gestattet wird.

§ 13.) Soweit im Vorstehendem nicht abweichende Bestimmungen getroffen sind, erscheinen für die Bemessung der Rechte und Pflichen beider Gesellschafter die Vorschriften des Allgemeinen Deutschen Handels= gesetzbuches und evtl. des Bürgerlichen Gesetzbuches.

Zur Bestätigung unterzeichnen diesen Vertrag, von dem jeder Gesellschafter eine Ausfertigung erhält:

Fürth, 10. Mai 1928.

9/10/28

Sidney Rahn Alfred Rahn

Auszug

aus dem

Gesellschafts-Register

des

Kgl. bayer. Landgerichts

Fürth

Band: IV Ziffer 68.

ausgefertigt am 15. Juli 1895.

Fortlaufende Ziffer des Gesellschaftsregisters: 68.

Fortlauf. Ziffer der Einträge.	Tag der Eintragung.	Bezeichnung der Firma.	Sitz der Gesellschaft und Ort ihrer Zweigniederlassungen.	Rechtsverhältnisse der Gesellschaft.	Prokuristen der Gesellschaft. Vorstände der Aktien-Gesellschaften.	Liquidatoren.	Register-Akten. Band.	Register-Akten. Ziffer.	Bemerkungen.
1.	12. Juli 1895.	M. S. Farnbacher	Sitz der Gesellschaft ist Fürth.	Die Gesellschafter sind die Kaufleute: 1. Hermann Farnbacher, 2. Sidney Rahn, beide dahier. Dieselben betreiben seit 1. Mai 1895 ein Metallgeschäft.			VIII	74	Den früheren Eintrag der Firma s. F.-Register I. 96.

Für die Richtigkeit vorstehenden Auszuges.
Fürth, den 15. Juli 1895.
Kgl. Landgericht, Kammer für Handelssachen.
Der st. Vorsitzende:
Lehnerer
Kgl. Landgerichtsrat.

1 M Gebühr
30 ₰ Schreibgeb.
1 M 30 ₰ erhalten
15/VII 95.
Eitel
G. R. da: 14081/9. k. Sekretär.
20 ₰ Einschreibgeb.

Abschrift

zwischen Frau Eugenie Farrnbacher und Herrn Fritz Rahn.

1.) Herr Fritz Rahn zahlt an seine Ehefrau Farrnbacher eine monatliche Rente von 1250,00 M, in Worten zwölfhundertfünfzig Mark, auf Lebenszeit, spätestens am ersten Tag eines jeden Monats.

2.) Die Höhe der Rente ist abhängig vom Goldmarkkurs, derart, daß der Londoner Mittelkurs vom Tage der Unterzeichnung dieses Vertrags als Normalkurs angenommen wird. Sollte an diesem Tag die Börse geschlossen, so wird der nächste darauffolgende Börsentag genommen. Die Rente soll im gleichen prozentualen Verhältnis wie der Goldkurs steigen oder fallen. Jedoch darf sie nicht über den Betrag von 2500,00 M, fünftausendzweihundert Mark monatlich steigen.

3.) Für die Berechnung der jeweils zu zahlenden Rente ist der offizielle Londoner Börsenkurs (Mittelkurs) vom vorletzten Börsentag des vorangehenden Monats maßgebend.

4.) Die Rentenzahlungen, die zu zahlen ist, darf nicht mehr als 20 Prozent des jeweiligen Einkommens des Herrn Fritz

Intentional Second Exposure

Abtretung

zwischen Frau Eugenie Fannbacher und Frau Fräulein Rahn.

1.) Frau Fräulein Rahn zahlt an Frau Eugenie Fannbacher eine monatliche Rente von 125.00 M, in Worten zweihundertfünfundzwanzig Mark, mit Lebenszeit, spätestens am ersten Tag eines jeden Monats.

2.) Die Höhe der Rente ist abhängig vom Verbraucher, derart, daß der Berliner Mittelpreis vom Tage der Unterzeichnung dieses Vertrages als Normalpreis angenommen wird. Sollte an diesem Tag der Preis entfallen, so wird der nächst darauffolgende Preis angenommen. Die Rente soll im gleichen prozentualen Verhältnis wie der Preis steigen oder fallen. Jedoch darf sie nicht über der Summe von 250.00 M, in Worten zweihundertfünfzig Mark monatlich steigen.

3.) Für die Sicherung der jeweils zu zahlenden Rente ist der offizielle Berliner Börsenkurs (Mittelkurs) vom vorletzten Börsentag des vergangenen Monats maßgebend.

4.) Die Betriebskostenmiete, die zu zahlen ist, darf nicht mehr als 20 Prozent des durchschnittlichen Einkommens der Frau Fräulein

Rahn behauptet. Durch diese Leistung übernehmen, ist die Beute

rechtzeitig zu kürzen.

4.) Die Abmachung, die zwischen Fräulein Rahn durch diesen Vertrag

übernommen, steht mit seinem Tode und die Erben über, damit, dass

die Erben mit höchstens zwanzig Prozent ihres vereinbarten Ein-

kommens. Für die Lösung der Rente zu sorgen haben.

5.) Dieser Vertrag ist nur von der Genehmigung des Herrn S. Rahn

zu widerrufen, wenn sie ihr Einverständnis mit dem

Vertrag widerruft

6.) Dieser Vertrag wird in zwei gleichlautenden Exemplaren aus-

gefertigt. Jeder Vertragsteil erhält ein Exemplar.

Der Londoner Vollmacht vom 6. Nov. 1922 bestätigt

6445.

Berlin, den 6. Nov. 1922.

Sidney Rahn.

Eugenie Farrenbacher

Johanna Rahn

Intentional Second Exposure

Rahn [illegible]. Durch diese Satzung [illegible], ist die Partei

nicht berufen zu klagen.

4.) Die Abschließung, die Herr Sidney Rahn durch diese Satzung

übernimmt, steht mit seinem Tode nicht die Erben über, sondern daß

die Erben nur Fürsorge zu genießen [illegible] vermögen Ein-

kommen. Für die Besorgung der Rente zu sorgen haben.

5.) Diese Satzung ist nur von der Mehrheit des Herrn S. Rahn

zu ändern, wenn sie in der Einverständnis mit dem

Satzung übereinstimmt

6.) Diese Satzung wird in zwei gleichlautenden Exemplaren über-

gebracht. Jeder Satzungsteil erhält ein Exemplar.

Der Berliner Vollmacht vom 6. Nov. 1922 bestätigt

6440.

Berlin, den 6. Nov. 1922.

Sidney Rahn.

Eugenie Farrenbacher

Johanna Rahn

Anlage Nr. ___.

Auf Grund des Vertrages vom 6.11.1922 wurde von Herrn Sidney Rahn, bzw. nach dessen Ableben von Frau Hannchen Rahn an Frau Eugenie Farrnbacher bezahlt:

1924	RM	1090.40	
1925	"	1200.-	
1926	"	1200.-	
1927	"	1200.-	
1928	"	1200.-	
1929	"	1200.-	
1930	"	1200.-	
1931	"	1200.-	
1932	"	600.-	
1933	"	150.-	= RM 10240.40.

Nachweise für die Zahlungen in den Jahren 1924/5 sind die Kassabücher des Herrn Sidney Rahn, und zwar:

1924:	Fol.94,	21.12.23:	RM 30.-	1925:	Fol.141,	15. 1.25:	RM 50.-
	" 98,	17. 1.24:	" 30.-		" 143,	30.1.25:	" 50.-
	" 95,	27.12.23:	" 16.80		" 2,	15.2.25:	" 50.-
	" 99,	30. 1.24:	" 16.80		" 4,	2.3.25:	" 50.-
	" 102,	20. 2.24:	" 30.-		" 6,	18.3.25:	" 50.-
	" 104,	1. 3.24:	" 16.80		" 8,	31.3.25:	" 50.-
	" 104,	11.3. 24:	" 50.-		" 10,	19.4.25:	" 50.-
	" 108,	15. 4.24:	" 50.-		" 12,	30.4.25:	" 50.-
	" 110,	30. 4.24:	" 50.-		" 13,	15.5.25:	" 50.-
	" 112,	15. 5.24:	" 50.-		" 14,	27.5.25:	" 50.-
	" 114,	31.5. 24:	" 50.-		" 16,	15.6.25:	" 50.-
	" 116,	16. 6.24:	" 50.-		" 17,	6.7.25:	" 100.-
	" 117,	30. 6.24:	" 50.-		" 20,	31.7.25:	" 50.-
	" 119,	15. 7.24:	" 50.-		" 22,	18.8.25:	" 50.-
	" 120,	31. 7.24:	" 50.-		" 23,	31.8.25:	" 50.-
	" 123,	15. 8.24:	" 50.-		" 25,	15.9.25:	" 50.-
	" 123,	31. 8.24:	" 50.-		" 26,	30.9.25:	" 50.-
	" 125,	15. 9.24:	" 50.-		" 29,	15.10.25:	" 50.-
	" 126,	30. 9.24:	" 50.-		" 30,	30.10.25:	" 50.-
	" 128,	15.10.24:	" 50.-		" 32,	15.11.25:	" 50.-
	" 130,	31.10.24:	" 50.-		" 34,	30.11.25:	" 50.-
	" 131,	17.11.24:	" 50.-		" 35,	15.12.25:	" 50.-
	" 133,	30.11.24:	" 50.-		" 37,	24.12.25:	" 50.-
	" 135,	15.12.24:	" 50.-				RM 1200.-.
	" 136,	24.12.24:	" 50.-				
			RM 1090.40.				

Nachweis für die Zahlungen in den Jahren 1926 bis incl. 1930 ist beiliegende eidesstattliche Erklärung des Buchhalters von Herrn Sidney Rahn. - Herrn Wilhelm Hofmockel.

Nachweis für die Zahlungen in den Jahren 1931/32 ist beiliegendes Quittungsbuch, das nach dem Ableben von Herrn Sidney Rahn eingeführt wurde.

AR 25538 4/3 BECHMANN FAMILY HISTORY 1972 ARCHIVES

RACHEL BUDD
24 PERCY ROAD
LEXINGTON, MASS
861-0362

THE BECHMANN FAMILY HISTORY

INTRODUCTION

In November 1935 my mother, Lilli Bechmann Rahn, then living in Fürth, Germany, wrote a history of the Bechmann family. In her introduction she said:

> "At a time when so many Jewish families are being scattered all over the world, the family history gains great importance as the last uniting link. And so it is with great pleasure that I am presenting just at this time the history and geneological table of the Bechmann family."
>
> "My researches concern mainly the male main-line Bechmann and their respective wives. Since in previous conturies it was a matter of course to have many children, it was of course, impossible for me to follow closely the descent of the respective siblings...I therefore limited myself in these cases to mentioning the respective following generation, namely the cousins (of both sexes) of the followed main line."

With the help of a family friend, Gerda Breit, this history has been translated from German into English. In addition, I have, to the best of my knowledge, brought it up to date.

While thirty-seven years ago my mother was concerned with the potential scattering of the Jews all over the world, I, today, have been interested to learn what happened to a family which was centrally located for over two centuries and then forced to disperse. Thus the descendants of Wilhelm and Gette Bechmann are followed in some detail.

To facilitate the understanding of the geneological table itself, let me explain the system which was used. The Bechmann family member whose descendants are traced on a particular page appears on the upper left hand side; the spouse on the upper right. Their children are listed numerically on the left side of the page with each descending generation appearing one step to the right, being set off with brackets. Spouses of these descending generations appear directly below the

Bechmann descendant but receive no number for themselves.

In case any mistakes should have been unwillingly made in this presentation I would be grateful for corrections as well as additions of any kind.

I would like to extend my gratitude to all those family members who helped me up-date this history. Through lengthy correspondences and very prompt responses this work was made much easier. I hope someday we will all be able to meet each other.

Evelyn L. Davis

Evelyn Rahn Davis

Cambridge, Massachusetts
July 1972

THE BECHMANN FAMILY HISTORY

The history of the Bechmann family was closely knit with the central Frankish landscape in Germany. For nearly 250 years members went from Schnaittach via Bechhofen to Fürth where they lived until the holocaust of the second world war dispersed them throughout the world.

The first direct ancestor about whom something is known is Rabbi Salomo (1666-1767), also Rabbi Salomo Schnaittach or Rabbi Salomo Eichberg or Salomo Kolin as mentioned in the book by Rabbi M. Weinberg, "History of the Jews in Upper Palestine" (III, page 119 ff).

It is not known whether Salomo himself came from Kolin (in Czechoslovakia) or whether his parents Nachman Löb and Gitel (or their ancestors) came from there to Franconia. It is possible that Salomo who was called Salomo Krakau in the book by Würfel about the Jews from Nürnberg (page 122) came to Franconia either with or at the request of the famous Rabbi Baruch Rappaport of Fürth. He might have come as early as 1711 when Rappaport began office. Favoring this assumption is the fact that Jona, Salomo's oldest known child was born in 1711, but since Salomo was already fifty-one years old by then Jona was probably not his first child, especially since he subsequently had more children, his last being born when he was seventy-seven. It might therefore be plausable that the younger children remained in the east. But, this is all only hypothesis. However, it is known that from 1723 to 1731 Salomo was vice-rabbi in Schnaittach under Rabbi Rappaport and Weinberg notes that in 1728 he took his oath of office as rabbi.

This activity stopped in 1732 and Würfel notes erroneously that he died at that time, but probably it was then that Salomo moved from Schnaitach to Bechhofen. The reasons for this move are not known.

Salomo's first wife, Rebekka, died in Schopflock where Salomo's brother lived. She was buried there on the second df Schewat, 1719. They had two children, Jona and Frumetle.

Their daughter, Frumetle, whose name and history are only mentioned by Weinberg, was married to Simeon, born in 1715, the son of the teacher Jaidel from the Bürmann School in Fürth. Simeon's mother who came from a respected family, was the daughter of the director of the printer, Hirsh Franfurter, in Fürth. Simeon, who had been circumcized by Baruch Rappaport, had himself and his son (born in Nürnberg in 1745) baptized in Saint Sebald on September 21, 1748. During his baptism by deacon Konrad Schönleben they received the family name of Matthaei. In 1751 Simeon Matthaei published a "Description of the Jewish Sabbath" with a preface by the pastor of Sebal, Jakob Pfitzer, and a year later he published a second work, "The Depravities of Today's Judaism." In 1755 he became an officer of the Dominican Church. This was certainly a great misfortune and unhappiness for Salomo.

After Rebekka, hisffirst wife, died, Salomo married Edel, the daughter of Dajan Hess of Fürth. They had three sons, Abraham, Hirsh, and Mordechai, and all were circumcized by their much older brother, Jona. Edel died in October 1748 (Yom Kippur 5509) and was buried in the Bechhofen cemetary.

Salomo survived her and reached the unusually old age of 101. "The days which he lived on earth were 101 years and his vitality did not fade, his eye did not dull so that he would have needed an eyeglass." This is how his son, Jona, described his father in his Mohel book. According to another source he is supposed to have cracked nuts with his teeth inhhis hundredth year.

Rabbi Salomo did not only assure himself to be remembered forever through his sons and grandsons, he was also active in the literary field. He composed a work, Sefer Jerioth Schelomo, that is described in his son's mohel book.

Jona Salomon Bechhofen's life corresponded rather closely to his father's pious and scholarly ideals. There are two sources of information about Jona. First, the community of Bechhofen in which he was active for many years as Mohel possesses a number of memorabilia from his hand, and secondly, Lilli Bechmann Rahn (1911-1970) found his perfectly kept and very detailed mohel book which she gave to the Jewish Museum in Munich in the 1930s. This book is part of the larger book, "Prayers Before and During the Circumcision" by Samuel ben Israel from Sobno, printed in Amsterdam in 1719 in the printing shop founded by Rabbi Josef Dajan. On the title page Jona wrote, "I bought it in honor of the creator, the little Jonas, son of the Rabbi Salomo Schnaittach from Bechhofen." In this book he not only made exact notations of the 157 circumcisions he undertook between his twenty-fifth and seventy-fourth years, but he also included a variety of events which took place during his life, such as the enormously cold winter of 1740 and the great famine of 1771. Furthermore, he discussed his profession as a Mohel and outlined prescriptions to stop bleeding during circumcision. These medical and folk opinions are described below.

> "Take three thimbles full of blood in three eggshells, boil, and apply."
>
> "Take a snail with its shell, burn it on the fire and whenever it wants to crawloout, push it back into the shell, pulverize the ashes, and put them on the wound."
>
> "In May take green frogs, boil them in a tightly covered

> pot and cement it with putty; add also strong wine, pulverize everything and sprinkle the wound."
>
> "Take eggshells, burn them and sprinkle them on the wound. Also, as I heard, it is known to put dry grass which is called hay on glowing coals, then catch the rising smoke, and put it on the wound."

It is rather amazing that, despite these methods, the infant mortality among the Jews, considered in comparison to the Gentile environment, was still rather low.

As a youth Jona already showed great organizational and especially graphical and calligraphical talents. In 1732 he drew a beautiful tablet with blessings for the Bechhofen community. On one side it contains the blessings of the Haftorah, on the other blessings and prayers for circumcision ceremonies.

His beautiful handwriting was hardly distinguishable from the printed letter and can be recognized clearly from illustrations in his Mohel book which he began to write at the age of twenty-one.

His apprenticeship was spent with the precentor and Mohel, Maier in Ellingen. He performed his first circumcision when he was twenty-five years old, on the 7th day of the Feast of Tabernacles in 1736. In his Mohel book he described the extraordinary circumstances which led him to do it.

> "With the heavenly help and the assistance of God!"
>
> "I will begin with God, who heard me on the day of my distress; I raise my spirit and sould to Him because He is the true Helper and I will always pour out my supplication to Him. Since my souldwas longing for the command, certainly since birth I was already destined to work as a mohel in my life. When I was still a student with my respected master, Mr. Maier Ellingen, I suddenly saw that very clearly. On the day of the half festival of the Feast of Tabernacles an excellent man came to me with the news of his son's birth and with the complimentary demand to take on the mohelship

and to lead his first born son under the wings of the divine splendor and to circumcise his foreskin. I said that I had already been a Mohel several times, but in reality I had not yet been privileged. But since all the other Mohels in the neighborhood did not want to leave their families on the feast day and said, 'You shall be happy in your house,' I said to myself, 'You could be a Mohel, too.'"

"Since I saw now that this was a divine providence, I blushed and my knees trembled in the thought that nobody could really assist me. But I remained strong like a hero with the help of God and so I came to Treuchtlingen on Friday afternoon, Erev Shabbath, Hoschanna Rabba. My heart stopped and I had to marvel at the moment. Nobody guessed my inner thoughts because I controlled myself in front of all the people. That night I did not sleep; then I prayed to my God in Heaven that he send me the angels of mercy since I carry out this command on the basis of a lie as is written in the Schulcan Aruch, Orach Vhain #331. In this case, however, our sages did not see a sin because the date of the circumcision must be kept on the eighth day of life. I performed the circumcision without any fear, anxiety, or dread - God was my helper!"

"So may the Eternal continue to strengthen my arms to perform the good and just in his eyes so that one does not hang empty ewers on me by claiming this man does not even possess the necessary knowledge for this office - there was, as mentioned, no other possibility. When they saw that the Eternal put good success in my hands, they said to me, 'At all times Jona shall be our Mohel.' As a matter of fact, I still came there many times and have always performed the circumcisions with speed as you will hear. Thus I bless all of you who love the Eternal, your God, may you all remain in life! Amen."

The little Jona, son of the Rabbi Salomo
from Bechhofen. In the year 5496 (1736).

Subsequently Jona performed other circumcisions in the Ellingen community. However, only a year later, in 1737, he returned to Bechhofen where on the 21st day of Elul he circumcized his brother, Abraham. Henceforth he remained in Bechhofen and married Jentel (probably in 1739), daughter of Salomon David in Bechhofen. This Salomon David belonged to one of the families that had been expelled from Herrieden in 1682 and had

been given permission to settle in Bechhofen.

On the tenth day of Teweth, 1740 Jona's first born, Nachum Löb, was born and named after his paternal grandfather. It is worth noting that Rabbi Salomo and Jona must have been held in high esteem because the most respected people in the community became god-fathers of their sons.

In Bechhofen Jona made himself immortal by founding and organizing the charity institution. It was a manifold activity which connected all the communities in the neighborhood because they brought their dead to Bechhofen for their funerals. Jona put down the statutes and resolutions in a special book which remained valid in the Bechhofen community at least until the 1930s.

Jona probably spend the last years of his life in Ansbach. He performed his last circumcision on Simchath Torah 1784 at the age of seventy-four "with surety, without glasses, with a quick hand, as if her were thirty-two years old," as his last entry reads. He died in 1786.

Jona's wife, Jentel, survived him by thirteen years, dying in 1799. The inscription on her grave reads, "Here rests Jentel, wife of Mr. Jona of Ansbach. A generally revered and respected woman who counts her praises. The loyal and good one, in the laws of womanhood she was conscientious and raised her children in the teachings. Mrs. Jentel, daughter of Mr. Salomo of blessed memory. She died and was buried on Thursday, the tenth of Siwan 5559 (1799). May her soul be bound up in the bod of life!"

Less is known about Nachman Löb Bechhofen-Berg (1740-1828) than about his father or grandfather. As stated, he was born in 1740 and was circumcised by his father. About 1766 he married Hanna, the daughter of Wolf Sulberg of Fürth. They lived in Fürth where they had a son on the

eleventh day of Ijar 1770 who was named after his paternal grandfather, Salomo.

Nachman Löb was a writing teacher and his activities may have consisted of nothing more than an intensive life-long occupation with the law as it corresponded to Jewish family traditions. Or, perhaps he actually taught writing. We do not know for sure.

In any case, he never gained much wealth. On the contrary, his name appeared in the testimonial books of Fürth in 1812 and 1825 as "quite poor" and later in his life as a sick man. These entries must be taken cautiously as testimonials of poverty were often exaggerated to allow a person to receive a donation or a charitable allowance. Nachman Löb died at the age of eighty-eight and was the first of the Bechmann ancestors to be buried in the old Jewish cemetary in Fürth.

Nachman Löb and Hanna had seven sons. The fifth, Jona Bär, born April 17, 1787, doubtlessly was given the name of his grandfather who died in 1786.

Around this time Jews began to take on family names which were frequently changed until the beginning of the 19th century when they were fixed by the state. The name giving of the Bechmann family came, as with many Jewish families, from their place of origin. Jona had already added Bechhofen, his actual place of residence, to his name. Nachman Löb appears as Bechhofen-Berg, the addition is not quite clear. Most of his sons called themselves Bechhöfer which means those coming from Bechhofen. The oldest son, Salomon, later omitted the second part of his name and appeared as Bech. The third son, Nathan Hirsch, changed Bechhöfer into Bechmann and thereby became the creator of the Bechmann family name.

Nathan Hirsch Bechmann, (1780-1859) chose, the profession of his

father and became a writing teacher. Besides the exclusive occupation with the Holy Scriptures, he carried out, at least in the later years of his life, a kind of bookkeeper job. He went either by the hour or by the day to some firms and there, with his exceedingly beautiful and correct handwriting, he dept the books. For example, at least until the 1930s his personal entries still remained in the books of the MS Farrnbacher firm in Fürth.

One of Nathan Hirsch Bechmann's characteristics was his punctuality and exactness. Thus it is said that he ended his writing work with the stroke of the clock and also began in the same way, regardless whether or not he stopped in the middle of the sentence. His work must not have been very well paid because his wife, Esther, (1780-1859) daughter of Jakob Löb Neustettel-Neuhauss in Fürth, was forced to contribute to the support of the family by trading with all kinds of merchandise.

Even with this added income the Fürth testimonial book showed that in 1821 Nathan Hirsch was the recipient of an annual salary of 90 guilders from the Nehm Rindskopf Foundation and in 1823 he was exempted from paying the school fee for his children since he could not afford it. In 1857, two years before he died, he applied to the Nehm Rindskppf Foundation to extend benefits to his wife after his death as she would feel the loss of the stipend very severely.

In spite of his financial difficulties, Nathan Hirsch raised his seven children to become competent, respectable, and useful citizens. As is shown in the Last Will and Testament which he and his wife drew up shortly before they both died (1859), his main interest and strivings were not for material goods. The Will gives exact instructions as to the division of certain family pictures and especially his bible and pro-

phet editions. He also chooses the prayers which are to be said at his grave and during his days of Jahrzeit. Only at the end does he give a brief instruction as to his estate. Nathan Hirsch died on June 19, 1859 and his wife followed him a few months later, on November 2, 1859.

With Nathan Hirsch's and Esther's children the Bechmann family began to enter the great emancipation movement of Judaism which took place in the middle to late 19th century. Whereas up to this time interests were directed primarily to the events and contents of Jewish life, the following generation began to turn its main attention to the world at large. This is shown outwardly both in the changes of first names and choices of professions. Names were no longer Jakob Löb, Wolf, and Jechiel, but rather Jaques Louis, Wilhelm, and Julius, an adaptation of names to residences. Work was no longer principally of Jewish content, but more secular. Jaques Louis went to Paris where he entered the mainstream of life and his sons became engineers, members of the Board of Trade, and Knights of the Legion of Honor.

Wilhelm Bechmann (1820-1908), Nathan and Esther's sixth child, was a strong and energetic man. The time was ripe for enterprising people and he was a hard worker who found a great deal of success. He began the fabrication of mirror and mirror glass. The firm developed into one of the first in Fürth. Through his success the family gained great respect from the last third of the 19th century until the National Socialist Revolution.

On October 21, 1847 Wilhelm married Gette (1824-1901), daughter of Mayer Offenbacher-Oppenheim in Fürth. Gette came from a very respected family. Her grandfather, Juna Offenbacher-Oppenheim, was Dajan in Fürth, later a country rabbi. Her father was a dealer in mirror glass

in Fürth and he probably provided the incentive for his son-in-law to get involved in the fabrication of mirror glass.

Gette was a pious woman and carefully executed all religious laws in her house. However, Wilhelm took on these obligations more out of piety towards his parents and respect for Gette than out of personal conviction. Therefore, as he grew older he allowed himself small deviations, especially from the Kosher laws.

At the end of the 19th century, already in his late seventies, Wilhelm withdrew gradually from all honorary offices, e.g. from active congregation administration as well as from business life. He left the management of his firm to his sons, Louis and Maier. On May 24, 1905 the firm merged with W. Kupfer and Sons and was changed into a joint stock company with the name Bavarian Mirror and Mirror Glass Factories, A. G., formerly W. Bechmann, formerly W. Kupfer and Sons.

Gette died on March 25, 1901 and Wilhelm died eight years later at the age of eighty-eight on November 14, 1908.

Wilhelm and Gette had ten children, two of whom died in infancy, all of whom were born in Fürth. All of their descendants who lived beyond the 1930s left Germany under Naziism. Thus, the family with its roots in one area for generations and even centuries dispersed such that there is no one living in Germany and, in fact, no one living on mainland Europe. It was possible to trace the descendants of Wilhelm and Gette through their grandchildren and great-grandchildren.

Several trends have emerged. Interestingly, a number of people whom emigrated were able to re-establish themselves in their new country in a similar business to that which they had in Germany. In fact, most of Wilhelm's and Gette's children and grandchildren were in business while

later generations became educated for professions. No one remained involved with anoobservant Jewish, religious life style. On the contrary, there emerged considerable intermarriage and conversion so today there are family members who are both Catholics and Protestants. However, there have been several members who have involved themselves with Jewish affairs and have been active in Hadassah, United Jewish Appeal, American Jewish Committee, etc. Also in their new countries there have been slight changes in sur-names as with William Beechman, Alfred Beecham, and Ida Beckman.

There will be some attempt to describe what has happened to various descendants. The geneology in the back shows the full line of descendants.

Veronika Bechmann (1851-1927) moved from Fürth to Munich where she married the art dealer, Jakob Birn (1841-1903). They had one child, August (1873-1948), who went to Buenos Aires, Argentina with his wife, Marie Wortsmann (1877-1965) in the 1939s. There they both died. Their older daughter, Ilse (1901-), married Emil Sadler (1893-1956), also of Munich and in the corn business there. When they emigrated to Buenos Aires in 1934 he was able to work in the same field, exporting to Bolivia. They had three sons; Alfred (1924-) who is a chemist in Sao Paulo, Brasil; Teo (1926-) who is a physician in Buenos Aires, Argentina; and Robert (1928-), a wool merchant in Boston, Massachusetts. All three are married with children. Hilde (1903-), Veronika's younger daughter, married Edwin Grünstein (1901-) of Ansbach and they emigrated to Argentina in 1937. After several moves he became a merchant in Bariloche, situated in one of Argentina's national parks. There they have been quite successful. Their oldest child, Ester (1938-) studied mathematics and works for IBM. Their son, Jorge (1941-) is married,

has two children, and works with hisffather.

The offspring of Berta Bechmann (1853-1948) and Benno Dünkelsbühler (1847-1923) spent their lives in England. Their oldest daughter, Selma (1874-1965) was married for a short time to Hermann Kahn. They had one son, Ludwig (1897-1966) who became a banker in New York, was married twice, but had no children. Emma and Betty were twins, both lived in England. While Betty (1877-1962) who married Bruno Ullmann was childless, Emma (1877-1966) married Sam Wimmel and they had one daughter, Ada (1903-). She and her husband, Harry Lindeck (1898-), who was a businessman and now is retired but volunteers five days a week for the senior citizens, had two children. Their older son, Peter (1931-) is a clergyman and John (1933-) is an accountant, married with three children.

Maier Bechmann (1856-1947), as previously mentioned, became a manager of the Bavarian Glass Factory along with his brother, Louis. He married Emma Gutherz (1871-1938) who died in Fürth. But Maier and his two children moved to England. His daughter, Else (1883-1957) married the lawyer, Leopold Honig. Anna Sahlman (1906-) and Robert Holmes (1911-), their children, have both gone into business for themselves. Maier's son, Paul (1888-), is in the export business with his son, William Beechman (1921-). They both became members of the Church of England in 1940.

Henry Beckman (1860-1940) is the only descendant who left Germany prior to the 1930s. As a young man he came to Cincinnati, Ohio where he married Ida Frohmann (1863-1934) and became a successful businessman. His son, Harold (1891-1964) was trained as a metallurgic engineer and was active in Jewish civic affairs along with his wife, Jean Jacoby (1895-).

Their son, James (1924-), studied forestry. He is married and has two children. Henry's daughter, Martha Ransohoff (1894-), and her children live in Cincinnati, but little is known about them.

Erna Heymann (1895-), the daughter of Simon Bechmann (1862-1914) and Frida Weil (1873-1962) lives in New Jersey where her husband, Sidney, died in 1943 at the age of fifty-two. In Fürth Sidney manufactured elastic ribbons used in items such as belts and suspenders. In New York he worked in a knitting mill. Erna lives next door to her duaghter, Lisa (1922-), married to Eric Silbermann (1921-) who works for the Presto Lock Company. Their older son, Steven (1950-), is an engineer. Erna's other daughter, Greta (1927-), lives in New York with her husband, Peter Jacob (1920-) and their three children. Peter is an accountant. Erna's brother, Alfred Beecham (1902-) married Marie Frohmann of Nürnberg in 1930. In 1933 they migrated to Belgium and in 1935 to South Africa. They were divorced in 1937 and a year later he married Esther Shapiro of Johannesburg who died of a heart attack in 1950. On December 2, 1954 he married Sophie Kaplan, a pediatrician, and in 1959 they moved to Melbourne, Australia. He worked in a government office until he had to retire at the age of sixty-five and now he is with a brokerage firm.

Emilie and Nathan Klugmann had three children, the oldest of whom died very young. The other two, Marta and Walter, married, but were childless.

Mathilde Bechmann (1865-1960) married Carl Ullmann (1867-1939) and had two sons, both became physicians. Hans (1893-1964) emigrated from Germany to England in 1939 where he married Hilde Dresel (1896-). In 1940 he came to the United States and was a doctor in New York until

his death. His brother, Robert (1889-1964) came to the United States four years earlier, practiced medicine in upper-state New York and had one daughter, Lynn, about whom little is known except that she and her family are Catholics.

The descendants of Louis Bechmann (1848-1921) are my direct descendants. On April 24, 1876 Louis married Mathilde Gutherz (1854-1920), daughter of Alexander and Fanni Gutherz from Lichtenfels. Alexander was the only one of his six siblings who had remained in Germany, all the others had emigrated to America. (Maier's wife, Emma, is Mathilde's youngest sister.)

Louis and Maier co-managed the Bavarian Glass Factory. Their sons, Hugo and Paul, were also active in the firm. A few years after World War I they merged with the fancy goods firm, Max Offenbacher, in Fürth.

Louis and Mathilde died within a year of each other and were both cremated. Their urns rest in the Jewish Cemetary in Nürnberg.

From their marriage came two children. Karola (1881-1960) married Julius Löffler, (1873-1946), a judge in civil court and later a Councillor of the Superior Provincial Court in Nürnberg. Both of them emigrated to the United States and died in Los Angeles, California. Their daughter, Lisel (1905-1936), married Alfred Loewi, who had two children from a previous marriage. Lisel and Alfred had one child, Frank Loy (1928-), and Lisel died in Jena, Germany in 1936. After Alfred died in Los Angeles four years later, Frank was raised by a housekeeper and his grandmother, Karola, until he went to college. Frank is married to Dale Haven. They have two children and he is a Senior Vice-President of Pan American. Heinz (1910-), Karola's son, livesiin Chicago, Illinois where he came as a young man, initially to learn English. He never left and today is in

the paper industry. He has had extensive military involvement with the navy. Married to Jean Campbell, they have two children.

Louis and Mathilde's second child was my grandfather, Hugo Bechmann (1878-1942) who married Ida Metzger (daughter of Karoline and Max) on May 16, 1910.

Until 1928 Hugo was active as director of the Bavarian Glass Factory in Fürth. In that year he resigned from the firm. In 1930 he moved to Berlin where he again became active in the glass business until he was forced to leave by the Nazis. He then moved to Stockholm, Sweden where he became a director of the glass firm, Hultberg.

Hugo's wife, Ida, stayed in Germany until thier daughter, Lilli, could leave with her family. Therefore, in 1939 Ida joined her husband in Sweden. Two years later (spring of 1941) a director of a German company told Mr. Hultberg that if "the Jew", Hugo Bechmann, was not fired Germany would sell no more glass to Hultberg. Hugo lost his job and a year leter died during an operation. Since there were no male descendants from this marriage, Hugo Bechmann was the last male bearer of the name from the branch of Louis Bechmann.

My grandmother, Ida (1888-), stayed in Stockholm three more years and then moved to Denver in 1945 where she still resides. Not wanting to become financially dependent on her daughter she worked for a short time in the foundations department of the May Company. Thereafter, for nearly nineteen years she worked in the diet department of the National Jewish Hospital until they forced her to retire at the age of seventy-eight. She then moved into a senior citizens community where she is today.

My mother, Lilli Bechmann (1911-1970) was born into what was by then a rather wealthy family. The household was run by maids, cooks,

chaffeurs, and she was raised by a governess. Every summer, with her parents, she went to Rottach im Tegernsee, in the mountains. She was a bright, energetic, and rebellious child.

When she finished school she wanted to go to the university, but her parents would not allow it and instead sent her toaa "finishing" school in Geneva, Switzerland. After a year she insisted on the university and went both to Freiberg and Erlangen, receiving her PhD from the latter in 1934.

In addition to her academic pursuits she wrote a great deal of poetry, some of which was published.

On July 3, 1933, Lilli married Alfred H. Rahn (1901-1970), son of Johannah and Sidney Rahn, also of Fürth. He was a co-owner of the firm, M.S. Farrnbacher, which dealthwith metals. (His older brother, James, was later killed by the Nazisaand his younger brother, Max, came totthe United States as a young man in 1926.)

Although tensions were increasing for Jews, the Rahns made no plans to leave Germany until 1937, a year after their first daughter, Ruth, was born (1936). They were prepared to immigrate when Alfred was arrested for possessing much more money than he declared; an amount far above the limit a Jew was allowed to take from Germany. He had a trial and after being found guilty was sentenced to fourteen months in prison which he served.

While in prison Alfred's visa expired and a new visa was refused by American consular officials on the ground that he had been guilty of an offence constituting moral turpitude. In the last official opinion rendered by Homer S. Cummings as Attorney General of the United States (1937) he ruled that under the circumstances, ie the persecution of the

Jews by Germans, keeping one's own money was not moral turpitude and there were no grounds for withholding a visa. The visa was renewed. Therefore, when Alfred was released from prison in March, 1939, he and his family went immediately to Paris and from there to New York where they arrived on April 15, 1939. After a few months they moved to Denver, Colorado (and the Rocky Mountains).

In Denver, my mother, Lilli, worked in a book store and taught German at Denver University. During the war she also volunteered extensively for the American Red Cross. My father became a salesman for various concerns, finally getting back into the steel business which he knew from Germany. After the war my mother's life became deeply involved with Jewish affairs and predominantly Zionist affairs. For Hadassah she was Chapter,and Regional President, National Vice-President, and a life member of the National Board. Her life became a cause for Israel and she became an expert on the subject, speaking throughout the country and leading tours to Israel.

Our family led a very "out-door" life, especially taking advantage of the mountains with such activities as hiking and skiing.

For the most part my father enjoyed good health all his life. But my mother suffered a great many illnesses, her first bout with cancer in 1959. She died of the same disease eleven years later, in December 1970. My father's death followed hers by a day.

My sister, Ruth (1936-), is an energentic and successful woman. She graduated from Smith College (1958) and received her Masters at Teaching from Harvard University (1959). Married to Dr. Matthew A. Budd (1935-) on December 23, 1957, she taught school for several years before they had their first daughter, Karen (1962-). When

Karen was a year old, Ruth began law school and graduated five years later (1968) from Boston College. She is now a practicing lawyer in Boston, her husband a physician in the same city. And, they have had one more child, Rachel (1966-).

I, Evy Rahn Davis (1945-), graduated from the University of California, Berkeley campus (1966) and received my Master's Degree in Social Work from Simmons School of Social Work in 1968. I subsequently worked in a community health program in Boston. I married William B. Davis (1943-), a physicist, on June 15, 1969.

And, thus it is that the Bechmann family has dispersed all over the world into all walks of life.

MAINLINE OF THE BECHMANN FAMILY

I.	Nachmann Löb d. before 1740	Gitel d. before 1756
II.	Rabbi Salomo Schnaittach b. 1666 d. fall 1767	Rebekka d. Schewat 2, 1719
III.	Mohel Jona Bechhofen b. 1711 d. Siwan 3, 1786	Jendel d. Siwan 10, 1799
IV.	Nachman Löb Bechhofen-Berg b. Teweth 10, 1740 d. 11-16-1828	Hanna Sulzberg b. 1744 d. 7-29-1836
V.	Nathan Hirsch Bechmann b. 10-11-1780 d. 7-19-1859	Esther Neustettel-Neuhaus b. 1780 d. 11-2-1859
VI.	Wolf, known as Wilhelm Bechmann b. 6-25-1820 d. 11-14-1908	Gette Offenbacher-Oppenheim b. 4-17-1824 d. 3-25-1901
VII.	Louis Bechmann b. 9-4-1848 d. 5-23-1921	Mathilde Gutherz b. 10-24-1854 d. 6-9-1920
VIII.	Hugo Bechmann b. 7-25-1878 d. 7-20-1942	Ida Metzger b. 7-29-1888
IX.	Lilli Bechmann b. 2-11-1911 d. 12-27-1970	Alfred H. Rahn b. 1-28-1902 d. 12-28-1970

Joseph
d. before 1742

Nachman Lôb
d. before 1740

Gitel
d. before 1756

1. Rabbi Salomo Schnaittach (see page 21)
   b. 1666
   d. fall 1767

2. Josua Schülein
   in Schopfloch } 1. Joseph

3. David

4. A daughter who was married to Mosesiin Heidenheim.

Rabbi Salomo Schnaittach
b. 1666
d. fall 1767

Rebekka
d. Schewat 2, 1719
Schopfloch, Germ.

1. Mohel Jona Bechhofen (see page 22)
   b. 1711
   d. Siwan 3, 1786

2. Frumetle

   Simeon
   b. 1715

   1. A son
      b. 1745
      baptized with his father

3. Wolf

Rabbi Salomo Schnaittach
b. 1666
d. fall 1767

Edel
d. October 1748
Bechhofen, Germ.

1. Abraham
   b. Elul 17, 1737
   Bechhofen, Germany

2. Hirsch
   b. Schewat 13, 1740
   Bechhofen, ?Germany

3. Mordechai
   b. Jjar 23, 1743
   Bechhofen, Germany

SIMEON'S TREE

Jaidel
b. 1665
d. 7-27-1746
teacher at Yeshiva

Hendle

1. Simeon
   b. 1715 in Fürth
   teacher
   baptized, 9-21-1748
   surname-Matthaei

David, from Herrieden,
expelled 1682, went to
Bechhofen

Salomon David
d. after 1742
lived in Bechhofen

Mohel Jona Bechhofen
b. 1711
d. Siwan 3, 1786
Bechhofen

1. Jendel
d. Siwan
10, 1799

2. Mendel

3. David

4. Perle
d. before
1751

1. Nachman Löb Bechhofen-Berg (see page 23)
b. Teweth 10, 1740
d. 11-16-1828

2. David
b. Siwan 9, 1742 in Bechhofen

3. Joseph
b. Nissan, 13, 1744 in Bechhofen

4. Rebekka
b. Adar 24, 1746
in Bechhofen

Moses Edernheim

1. Samson
b. Siwan 14, 1767

5. Menachem Mendel
b. Kislev 19, 1748 in Bechhofen

6. Abraham
b. Elul 14, 1749 in Bechhofen

7. Perle
b. Siwan 24, 1751 in Bechhofen

8. Samuel
b. Jjar 21, 1753 in Bechhofen

9. Gitel
b. Av 10, 1756 in Bechhofen

10. Nendele
b. Elul 11, 1759 in Bechhofen

11. Elias
b. Jjar 18, 1762 in Bechhofen

12. Elchanan Bär
b. Teweth 12, 1764 in Bechhofen

Nachman Löb Bechhofen-Berg
b. Teweth 10, 1740
Bechhofen, Germany
d. 11-16-1828
Fürth, Germany
writing teacher

Hanna Sulzberg
b. 1744
d. 7-29-1836
Fürth, Germany

1. Nathan Salomon Löb Bechhofen-Bech
b. 4-29-1770
d. 3-19-1852
Fürth, Germany

Esther Koblenz
b. 1793
d. 6-14-1821
Fürth, Germany

1. Seligman Jonas Löb Bech
b. 10-21-1813
went to American

2. Jette Bech
b. 3-4-1818
d. 5-23-1826
Fürth, Germany

3. Herz Bech
b. 10-27-1819
d. 10-28-1819
one day old

2. Josua, known as Gehita Bechhöfer
b. 8-15-1776
d. 6-13-1856
Fürth, Germany
pewter and brass dealer

Hanna
b. 1776
d. 11-12-1837

1. Babette Hesslein
Arnstein, Germany

2. Jette Hermann
Fürth, Germany

3. Zerta, known as Zilli Nordmann
d. before 1856, all three children were still minors

1. Emanuel Nordmann
2. Jakob Nordmann
3. Zilli Nordmann

3. Nathan Hirsch Bechhöfer-Bechmann (See page 24)
b. 10-11-1780
d. 7-19-1859
Fürth, Germany

4. David Bechhöfer
b. 4-20-1783 in Fürth

5. Jona Bär Bechhöfer
b. 4-16-1787 in Fürth

6. Baruch Bechhöfer
b. 4-24-1788 in Fürth

7. Salman Bechhöfer
b. 5-12-1793 in Fürth

Nathan Hirsch Bechmann
b. 10-11-1780
d. 7-19-1859
Fürth, Germany
writing teacher

Esther Neustettel-Neuhaus
b. 1780
d. 2-11-1859
Fürth, Germany

1. Jette Bechmann
b. 2-18-1810
d. 6-19-1876

Eisig Birn
b. Urspringen, Germ.

1. Leopold Birn
b. 6-30-1839

2. Jakob Birn
b. 10-27-1841
d. 11-2-1903

3. Sophie Klein, née Birn
b. 6-20-1843

4. Hannchen Schlosstein, née Birn
b. 2-25-1845

5. Babette Silber, née Birn
b. 7-4-1847

6. Jette, known as Julie Birn
b. 6-17-1852
d. 2-2-1911

Julius Bechmann (her uncle)
b. 6-18-1822
d. 7-20-1907

7. Moritz Birn
b. 1-21-1854

2. Edel Bechmann
b. 10-31-1812
d. young

3. Jeanette Bechmann
b. 11-27-1814

Wolf Goldstein
b. 4-12-1811

1. Samuel Goldstein
b. 4-20-1844

2. Leopold Goldstein
b. 4-11-1847

3. Jakob Goldstein
b. 9-14-1850

4. Jonas Goldstein
b. 3-20-1857

5. Sophie Wangersheim, née Goldstein

Nathan Hirsch Bechmann

Esther Neustettel-Neuhaus (cont'd)

4. Lea, known as
   Luise Bechmann
   b. 9-9-1816
   d. 7-1-1893

   David Lenkersheimer

5. Jakob Löb, known as
   Jaques Louis Bechmann
   b. 8-30-1818
   d. 12-31-1895
      Paris, France

   Jeanne Constantine Hesse
   b. 11-21-1820
   d. 1-18-1901

   1. Emil Bechmann
      b. 1-31-1847
      d. 2-7-1847

   2. Georges Bechmann in Paris, France
      b. 1-1-1848

   3. Alfred Bechmann in Paris, France
      12-26-1855, b.

   4. Edmond Bechmann in Nancy, France
      b. 8-3-1851

   5. Anna Cohen, née Bechmann
      b. 12-15-1858

6. Wolf, known as
   Wilhelm Bechmann (see page 27)
   b. 6-25-1820 in Fürth, Germ.
   d. 11-14-1908 in Fürth, Germ.

7. Jechiel, known as
   Julius Bechmann
   b. 6-18-1822
   d. 4-20-1907

   Therese Offenstadt

   Julie Birn (his niece)
   b. 6-17-1852
   d. 2-2-1911

Nathan Hirsch Bechmann

8. Jonas Bechmann
b. 3-11-1824
d. 11-10-1888

Friederike Ellern
b. 8-22-1827
d. 8-3-1892

Esther Neustettel-Neuhaus (cont'd)

1. Ludwig Bechmann
b. 8-4-1852
d. 10-27-1918

2. Heinrich Bechmann
b. 7-16-1853

3. Jakob Bechmann
b. 2-1-1855

4. Nathan Bechmann in London, England
b. 8-10-1860

5. Joseph Bechmann
b. 5-13-1863

Wolf, known as
Wilhelm Bechmann
b. 6-25-1820
Fürth, Germany
d. 11-14-1908
Fürth, Germany
mirror glass factory
owner

Gette Offenbacher
b. 4-17-1824
Fürth, Germany
d. 3-25-1901
Fürth, Germany

1. Louis Bechmann.....see page 28
   b. 4-9-1848
   d. 5-23-1921

2. a boy, died after 11 hours
   b. 1-30-1850
   Fürth, Germany
   d. 1-30-1850
   Fürth, Germany

3. Veronika Birn, nee Bechmann.....see page 29
   b. 7-14-1851
   d. 5-29-1927

4. Berta Dünkelsbühler, nee Bechmann.....see page 30
   b. 4-21-1853
   d. 1-21-1948

5. Rosa Bechmann
   b. 7-22-1854
   Fürth, Germany
   d. 12-12-1854
   Fürth, Germany

6. Maier Bechmann.....see page 31
   b. 1-26-1856
   d. 3-7-1947

7. Nathan Hirsch, known as Henry Bechmann.see page 32
   b. 1-10-1860
   d. 8-30-1940

8. Simon Bechmann.....see page 33
   b. 4-26-1862
   d. 9-15-1914

9. Emilie Klugmann, nee Bechmann.....see page 34
   b. 3-3-1864
   d. 10-18-1940

10. Mathilde Ullmann, nee Bechmann.....see page 35
    b. 8-7-1865
    d. 7-11-1960

Louis Bechmann
b. 4-9-1848
Fürth, Germ.
d. 5-23-1921
Fürth, Germ.
factory owner

Mathilde Gutherz
b. 10-24-1854
Fürth, Germ.
d. 9-6-1920
Fürth, Germ.

1. an un-named boy
b. 2-24-1877
d. 2-24-1877
Fürth, Germany

2. Hugo Bechmann
b. 7-25-1878
Fürth, Germ.
d. 7-19-1942
Stockholm, Swdn.
factory owner

Ida Metzger
b. 7-29-1888
Fürth, Germ.

1. Lilli Bechmann
b. 2-11-1911
Fürth, Germ.
d. 12-27-1970
Denver, Colo.
Ph.D. Erlangen U.

Alfred. H. Rahn
b. 1-28-1901
Fürth, Germ.
d. 12-28-1970
Denver, Colo.
steel repres.

1. Ruth Rahn
b. 6-15-1936
Fürth, Germ.
lawyer

Matthew A. Budd
b. 5-26-1935
Boston, Mass.
physician

1. Karen Budd
b. 9-26-1962
Cleveland, Ohio

2. Rachel Budd
b. 7-16-1966
Boston, Mass.

22. Evelyn Rahn
b. 1-21-1945
Denver, Colo.
social worker

William B. Davis
b. 11-11-1943
Richmond, Va.
physicist

Keith Davis
b. 1-4-74
Denver Colo

Adam Davis
b. 5-31-75
Boston Mass

3. Karola Bechmann
b. 9-17-1881
Fürth, Germ.
d. 9-13-1960
L.A., Calif.

Julius Löffler
b. 2-15-1873
Fürth, Germ.
d. 10-1946
L. A., Calif.
councilor of superior provincial court

1. Lisel Löffler
b. 6-30-1905
Fürth, Germ.
d. 9-13-1936
Jena, Germ.

Alfred Loewi
d. 9-1940
L.A., Calif.

2. Heinz Loeffler
b. 7-9-1910
Fürth, Germ.
businessman

Jean Campbell
b. 2-4-1922

1. Frank Loy
b. 12-25-1928
Nürnberg, Germ.
businessman

Dale Haven
b. 3-1-1935

1. Lisel Loy
b. 5-19-1966
Wash. DC

2. Eric Anthony Loy
b. 4-28-1968
Wash. DC

1. Susan Campbell Loeffler
b. 7-28-1948
Chicago, Ill.

2. PatricianLynn Loeffler
b. 4-24-1953
Chicago, Ill.

Veronika Bechmann
b. 7-14-1851
Fürth, Germ.
d. 6-29-1927
Munich, Germ.

Jakob Birn
b. 10-27-1841
Munich, Germ.
d. 2-11-1903
Munich, Germ.
art dealer

1. August Birn
b. 5-29-1873
Munich, Germ.
d. 11-1948
Buenos Aires, Argentina

Marie Wortsman
b. 5-12-1877
Munich, Germ.
d. 1-1965
Buenos Aires, Argentina

1. Ilse Birn
b. 1901
Munich, Germ.

Emil Sadler
b. 1-15-1893
Munich, Germ.
d. 4-20-1956
Buenos Aires, Argentina
corn business

2. Hilde Regine Birn
b. 8-13-1903
Munich, Germ.

Edwin Grünstein
b. 5-14-1901
Ansbach, Germ.

1. Alfred de Sadler
b. 4-11-1924
Munich, Germ.
chemist

Daria Reti
b. 12-29-1923

1. Alfred Chas. Emil de Sadler
b. 7-18-1957
St. Louis, Mo.
d. 4-16-1966
Argentina

2. Teo de Sadler
b. 4-15-1926
Munich, Germ.
physician

Hannelore Ermann
b. 8-14-1930

1. Alejandro de Sadler
b. 8-27-1958

2. Daniel de Sadler
b. 6-28-1961

3. Andres de Sadler
b. 8-23-1962

4. Alberto de Sadler
b. 8-5-1966

3. Robert de Sadler
b. 5-14-1928
Munich, Germ.
wool merchant

Jacqueline Hart
b. 1-11-1926

1. Monica de Sadler
b. 5-23-1954

1. Ester Regina Grünstein
b. 9-16-1938
mathematician

2. Jorge Leon Grünstein
b. 2-12-1941

Elena Di Biase
b. 8-29-1946

1. Diego Grünstein
b. 12-14-1968

2. Daniel Grünstein
b. 3-21-1971

Berta Bechmann
b. 4-21-1853
Fürth, Germ.
d. 1-21-1948
London, Eng.

Benno Dünkelsbühler
b. 3-3-1847
Fürth, Germ.
d. 1-15-1923
Fürth, Germ.
merchant

1. Selma Dünkelsbühler
b. 2-16-1874
Fürth, Germ.
d. 12-24-1965
London, Eng.

Hermann Kahn

1. Ludwig Kahn
b. 3-4-1897
Darmstadt, Germ.
d. 2-24-1966
New York, N.Y.
banker

Felicitas Bendit

Tilda Sdeigerwald

1. Peter Lindeck
b. 12-10-1931
Watford, England
clergyman

2. John Lindeck
b. 7-24-1933
Watford, Eng.
accountant

Diane
b. 4-10-1936
Watford, Eng.

1. Jeremy Lindeck
b. 5-14-1961
Watford, Eng.

2. Judith Lindeck
b. 1-19-1965
Watford, Eng.

3. Jacqueline Lindeck
b. 2-4-1972
Watford, End.

2. Emma Dünkelsbühler
b. 8-25-1877
Fürth, Germ.
d. 6-8-1966
England

Sam Wimmel

1. Ada Wimmel
b. 12-11-1903
London, Eng.

Harry Lindeck
b. 7-18-1989
businessman

3. Betty Dünkelsbühler
b. 8-25-1877
Fürth, Germ.
d. 6-26-1962
London, England

: Bruno Ullmann

Maier Bechmann
b. 1-26-1856
Fürth, Germ.
d. 3-7-1947
England
factory owner

Emma Gutherz
b. 7-29-1871
Fürth, Germ.
d. 8-31-1938
Fürth, Germ.

1. Else Bechmann
b. 2-9-1883
Fürth, Germ.
d. 6-57
London, Eng.

Leopold Honig
d. 1-14-1952
England
lawyer

1. Anna Honig
b. 1-2-1906
Fürth, Germ.
businesswoman

Ernst Sahlman
b. 5-16-1901
d. 9-29-1965
England
hops merchant

1. Monica Sahlman
b. 10-27-1934

Peter H. Rosenbaum
b. 3-24-1924
engineer

1. Susan Ruth
Rosenbaum
b. 2-4-1962
Eng.

2. Antony Henry
Rosenbaum
b. 12-30-1965
Eng.

2. Robt. Holmes
b. 11-2-1911
Fürth, Germ.
businessman

Kathleen Hockley
b. 2-27-1914

1. Clive Holmes
b. 1948
England

2. Felicity Holmes
b. 1950
England

3. David Holmes
b. 1956
England

2. Paul Bechmann
b. 3-27-1888
Fürth, Germ.
export business

Hertha Marum
d. 11-5-1970
England

1. Wm. Beechman
b. 7-12-1921
Fürth, Germ.
business with
father

Patricia Mary Barlow
b. 4-19-1927
England

1. Gillian Alison
Beechman
b. 2-5-1952
England

Julian Huckin
b. 11-2-1944
England
asst. mgr. Reditune

2. Brian John Beechman
b. 7-15-1956
England

Henry Bechmann
b. 10-1-1860
Fürth, Germany
d. 8-30-1940
Cincinnati, Ohio
merchant

Ida Frohmann
b. 12-30-1863
d. 3-9-1934
Cincinnati, Ohio

1. Harold Beckman
b. 3-14-1891
Cincinnati, Ohio
d. 2-21-1964
New York, N.Y.
foundry supply
business

Jean Jacoby
b. 3-23-1895

1. James Beckman
b. 8-13-1924

Lucille Sendach

1. John Harold
Beckman
b. 9-11-1961

2. James David
Beckman
b. 8-14-1963

2. Martha Beckman
b. 6-23-1894
Cincinnati, Ohio

Nathan Ransohoff

1. William Ransohoff
physician
married with four children

2. a boy, married with four children

3. Daniel Ransohoff
civil servant

Simon Bechmann
b. 4-26-1862
Fürth, Germ.
d. 9-15-1914
Fürth, Germ.

Frida Weil
b. 10-30-1873
Germany
d. 5-17-1962
New York

1. Erna Bechmann
b. 6-2-1895
Fürth, Germ.

Sidney Heymann
b. 12-3-1891
Fürth, Germ.
d. 5-23-1943
New York, N.Y.
businessman

1. Lisa Heymann
b. 10-28-1922
Fürth, Germ.

Eric Silbermann
b. 2-8-1921
Munich, Germ.
businessman

1. Steven David Silbermann
b. 5-7-1950
New York

2. Ronnie Nathan Silbermann
b. 3-23-1962
Westwood, New Jersey

2. Greta Heymann
b. 8-25-1927
Fürth, Germ.

Peter Jacob
b. 12-20-1920
Hamburg, Germ.

1. Joanne Rachel Jacob
b. 10-28-1951
New York

2. Harriet Eva Jacob
b. 6-10-1953
New York

3. Michael Benjamin Jacob
b. 3-24-1957
New York

2. Alfred Beecham
b. 11-4-1902
Fürth, Germ.
businessman

Marie Frohmann (div'd)

Esther Shapiro
d. 1-20-1950
South Africa

Sophie Kaplan
b. 11-25-1904
pediatrician

Emilie Bechmann
b. 3-3-1864
Fürth, Germany
d. 10-18-1940
London, England

Nathan Klugmann
b. 8-13-1856
Fürth, Germany
d. 12-29-1929
Fürth, Germany
businessman

1. Fritz Klugmann
   b. 5-1-1884
   Fürth, Germany
   d. 9-8-1895
   Fürth, Germany

2. Marta Klugmann
   b. 9-8-1886
   Fürth, Germany
   d. 11-26-1970
   Newark, New Jersey

   Soloman Fellheim
   b. 7-26-1875
   Burgkundstadt, Germany
   d. 10-1939
   England

3. Walter David Klugmann
   b. 2-26-1897
   Fürth, Germany

   Jennie Sniderman
   b. 12-25-1897
   Pittsburgh, Pennsylvania

Mathilde Bechmann
b. 7-8-1865
Fürth, Germany
d. 7-11-1960
New York, New York

Carl Ullmann
b. 2-9-1857
Fürth, Germany
d. 12-8-1939
Fürth, Germany
dealer in hops

1. Hans Ullmann
b. 9-15-1893
Fürth, Germany
d. 11-24-1964
New York, NY, physician

Hilde Dresel
b. 6-25-1896
Berline, Germany

2. Robert Ullmann
b. 1-2-1889
Fürth, Germany
d. 2-22-1964
New York, New York
physician

1. Lynn Willett
b. about 1937
married and has
children

Mary Ullmann

APPENDIX

TREE OF HANNA SULZGERG, wife of Nachman Löb Bechhofen-Berg (1740-1828)

Wolf Sulzberg
d. before 1801

1. Lase Sulzberg
   b. 1-6-1741
   d. young
   Fürth, Germany

2. Hanna Sulzberg
   b. 1744
   d. 7-29-1836
   Fürth, Germany
   married Nathan Löb Bechhofen-Berg

3. Abraham Sulzberg
   b. 12-18-1749
   d. 3-4-1750
   Fürth, Germany

4. Sechagjah Sulzgerg
   b. 1-17-1752
   Fürth, Germany

5. LaseSulzberg
   b. 2-17-1753
   Fürth, Germany

6. Lase Sulzberg
   b. 8-11-1761
   d. 1-14-1816
   Fürth, Germany

7. Mardechai Sulzberg
   b. 3-15-1763
   Fürth, Germany

8. Schöndel Sulzberg
   b. 6-25-1765
   Fürth, Germany

TREE OF ESTHER NEUSTETTEL-NEUHAUS, wife of Nathan Hirsch Bechmann (1780-1859)

Aron Neustettel

1. Nathaniel Neustettel
   b. 3-11-1784
      Fürth, Germany

   Jütel
   d. 5-30-1762
      Fürth, Germany

Jakob Löb Neustettel-Nehhaus
b. before 1743
d. 3-26-1796
Fürth, Germany

Pessel Ullmann
b. 1759
d. 4-29-1846

1. Esther Neustettel Neuhaus
   b. 1780
   d. 11-2-1859
      Fürth, Germ.
   married Nathan Hirsch Bechmann

2. Aron Neustettel
   b. 6-21-1782
      Fürth, Germ.

3. Samuel Neustettel
   b. 11-9-1786
   d. 8-3-1855
      Fürth, Germ.

2. Simon Neustettel
   b. 122-1743
      Fürth, Germany

3. Moses Neustettel
   b. 10-5-1749
      Fürth, Germ.

4. Abraham Neustettel
   b. 9-3-1757
      Fürth, Germ.

TREE OF ESTHER NEUSTETTEL-NEUHAUS'S Mother's side of the family

Moses Ullmann
Bamburg, Germ.

1. Jechiel Ullmann
   b. 8-13-1719
   d. 9-30-1807

   Edele
   b. 1722
   d. 2-5-1803
      Fürth, Germ.

1. Pessel Ullmann
   b. 1759
   d. 4-29-1846

Jakob Löb Neustettel-Neuhaus
b. before 1743
d. 3-26-1796
Fürth, Germ.

1. Esther Neustettel-Neuhaus
   b. 1780
   d. 11-2-1859
      Fürth, Germ.
   married Nathan Hirsch Bechmann

2. Aron Neustettel
   b. 6-21-1782
      Fürth, Germ.

3. Samuel Neustettel
   b. 11-2-1786
   d. 8-3-1855
      Fürth, Germ.

TREE OF GETTE OFFENBACHER, wife of Wolf, known as Wilhelm Bechmann (1820-1908)

Mayer Offenbacher
b. 6-21-1765
Fürth, Germ.
d. 11-15-1851
Fürth, Germ.
mirror glass dealer

Jütel Schnaittacher
d. 4-16-1896

1. still born twins
b. 2-4-1796

1. Feilche Offenbacher-Offenstadt
b. 2-28-1798
d. 7-2-1855

2. Juda Offenbacher
b. 6-30-1800
rabbi in Prmasens

3. Joseph Offenbacher
b. 5-28-1802
d. 1-28-1861

4. Abraham Offenbacher
b. 1-17-1804
d. 1-21-1806

Mayer Offenbacher

Maile Schnaittacher
b. 2-8-1782
Fürth, Germ.
d. 2-14-1860
Fürth, Germ.
Jütel's younger sister

5. Henriette Ellern, nee Offenbacher
b. 10-2-1805
d. 7-13-1881

6. Isak Offenbacher
b. 1-31-1808
d. 10-15-1810

7. Seckel Löb Offenbacher
b. 9-10-1809
d. 11-2-1866

8. Rebekka Bamberger-Feuchtwanger, nee Offenbacher
b. 5-25-1811
d. 9-27-1851

9. Jette Adelsdorfer, nee Offenbacher
b. 7-23-1815
d. 2-27-1851

10. Therese Offenbacher
b. 10-19-1816
d. 12-5-1888

11. Gette Bechmann, nee Offenbacher
b. 4-17-1824
d. 3-25-1901
married Wilhelm Bechmann

CURRENT RESIDENCES OF FAMILY MEMBERS (1972)

Barlow, Patricia Mary (Mrs. William Beechman)	England
Bechmann, Erna (Mrs. Sidney Heymann)	Westwood, New Jersey
Bechmann, Martha (Mrs. Nathan Ransohoff)	Cincinnati, Ohio
Bechmann, Paul	England
Beckman, James	New York
Beckman, James Harold	New York
Beckman, John	New York
Beecham, Alfred	Melbourne, Australia
Beechman, Brian John	England
Beechman, Gillian Alison (Mrs. Julian Huckin)	England
Beechamn, William	England
Di Biase, Elena (Mrs. Jorge Grünstein)	Bariloche, Argentina
Birn, Hilde (Mrs. Edwin Grünstein)	Bariloche, Argentina
Budd, Karen	Lexington, Mass.
Budd, Matthew A.	Lexington, Mass.
Budd, Rachel	Lexington, Mass.
Campbell, Jean (Mrs. Heinz Loeffler)	Chicago, Illinois
Davis, William B.	Cambridge, Mass.
Dresel, Hilde (Mrs. Hans Ullmann)	Taunus, West Germany
Ermann, Hannelore (Mrs. Teo de Sadler)	Buenos Aires, Argentina
Grünstein, Daniel	Bariloche, Argentina
Grünstein, Diego	Bariloche, Argentina
Grünstein, Edwin	Bariloche, Argentina
Grünstein, Ester	Bariloche, Argentina
Grünstein, Jorge	Bariloche, Argentina
Hart, Jacqueline (Mrs. Robt. de Sadler)	Boston, Mass.
Haven, Dale (Mrs. Frank Loy)	Washington D.C.
Heymann, Greta (Mrs. Peter Jacob)	Plainview, L.I., N.Y.
Heymann, Lisa (Mrs. Eric Silbermann)	Westwood, New Jersey
Hockley, Kathleen (Mrs. Robt. Holmes)	England
Holmes, Clive	England
Holmes, David	England
Holmes, Felicity	England
Holmes, Robert	England
Honig, Anna (Mrs. Ernst Sahlmann)	England
Huckin, Julian	England
Jacob, Harriet	Plainview, L.I., N.Y.
Jacob, Joanne	Plainview, L.I., N.Y.
Jacob, Michael	Plainview, L.I. ,N.Y.
Jacob, Peter	Plainview, L.I., N.Y.
Jacoby, Jeanne (Mrs. Harold Beckman)	White Plains, N.Y.
Kaplan, Sophie (Mrs. Alfred Beecham)	Melbourne, Australia
Klugmann, Walter	Forest Hills, N.Y.

CURRENT RESIDENCES (cont'd)

Lindeck, Diane (Mrs. John Lindeck)	Watford, England
Lindeck, Harry	London, England
Lindeck, Jacqueline	Watford, England
Lindeck, Jeremy	Watford, England
Lindeck, John	Watford, England
Lindeck, Judith	Watford, England
Lindeck, Peter	Watford, England
Loeffler, Heinz	Chicago, Illinois
Loeffler, Patricia Lynn	Chicago, Illinois
Loeffler, Susan Campbell	Washington, D.C.
Loy, Eric Anthony	Washington D.C.
Loy, Frank	Washington D.C.
Loy, Lisel	
Metzger, Ida (Mrs. Hugo Bechmann)	Denver, Colorado
Rahn, Evelyn (Mrs. William B. Davis)	Cambridge, Mass.
Rahn, Ruth (Mrs. Matthew A. Budd)	Lexington, Mass.
Ransohoff, Daniel	Cincinnati, Ohio
Ransohoff, William	Cincinnati, Ohio
Reti, Daria (Mrs. Alfred de Sadler)	San Paolo, Brasil
Rosenbaum, Anthony Henry	London, England
Rosenbaum, Peter	London, England
Rosenbaum, Susan Ruth	London, England
de Sadler, Alberto	Buenos Aires, Argentina
de Sadler, Alejandro	Buenos Aires, Argentina
de Sadler, Alfred	San Paolo, Brasil
de Sadler, Andres	Buenos Aires, Argentina
de Sadler, Daniel	Buenos Aires, Argentina
de Sadler, Monica	Boston, Mass.
de Sadler, Robert	Boston, Mass.
de Sadler, Teo	Buenos Aires, Argentina
Sahlmann, Monica (Mrs. Peter Rosenbaum)	London, England
Sendach, Lucille (Mrs. James Beckman)	New York,
Silbermann, Eric	Westwood, New Jersey
Silbermann, Ronnie	Westwood, New Jersey
Silbermann, Steven	Westwood, New Jersey
Sniderman, Jennie (Mrs. Walter Klugmann)	Forest Hills, N.Y.
Ullmann, Lynn (Mrs. Lynn Willett)	Springfielf, Va.
Wimmel, Ada (Mrs. Harry Lindeck)	London, England

AR 25538 4/4 BECHMANN FAMILY MEMBERS FILE – FAMILY HISTORY NOTES, DOCUMENTS & FAMILY TREES
UNDATED, 1809-1813, 1924-1936

ARCHIVES

[redacted]

Documents / letters re

Beaman family history

Gesellschaft
für jüdische Familienforschung

Berlin W 9, Potsdamer Str. 5

Postscheckkonto Berlin Nr. 18326

Wir gestatten uns, Sie auf die im Jahre 1924 ins Leben gerufene

Gesellschaft
für jüdische Familienforschung

aufmerksam zu machen.

Die Anteilnahme an der familiengeschichtlichen Forschung ist in den letzten zwanzig bis dreißig Jahren in weiten Volksschichten außerordentlich gewachsen, in jüdischen Kreisen allerdings nicht in dem Maße, wie es zu wünschen wäre. Das mag darin liegen, daß es bisher an einer Zentralstelle hierfür fehlte. Durch die **„Gesellschaft für jüdische Familienforschung“** ist eine solche geschaffen. Immer und zu allen Orten hat es Juden gegeben, die sich für ihre Herkunft, ihre Vorfahren, für deren Tun und Treiben lebhaft interessierten. So mancher hat Daten und Namen sorglich gesammelt. Noch viel größer ist die Zahl derer, die zu schriftlicher Fixierung niemals gekommen sind, die aber in lebendigem Wort „der Väter gern gedenken“ und versuchen, diese mündliche Überlieferung ins Herz der Enkel zu senken. Aber trügerisch und vom Zufall abhängig ist das Schicksal solcher Familientradition. Unendlich klein ist die Zahl der jüdischen Familien, die auch nur seit drei Generationen am selben Orte hausen. Stadtleben und Großstadtkultur sind allem, was Tradition heißt und Familiensinn fördert, gar wenig hold. Die Familie wird aufgelöst, ihr Zusammenhang gelockert; sehr oft bleibt die ältere Generation in der Provinz zurück, die Kinder wachsen in der Großstadt auf, ohne ihre Großeltern zu kennen, und die beste Gelegenheit zu lebendiger Anschauung der Vergangenheit geht verloren.

Teilen die jüdischen Familien dieses Schicksal mit allen, auch den nicht jüdischen Großstädtern, so kommt bei ihnen noch hinzu, daß

der Glaubenswechsel, die Taufe oder doch die religiöse Indifferenz und Gleichgültigkeit geeignet sind, zwischen Nachfahren und Vorfahren eine kulturelle Kluft zu schaffen.

Das bedeutet aber nicht bloß einen Verlust für das jüdische Individuum, sondern für das ganze Judentum. Wie dem Antaeus der griechischen Sage die Berührung mit seiner Mutter Erde stets neue Kraft verlieh, so zieht die nichtjüdische Welt aus der nährenden Scholle die erhaltende Lebenskraft. Die Städter sterben aus, aber die Städte bestehen durch den Nachzug vom Lande. Von hier fließt dauernd frisches Blut in die Adern jedes Volkstums und befruchtet und erhält seine Kultur.

Anders beim Juden. Seit Jahrhunderten vom Bodenbesitz ferngehalten, ist er dennoch am Leben geblieben. Was ihn erhielt, war seine Familie. Sie mußte vieles ersetzen. Sie war die Muttererde, aus der die Fähigkeit wuchs, den Stürmen der Verfolgungen, den Kämpfen des Alltags durch die Zeiten zu trotzen. Sie ist heute für dieses Volk ohne eigen Land, ohne eigene Sprache mindestens für die vielen, die Ritus und Dogma entfremdet sind, die einzige Klammer geworden, die sie mit ihrem Wurzelboden verbindet und im Judentum festhält.

Wer daran arbeitet, den Zusammenhang der jüdischen Familie zu erhalten und dem einzelnen das Interesse und die Kenntnis der Vorfahren zu vermehren, der wirkt nicht bloß für die Erhaltung des Judentums, sondern auch für die Ertüchtigung und Rückenstärkung der nach uns Kommenden, denn der Durchforschung der eigenen Familie wohnt ein kaum zu überschätzender Wert inne für die Erweckung eines gesunden und berechtigten Selbstgefühles.

In der kurzen Zeit des Bestehens der Gesellschaft ist es dieser gelungen, ihre Ideen in erfreulichem Maße zu verbreiten. Sie zählt zurzeit etwa 500 persönliche und etwa 30 korporative Mitglieder. Jetzt gilt es, dahin zu streben, weitere Kreise heranzuziehen. Je größer die Zahl, um so mehr kann geleistet und um so mehr dokumentarisches Material kann erschlossen werden.

Gerade in bezug darauf bietet sich noch ein weites Feld der Betätigung. Ein ungeheures Urkundenmaterial liegt noch zerstreut, unbeachtet und vernachlässigt herum.

Da ist vor allem das, was in den Familien noch an alten Urkunden vorhanden ist. Über kurz und lang dürfte es verloren sein, wie leider schon so vieles unwiederbringlich dahin ist. Hier gilt es zu retten, was noch zu retten ist.

Da sind weiter die alten Gemeindeakten, die viel wertvolles Material enthalten. Sie sind bisher meistens sehr stiefmütterlich behandelt.

Dann das unübersehbare Material der sogenannten „Judenakten" aus der langen, vielhundertjährigen Schutzjudenzeit. Die Akten liegen in den städtischen und staatlichen Archiven und sind in sehr vielen Fällen noch vollzählig vorhanden. Es bedarf nur ihrer Erschließung. Sie geben über viele Juden der früheren Zeit weitgehende Auskunft.

Ferner die Protokolle über die Annahme der Familiennamen aus dem Anfang des vorigen Jahrhunderts.

Man sieht, in welch weitem Maße es möglich ist, außer der Betätigung für die eigene Familie, Forschungsmaterial für unser Archiv und für unsere Zeitschrift (die „Mitteilungen") zusammenzutragen.

In diesen „Mitteilungen" bringt die Gesellschaft stets ein reiches und interessantes genealogisches Material und solches aus den Grenzgebieten der Erbforschung und Eugenik. Die „Mitteilungen" erscheinen vierteljährlich, doch ist in Aussicht genommen, sie mit dem Wachsen der Gesellschaft zweimonatlich erscheinen zu lassen und ihren Inhalt zu erweitern. Probenummern werden auf Wunsch unentgeltlich abgegeben.

In unserem Familienarchiv ist es gelungen, die überwiegende Mehrzahl aller jüdischen Familienchroniken und zahlreiche Stammtafeln zu vereinigen.

Mit den Mitteilungen verbunden ist ein „Suchblatt", das Gelegenheit gibt, Rundfragen zu veröffentlichen zwecks Aufschluß über Familienmitglieder oder -beziehungen. Diese Fragen fanden bis jetzt stets Beantwortung, bisweilen aus weiter Ferne. Bei weiterer Verbreitung des Blattes wird dieser Austausch immer ergiebiger und wertvoller.

In den wenigen Jahren ihres Wirkens und mit den immerhin bescheidenen Mitteln, die ihr zur Verfügung standen, hat die Gesellschaft schon recht Beachtenswertes erreicht.

Jetzt ist es Pflicht des leitenden Vorstandes, weiterzuwirken. Er gestattet sich, Ihnen ans Herz zu legen, diese Bestrebungen

durch Ihren Beitritt zur Gesellschaft

zu unterstützen.

Wenn auch nicht jedes Mitglied gewillt oder in der Lage ist, tätig mitzuarbeiten, so werden doch Alle durch die „Mitteilungen“ in stetem Zusammenhang mit uns bleiben und bei genealogischen Arbeiten für die eigene Familie nach Möglichkeit Unterstützung finden.

In den stets gut besuchten Gesellschaftsabenden wird den Mitgliedern durch Vorträge und Gedankenaustausch weitere Anregung geboten.

Wir wären erfreut, wenn wir demnächst Gelegenheit hätten, Sie als unser Mitglied begrüßen zu können.

Der Vorstand
der Gesellschaft für jüdische Familienforschung.

Auszug aus unsern Satzungen

§ 6a. Ordentliches Mitglied kann jeder Jude und jede Jüdin werden, die das 18. Lebensjahr erreicht haben.

§ 6b. Korporatives Mitglied können Vereine, Familienverbände, Bibliotheken, Gemeinden usw. werden.

§ 8. Der Jahresbeitrag beträgt für Einzelmitglieder 10 Mark, für korporative Mitglieder 30 Mark. Der Vorstand ist ermächtigt, den Beitrag in geeigneten Fällen zu ermäßigen.

§ 5. . . . unsere Zeitschrift, die mindestens vierteljährlich erscheint, wird allen Mitgliedern kostenlos zugestellt.

DRUCK: AUGUST HOPFER, BURG b. M.

M.S. Farnbacher

Firma

Herrn

den 192

1995-1996 Annual Fund Supporter

Auftrags=Beſtätigung.

Von dem mir .....

geſl. erteilten Auftrag auf:

Menge: .....

Gegenſtand und Preis: .....

.....

.....

Verpackung: .....

Lieferzeit: .....

Lieferungsort: .....

Zahlungsbedingungen: .....

Sonſtige Bemerkungen: .....

.....

.....

.....

habe ich dankend Vormerkung genommen und laſſe es mir angelegen ſein, denſelben beſtens zur Ausführung zu bringen.

Ich empfehle mich Ihnen

Hochachtungsvoll

Erfüllungsort Fürth in Bayern.

XII. 20. s. 30000

Diverses

Stammbaum
betr.

Jonas Bachmann
Sohn des Nath. Hirsch
s. S. 13. ff. Frau Friederike geb. Ellern
Beruf: Kaufmann
1) Sohn: Ludwig B.
o 4. Aug. 1852 fr. 11 Uhr
Mittw. 19. Ab. 5612
+ Fürth 27. 10. 1918
Gevatter: Nathan Hirsch B.
2) Heinrich B.
o 16. 7. 1853
nachts 12 Uhr
So auf So
Gevatter: Süßlein Ellern
3) Joseph B.
o 13. Mai 1863
Gevatter: Wilh. Cohn

Übernimmt den Schutz seines Schwiegervaters Oppenheimer, durch dessen Tochter.

Jonas Bechhofen
von Rusbach

I

vermutl. + Rev. 1783-87

Nachman Löb Bechhofen-Berg

Sohn d. Jonas Bechhofen von Kurbach

Beruf: Schriftlehrer

o ●1740

+ 16. XI. 1828

Grab Feld 123 Nr. 645

Frau: Hanna, Tochter des Wolf Salzberg

o 1744

+ 29. 7. 1836 als Witwe, abends 6¾ h an Altersschwäche, 92 J. alt.

(Herberg. III).

Grab Feld 123 Nr. 646

Ihre Kinder:

Salman Bechhofer

Sohn d. Nachmann Löb

o 12. Mai 1793 in Fürth

Beruf: Nachmann Reidskopf

Schon 1800 in Deutschland ansässig?

Die Arbeitsgemeinschaft für jüdische Erbforschung und Erbpflege (Leiter Dr. W. Nußbaum), Berlin W 57, Potsdamer Straße 92, bedarf zwecks weiterer Forschungen der Feststellung alteingesessener Familien. Aus diesem Grunde werden Familien, die bereits um das Jahr 1800 in Deutschland ansässig gewesen sind, gebeten, sich bei der Arbeitsgemeinschaft unter Angabe ihrer genauen Adresse zu melden. Diese Meldungen sind im Interesse der wissenschaftlichen Erforschung des deutschen Judentums dringend erforderlich.

Rosa Valetti wird als Abschluß ihres erfolgreichen

Bildungsprobleme

Auch die Wirtschaft kennt Bildungsprobleme. Sie sind gerade in der heutigen Zeit für uns deutsche Juden und für den jüdischen Nachwuchs in Deutschland von besonderer Bedeutung. Deshalb sei auch an dieser Stelle einmal von ihnen gesprochen, denn sie gehen Alte und Junge gleichermaßen an. Früher gab es auch für den jungen Juden vielerlei Möglichkeiten, seine praktische Ausbildung, die er in einem Wirtschaftsbetrieb genoß, theoretisch zu vervollständigen oder auf andere Gebiete auszudehnen. Volkshochschulen, Universi-

Nachträge zum Stammbaum

HOTEL D'ANGLETERRE
COPENHAGEN

TELEGR. ADR.:
ANGLETERRE
TELEFON: CENTRAL 95

Löwenstein, Leop. Zur Gesch. d. Juden in Fürth II. Frkf. 1911 Jahrb. d. jüd. Lit. Ges. S. 5

S. 5.) „R. Ascher b. David, ein hervorragender Gelehrter, Vorsteher der Gem. Fürth, wo er 1657 starb (Memorbuch d. Neuschule)

[Vielleicht Vater der Rebekka, Mutter des Jona Beckhofen?]

S. 40) Gosdorf, Jehuda Jaidel, (wohl identisch m. R. Judl, der 1702 mit andern Fürthern bei der Bücherkonfiskation vor die Kommission geladen wurde; vergl. Kaufmann-Gedenkbuch S. 462), Sohn des Simson, war eine lange Reihe von Jahren Rabbinatsbeisitzer unter R. Baruch Rappaport, Angestellter der Bürmannschen Klaus.

Er starb, 89 Jahre alt, am 10. Ab (27. Juli) 1746. Seine Frau Hindel, F war der Tochter des Hirsch Frankfurter; seine Sohn Simon 1715 geboren, war mit Frumet, der Tochter des Salomo Krakau u der Kela von Mainbernheim verheiratet u ließ sich 1748 in Nbg. mit seinem 3jähr. Sohnchen taufen. Laut Akten des Nbger Kreisarchivs besaß "Reba Jeidel" als Einlehen ein "Zweigäliges" Haus, das 1738 an Simon Jeitel kam. Ein Sohn Israel wurde 1738 in Frankfurt a. M. von seiner Frau Hindel geschieden

[vergl. Stammbaum S. 14]

S. 38) Krakau, Salomo war stellvertretender Rabbiner in Schnai Hack; seine Gattin Kela war aus Mainbernheim gebürtig; seine Tochter Frumetla war mit Simon, Sohn der R. Jeidel verheiratet, der im Jahre 1748 den Glauben wechselte u den Namen Matthäi annahm; sein Sohn Wolf war Kassier beim Krankenverein u wird als Mäzen gepriesen.

S. 61) Wolf Krakau, ließ mit Abraham b. Seligmann Lichtenstadt (Vorsteher u großer Stadtbau, + Fürth 17. Juli 1780) den קיצור מעבה יבק (Fürth 1766) drucken.

Hugo Borbeck, Gesch. d. Juden in Nbg u Fürth.

S. 41) 1756 folgte die Tochter Matthäis ihrem Vater (d. h. sie wurde wie Simon getauft) s. Stammbaum S. 17. – Letzterer verfaßte deshalb eine Festschrift u 1758 eine Jubelschrift seiner Bekehrung.

Free of Jute
mark Birn

Stamm Jette Birn geb. Bechmann

Stamm Jette Birn geb. Bechmann Tochter des Nath Hirsch Bechmann geb in Fürth verheyrathet gewesen mit Eisig Birn in Estenfeld bei Würzburg

deren Kinder

a) Leopold Birn geb 30/6/1839 Kfm in München seit 1864 verheyrathet mit Lina Birn geb. Seliger aus Bayreuth geb. 30 Oct 1841

deren Kinder

1 Ludwig Birn geb in München 21 Oct 1866
2 Regina Birn " " 7 Juni 1869
3 Wilhelm Friedrich Birn " 6 Sept 1870
4 Emilie Birn geb " 6 Nov 1871
5 Edmund Hugo Birn " 14 August 1876
6 Paula Henriette Birn " 7 Febr 1881
7 Rosa Julie Birn " 14 Jan 1883

b) Jacob Birn Kfm in München geb am 27/10/1841 verheyrathet mit Veronica geb Bechmann aus Fürth geb 14 August 1852

deren Kind

1. August Birn geb. in München am 29 Mai 1873

c) Sophie Klein geb Birn, geb 20/6/1843 zu Estenfeld, verheyrathet seit 30/12/1863 mit Unterkäufer Aron Löb Klein in Urspringen

deren Kinder

1 Hermann Klein geb. in Urspringen 22 Januar 1865

2 Charlotte Klein geb. in Urspringen 22 Juni 1866
3 Adolf Klein " 22 Sept 1867
4 Eva Klein " 17 Dec 1868
5 Nathan Klein " 11 Jan 1870
6 Isack Klein " 25 Maerz 1873
7 Jacob Klein " 10 Jan 1875
8 Julie Klein " 8 Febr 1876
9 Max Klein " 30 Juni 1879
10 Emilie Klein " 14 Juli 1882
11 Babette Klein " 7 Maerz 1885

d) Hannchen Schlosstein geb. Birn geb 25/2/1845 verheirathet seit 1868 an den Geschäftsreisenden Jos. Schlosstein in München

deren Kinder

1 Rosa Schlosstein geb 22 Maerz 1869
2 Emma Schlosstein " 26 Juni 1870
3 Ludwig Schlosstein 31 Jan 1872
4 Julie Schlosstein 11 April 1874
5 Eugen Schlosstein 7 Juni 1876
6 Hugo Schlosstein 26 Nov 1879
7 Alfred Schlosstein 5 Juli 1880
8 Max Schlosstein 30 Juli 1883

e) Babette Silber geb Birn geb am 4/7/1847 zu Estenfeld, verheirathet an den Handelsmann Isak Silber in Mainstockheim bei Kitzingen seit 1870

deren Kinder

1) Joseph Silber geb 4 Juli 1872
2) August Silber " 15 Nov 1873
3) Fanni Silber " 2 Oct 1875
4) Emil Silber " 25 Dec 1877
5) Jette Silber " 26 Dec 1884
6) Emilie Silber " 14 Dec 1886

f) Moritz Birn geb am 29 Jan 1854 zu Estenfeld wohnhaft in Newyork verheirathet mit Bertha Birn geb Höchster geb 21/7/55

deren Kinder

Bella 1) ~~Edith~~ Birn geb in Newyork am 12 Juli 1875
Edwin 2) ~~Bella~~ Birn " 20 April 1877
Kathie 3) ~~Nelli~~ Birn " 23 Sept 1885
4 Silly Birn " 7 April 1888

1995-1996 Annual Fund Supporter

Stammbaum

Babet Silber Mainstockheim

Joseph Silber New York

August Silber Straubing

Franz Schneider Neuenheim

Jettchen Silber Fürth

Emil Silber Zwiesel

Emilie Silber Mainstockheim

Stammbaum Moritz Birn
New-York
Bella Birn New York
Edwin Birn New York
Harriet Birn New York
Lilly Birn New York.

Stammbaum
Sophie Klein Norden
Hermann Klein verschollen
Charlotte Manvil +
Eva Grünzeug München
Adolf Klein New-York
Nathan Klein Senftenberg
Jakob Klein New York.
Isak Klein Norden
Julie Müller Norderney
Emilie Altgeung Norden
Max Klein Rombach

Stammbaum
Jacob Birn München
August Birn München

Stammbaum
Sanchen Schloßstein
Rosa Rosenfeld München
Emma Singel München
Ludwig Schloßstein
Julie Löwy Berlin
Alfred Schloßstein München
Hugo Schloßstein München
Max Schloßstein München
Eugen Schloßstein New York

Stammbaum

Leopold Birn München
Regina Rosenblatt München
Louis Birn New York
Willy Birn New York
Emy Mahler München
Edmund Birn Nürnberg
+ Rosa Oppenheimer Fürth
Paula Leitner München

Stammbaum Jonas Bechmann
Ludwig Bechmann Fürth
Heinrich " Bamberg
+ Jacob Bechmann Emy Bechman Fürth
Nathan " London
Josef Bechmann

Stammbaum

Jeanette Goldstein geb Bechmann
Samuel Goldstein Nürnberg
Leop Goldstein Frankfurt
Jacob Goldstein Amerika
Jonas Goldstein Cöln

Stammbaum Jacob Bechmann
Paris

George Bechmann Paris
Edmond " Blamont
Alfred " Paris
Anna Cohen "

Nürnberg

Wilhelm Bechmann

Louis Bechmann Fürth

Mayer " "

Simon " "

Veronika Birn München

Bertha Dinkelsbuhler Furth

Mathilde Ullman Bamberg

Heinrich Bechmann Cincinnati

Emilie Klingenstein "

Branche Wilhelm Bechmann
(85 ans)

Louis — a ép. Mathilde Gutherz — enfts: Hugo (Vorstand der Bayer. Spiegel & Spiegelglasfabriken A.G.)
Karola — ép. Julius Löffler (1 fille 1905)

Veronika — vve a. Jacob Birn — fils August — marié en 1900 (2 enfants)
(Munich)

Bertha — a ép. Benno Dünkelsbühler — enf. Selma mariée à Darmstadt
Betty mariée à Mr Ullmann — Londres
Emma ? — à Mr Wiesbaden Genève

Maier — a ép. Emma Gutherz — enf. Else — ép. Dr Leopold Honig (1 fille 1906)
Paul

Heinrich — a ép. Ida Frohmann — 1 fils & 1 fille
(Cincinnati)

Simon — a ép. Frida Weil — 1 fille & 1 fils

Emilie — a ép. Nathan Klugmann — 1 fille, 1 fils

Mathilde — a ép. Karl Ullmann — 2 fils
(Bamberg)

Oncle Julius (83 ans) a ép. sa nièce Julie Birn

Branche Jonas

Ludwig — a ép. Sabine Klugmann — enfts: Jenny mariée en 1902 à Felix Klugmann
Franz
Herbert

Heinrich — a ép. Julie Lubzbacher — enfts: Else
(Bamberg) ?

+ Jacob est décédé en 1890

Nathan — a ép. Emily Fränkel — enfts Evelyn
(Londres) ?

Joseph

Branche Birn

Leopold — a ép. Lina Schiger — 3 fils
(Munich) 4 filles dont 3 mariées et 1 fiancée

[Jacob] — ar. ép. Veronika Bachmann — 1 fils August, marié, 2 enfants.
décédé (Munich)

Sophie — Vve Klein — 11 enfants (? ?)
(Norden)

Haunchen — a ép. Joseph Schlossstein — 8 enfants (? ?)
(Munich)

Babette — a ép. Isaac Silber — 6 enfants (? ?)

Julie — a ép. l'oncle Julius

[Maurice] décédé à New York en 1903

Branche Goldstein

Samuel — a ép. Rosa Feldmann — 5 enfants
(Nuremberg) (son 2e fils Karl s'est marié en 1905)

Leopold — a ép. Emma Baumann — 3 enfants (?)
(Francfort) 4 filles

Jacob — a ép. Emma Silberberg — 3 enfants (?)

Jonas (?)

Bechmann

4.) Jakob x. m. Constanze

1.) Georg Bechmann
Ingenieur, Paris
4 Kinder: 1) Emma
2) Lucien
3) Gabriele
4) Cäcilie

2.) Edmond Bechmann.
Fabrikbesitzer, Lemmont
4 Kinder

3.) Alfred Bechmann
Bankier, Paris
4 Kinder

4.) Anna x. m. Cohen
4 Kinder, Paris.

5.) Wilhelm x. m. Gette

1.) Louis Bechmann
Glas, Fürth
Frau: Mathilde Gütherz
2. Kinder: Hugo, Karoca:

2.) Veronika Birn
Witwe: Jakob Birn
Lichtstr. München
1. Sohn: August.

3.) Bertha Dinkelbühler
Mann: Benno D.
wgl. Mann, Fürth.
3 Töchter: Emma (verh.)
Emma
Lotty.

4.) Meier Bechmann
Glas, Fürth
Frau: Emma Gütherz
2 Kinder. Else, Paul.

3.) Heinrich Bechmann
Kaufm. Cincinnati
2 Kinder: Harold, Martha
Frau. Ida Trommann.

6.) Simon Bechmann
Spinnereibes. Fürth
Frau. Frida Weil
1 Tochter: Erna.

7.) Emilie Klügmann
Kürschnerin, Fürth
Mann: Nathan K.
1 Kind: Martha.

8.) Mathilde Ullmann
Mann: Karl Ullmann
Hopfen Bamberg
2 Kinder: Robert, Hans.

6.) Julius m. Julie B.

7.) Jonas (Fricke) x. m.

1.) Ludwig Bechmann
Kürschner, Fürth
Frau Sabine Klügmann
3 Kinder: Emma, Franz, Ernst.

2.) Heinrich Bechmann
Hopfen, Bamberg
1 Kind.

3.) Nathan Bechmann
Kaufmann, London
2 Kinder

4.) Joseph Bechmann
Kaufmann in Fürth.

Nathan, Hirsch

Ester

1) Jette verh. m. Birn

2) Janette verh. m. Goldstein

3) Luise verh. m. Lenkersheimer

1) Leopold Birn
Metzger, Münster
7 Kinder (3 verh.).

2) Jakob Birn
Kaufm. Münster
verh. mit Veronika
1 Sohn: Auguste

3) Julie Birn
verh. Jacobs Buchmann.
Viehmann, z. Privatier
in Kassel.

4) Arnette
verheiratet mit
Schlosstein
8 Kinder (2 verh.)

5) Babette (Babette)
verh. m. Heller
6 Kinder

6) Klein (Sophie)
11 Kinder
(3 verheir.)

7) Moritz
3 Kinder
(1 verh.)

1) Samuel Goldstein
Weinhs., Nürnberg.
4 Kinder

2) Leo Goldstein
Vertretung, Frankf. a/M.
2 Kinder

3) Herrm. Goldstein
Numismatiker.

4) Jonas Goldstein
Köln.

Jeanette Bechmann 15 Nov. 14
à Wolf Goldstein 12 April 11

Samuel 20 April 44
à Rosa Feldmann 26 Dez 46

Hermann 2 Juni 71
Karl 21 Febr. 73
Wilhelm 21 Nov. 74
Klara 16 Sept 76
Anton 10 Mai 78

Leopold 11 April 47
à Emma Baumann 11 Febr. 57

Jenni 14 Jan. 79 + 14/10 98
Hugo 12 Juli 80
Paul 17 Oct. 86

Jacob 15 Sept. 50
à Emma Silberberg 16 Dez. 53

Lafayette 23 Mai 79
Jeanette 17 April 85
Bernhard 6 März 88

Jonas 30 März 57

Sophie Dochter
geb.
gest. Kinderlos
à Namen des Mann

Hanna Bechmann Goldstein

gef. 10/3/46

J. L. Bechmann 30 Aug. 1818 + 31/12/95
à Jeanne Constance Hesse 21 Nov. 20 + 18/1/1901

Georges 1 Jan. 48
à Alice Lebenheim 15 Juli 53

Emma 13 Nov. 78
Lucien 25 Juli 80
Gabrielle 25 Mai 83
Cécile 21 April 88

Edmond 3 Aug. 51
à Berthe Veil 29 Dez 56

Lücy 25 Sept. 78
Claire 6 Sept 79
Paul 20 März 81 F
Marguerite 12 Mai 90

Alfred 26 Dez 55
à Alice Raynal 30 Juli 68

René 3 Febr. 88
Suzanne 18 Juli 89
Guy Robert 13 Juni 91
Leo 25 Dez 92
Louise Eliane Juni 97

Anna 25 Dez. 58
à Benjamin Cohen 10 Febr. 51

Marcel 6 Febr. 84
André 10 Jan. 86
Edouard 3 Febr 88
Gaston 13 Nov 92

Ein Stammbaum sollte auch von Verstorbenen sprechen.
Unser erstes Kind
Emile geb. 31 Jan. 47 ist gest. 7 Febr 47

Hamm

Jacob Loeb Beckmann

Paris

1818-1895

Uebertrag des Stammbaumes, welchen ursprünglich in einem älteren Cassabuch notirte!

		Stamm Wolf Bechmann	Geburtstag
Bechmann	Wolf	in Fürth	15/6/1820
"	Gotte	" dessen Frau	17/4/1824
" I	Louis	" deren Sohn	4/9/1848
"	Mathilde	dessen Frau aus Lichtenfels	24/10/1854
"	Hugo	deren Kinder	25/7/1878
"	Carola	deren Kinder	17/9/1881
" II	Veronika	verheyr. Birn in München	14/8/1851
Birn	Jacob	deren Mann	27/10/1841
"	August	deren Sohn dessen Töchter	29/5/1873
Bechmann III	Bertha	Elschen 25/7/1900, Hilde Regina 10/8/1903 verheyr. Dunkelsbühler Fürth	21/4/1853
Dunkelsbühler	Benno	deren Mann	8/3/1847

			geboren
Dünkelsbühler	Selma	deren Tochter verh. Kahn 9/7/95	16/11/1874
"	Bette	Selma's Ludwig Darmstadt geb. 4/3/96	
"	Emma	"	25/8/1877
Bechmann IV	Maier	in Fürth	26/1/1856
"	Emma	dessen Frau aus Lichtenfels	29/7/1861
"	Elsa	deren Tochter	3/4/1883
"	Paul	deren Sohn	27/3/1888
Bechmann V	Nath. Heinrich	in Cincinnati	1/10/1860
"	Ida	dessen Frau geb. Frohmann	
"	Harald	deren Sohn	14/8/1891
"	Martha	deren Tochter	23/6/1894
Bechmann VI	Simon	in Fürth	26/4/1862
"	Frida	dessen Frau seit 15/7/94 geb. Weil	30/10/73
"	Erna	deren Tochter	2/6/1895
	Alfred	" Sohn	4/11/1902

3

			geboren
Klugmann VII	Emilie	in Fürth	3/3/1864
"	Nathan	deren Mann	13/8/1856
"	Fritz	deren Sohn geb. 8/9/95	1/5/1884
"	Martha	deren Tochter	8/9/1886
"	David Walter	deren Sohn	26/2/1897
Ullmann VIII	Mathilde	in Bamberg	8/7/1865
"	Carl	deren Mann	9/2/1857
"	Robert	deren Sohn	2/1/1889
"	Hans	"	15/9/1893

Stammbaum Julius Bechmann

Bechmann	Julius	in Fürth	18/7/1822
"	Therese	dessen I Frau geb. Offenstadt	verstorben
"	Julie	dessen II Frau geb. Birn	17/1/1852

Beide Ehen blieben kinderlos

		Stammbaum von Jonas Bechmann	geboren
Bechmann	Jonas	in Fürth gestorben	10/3/1824
"	Friederika	dessen Frau geb. Ellem gest.	10/9/1828
Bechmann	Ludwig	deren Sohn	4/8/1852
"	Sabine	dessen Frau geb. Klugmann	25/9/1863
"	Eugenie	deren Tochter	2/6/1883
"	Franz	deren Sohn	30/11/1884
"	Herbert	deren Sohn	22/5/1886
Bechmann	Heinrich	in Bamberg	26/7/1853
"	Julie	dessen Frau geb. Sulzbacher	25/7/1862
"	Else	deren Tochter	22/3/1884
Bechmann	Jacob	Nürnberg verstorben	1/2/1855
"		dessen Frau geb. Steinhardt wiederverheyr. mit Steinhardt	
"		deren Kind erster Ehe	
Bechmann	Joseph		14/3/1863

		forts. Stam. Jonas Bechmann	geboren
Bechmann	Nathan	in London	10/8/1860
"	Emily	dessen Frau geb. Fraenkel	
"	Evelyn	deren Tochter	

		Stammbaum von Nathan Hirsch Bechmann in Fürth	geboren
Birn	Pelle		
"	Eisig	deren Mann in Estenfeld	
Goldstein	Peanelle		
"	Wolf	deren Mann in Obernbreit	
Lenkersheimer	Louise		
"	David	deren Mann in Scheinfeld	
Bechmann	Jac. Loeb	in Paris	
"	Wolf	in Fürth	
"	Julius	in Fürth	
"	Jonas	in Fürth	

Stammbaum von Pelle Birn, Peanelle Goldstein und Jacob Loeb Bechmann liegen separat bei

Louise Lenkersheimer ist kinderlos verstorben!

		Stammbaum von Jette Birn in Estenfeld	geboren
Birn	Jette	verstorben	
"	Eisig	deren Mann in Estenfeld verst.	
I Birn	Leopold	in München deren Sohn	30/6/1839
"	Lina	dessen Frau seit 1864 geb. Seliger aus Bayreuth	30/10/1841
"	Ludwig	deren Sohn	20/10/1866
"	Regine	" Tochter	7/6/1869
"	Wilh. Friedr.	" Sohn	6/9/1870
"	Emilie	" Tochter	6/11/1871
"	Edmund Hugo	" Sohn	14/8/1876
"	Paula Henriet	" Tochter	7/2/1881
"	Rosa Julie	" Tochter	14/1/1883
II Birn	Jacob	in München	27/10/1841

		forts. Jette Birn Stammbaum	geboren
Birn	Veronika	dessen Frau geb. Bechmann	14/8/1852
"	August	deren Sohn	29/5/1873
III Klein	Sophie	geb. Birn verheiratet seit 30/12/1863	20/6/1843
"	Aron Loeb	Ursprungen	
"	Hermann	deren Sohn	22/1/1865
"	Charlotte	" Tochter	22/6/1866
"	Eva	" Tochter	17/12/1868
"	Adolf	" Sohn	22/9/1867
"	Nathan	" Sohn	11/1/1871
"	Isaak	" Sohn	25/3/1873
"	Julie	" Tochter	8/2/1876
"	Max	" Sohn	30/6/1879
"	Emilie	" Tochter	14/7/1882

		Stammbaum von Jette Birn in Estenfeld	geboren
Birn	Jette	verstorben	
"	Eisig	deren Mann in Estenfeld verst.	
I Birn	Leopold	in München deren Sohn	30/6/1839
"	Lina	dessen Frau seit 1864 geb. Seliger aus Bayreuth	30/10/1841
"	Ludwig	deren Sohn	20/10/1866
"	Regine	" Tochter	7/6/1869
"	Wilh. Friedr.	" Sohn	6/9/1870
"	Emilie	" Tochter	6/11/1871
"	Edmund Hugo	" Sohn	14/8/1876
"	Paula Henriet	" Tochter	7/2/1881
"	Rosa Julie	" Tochter	14/1/1883
II Birn	Jacob	in München	27/10/1841

		Forts. Jette Birn Stammbaum	geboren
Birn	Veronika	dessen Frau geb. Bechmann	14/8/1852
"	August	deren Sohn	29/5/1873
III Klein	Sophie	geb. Birn verheir. seit 30/12/1863	20/6/1843
"	Aron Loeb	Ursprungen	
"	Hermann	deren Sohn	22/1/1865
"	Charlotte	" Tochter	22/6/1866
"	Eva	" Tochter	17/12/1868
"	Adolf	" Sohn	22/9/1867
"	Nathan	" Sohn	11/1/1871
"	Isaak	" Sohn	25/3/1873
"	Julie	" Tochter	8/2/1876
"	Max	" Sohn	30/6/1879
"	Emilie	" Tochter	14/7/1882

			fortf. Pelle Birn Stammbaum	geboren
Klein	VII	Jacob	deren Sohn	10/1/1875
"		Babett	" Tochter	7/3/1885
IV Schlosstein		Hannchen	" Tochter verh. 1868	25/2/1845
"		Joseph	in München deren Schwerin	
"		Rosa	deren Tochter	22/3/1869
"		Emma	" Tochter	26/6/1870
"		Ludwig	" Sohn	31/1/1872
"		Julie	" Tochter	11/4/1874
"		Eugen	" Sohn	7/6/1876
"		Hugo	" Sohn	16/11/1879
"		Alfred	" Sohn	5/7/1880
"		Max	" Sohn	30/7/1883
VII Bechmann		Julie	geb. Birn	17/1/1852
"		Julius	in Fürth deren Schwerin	18/7/1822

			fortf. Pelle Birns Stammbaum	geboren
V Silber		Babette	geb. Birn verh. seit 1871	4/1/1847
"		Isaak	deren Schwerin in Mainstockheim	
"		Joseph	deren Sohn	4/7/1872
"		August	" Sohn	15/11/1873
"		Fanni	" Tochter	2/10/1875
"		Emil	" Sohn	25/12/1877
"		Jette	" Tochter	26/12/1884
"		Emilie	" Tochter	14/12/1886
VI Birn		Moritz	in Newyork	29/1/1854
"		Bertha	dessen Frau geb. Höchster	21/7/1855
"		Bella	deren Tochter	12/7/1875
"		Edwin	" Sohn	20/4/1877
"		Kathe	" Tochter	23/9/1885
"		Lilly	" Tochter	7/4/1888

		Stammbaum Peanette Goldstein in Obernbreit	geboren
Goldstein	Peanette	verstorben	15/11/1814
"	Wolf	in Obernbreit verst.	12/11/1811
I "	Samuel	deren Sohn	20/4/1844
"	Rosa	dessen Frau geb. Feldmann	26/12/1846
"	Hermann	deren Sohn	2/6/1871
"	Karl	" Sohn	20/2/1873
"	Wilhelm	" Sohn	20/11/1874
"	Klara	" Tochter	16/9/1876
"	Anton	" Sohn	10/5/1878
II Goldstein	Leopold	Peanett's Sohn	11/4/1847
"	Rosa	dessen Frau geb. Baumann	11/2/1857
gest. 14/10/98	Jennie	deren Tochter	~~14/1/1879~~

		Forts. Peanette Goldsteins Stammbaum	geboren
Goldstein	Hugo	Leopolds Sohn	12/7/1880
"	Paul	dessen Sohn	17/10/1886
III Goldstein	Jacob	Peanetts Sohn	15/9/1850
"	Emma	dessen Frau geb. Silberberg	16/12/1853
"	Lafayette	deren Tochter	23/5/1879
"	Peanette	deren Tochter	17/4/1885
"	Bernhard	deren Sohn	6/3/1888
IV Goldstein	Jonas	Peanett's Sohn	30/3/1857
V Wangersheim	Sophie	deren Tochter kinderlos verst.	

		Stammbaum Jacob Loeb Bechmann in Paris	geboren
Bechmann	Jacob Loeb	in Paris verst 30/12/95	30/8/1818
"	Constance Jeanne	dessen Frau geb Hesse	20/10/1820
Bechmann	Georges	deren Sohn I	1/1/1848
"	Alice	dessen Frau geb Lebenheim	15/7/1853
"	Emina	deren Tochter	13/11/1878
"	Lucian	deren Sohn Hochzt 3/4/03 dessen Tochter Germaine 3/4/1904	25/7/1880
"	Gabrielle	deren Tochter	25/5/1883
"	Cecile	deren Tochter	21/4/1888
Bechmann	Edmond	Constancens II Sohn in Blamont	3/8/1851
"	Berthe	dessen Frau geb Veil	29/12/1856

		Fortsetzung Jacob Loeb Bechmann's Stammbaum	geboren
Bechmann	Lucy	Berthe's I Tochter deren Sohn Jacques 10/6/1903	25/9/1878
"	Claire	deren Tochter deren I Sohn Pierre 5/8/1903	6/9/1879
"	Paul	" Sohn verst	20/3/1881
"	Marguerite	" Tochter	12/5/1890
Bechmann	Alfred	Constancens III Sohn	26/12/1855
"	Alice	dessen Frau geb Raynal	30/7/1868
"	René	deren Sohn	3/2/1888
"	Susanne	" Tochter	18/7/1889
"	Guy Robert	" Sohn	13/6/1891

		Fortsetzung Jacob Loeb Bechmann's Stammbaum	geboren
Bechmann	Leo	Alicens Sohn	25/12/1892
"	Louise Eliane	" Tochter	1/6/1897
Cohen	Anna	Constancens IV Tochter	25/12/1858
"	Benjamin	in Paris deren Mann	10/2/1851
"	Marcel	deren	6/2/1884
"	André	"	10/1/1886
"	Eduard	"	3/2/1888
"	Gaston	"	13/11/1892

NB Constancens allererstes Kind geb 30/1/1847 ist 7/2/1847 gestorben & hieß Emile

Famille Bechmann

Branche parisienne

Jacques Louis Bechmann — décédé 1895
a épousé Jeanne Constance Meese — " 1901

Ernest-Georges (1848)
a ép.
[redacted] Ebenheim
en 1877

Alexis-Edmond (1851)
a ép.
Berthe Veil
en 1877

Gaston Alfred (1855)
a ép.
Alice Raynal
en 1882

Anna (1858)
a ép.
Benjamin Cohen
en 1882

Emma (1878)
mariée en 1899
à Jacques Simon
(2 enfants Jean
Colette)

Lucy (1878)
mariée en 1897
à Victor Léon
(3 enfants Alice
Jean
Jacques)

René (1888)

Suzanne (1889)

Marcel (1883)

André (1885)

Lucien (1880)
marié en 1903
à Germaine Kapferer
(2 enfants Geneviève
Yvonne)

Claire (1879)
mariée en 1902
à Ernest Caen
(1 enfant Pierre)

Guy (1891)

Edo (1892)

Eliane (1897)

Edouard (1887)

Gaston (1892)

Gabrielle (1883)
mariée en 1904 (267-1904)
à Jacques Heilbronner
(1 enfant André)

[Paul] décédé en 1897

Marguerite (1890)

Cécile (1888)
mariée le 8 Nov 1906
à Robert Crémieu, Paris 16e
fils de Théodore Crémieu, [redacted]
Avignon

Claire Bechmann est née le 6 Janvier 1906 à Blâmont (Meurthe et Mos.)
Pierre Edmond Charles Alexandre Lucien
est docteur en droit, Avocat à la Cour d'Appel
à Nancy

Berthe Veil est fille
de Gustave Veil.
1902 Lebte [redacted] ihr
Vater nicht mehr, war
[redacted] der Witwe
des Gust. Veil

Fr. Prague - 1813

Copy for Si

Intentional Second Exposure

Adressen:

Rabb. Dr. Katten, Bamberg
Schillerpl. 14

Bez. Rabb. Dr. Magnus Weinberg
Regensburg
Wahlenstr. 24

Mayer Wolf, Schnaittach
Bayreutherstr. 13

Gemeinde-Vorstand

Moses Guttmann, Lehrer
Schnaittach
Judenschulgasse

Saly Isaak, Gailingen
Gemeindevorstand

Dr. Mordechai Bohrer,
Bez. Rabb. Gailingen

M. S. Farrnbacher, Fürth in Bayern

Eisen, Bleche und Metalle

Fernsprecher Nr. 10 und Nr. 500.
Telegramm-Adresse: „Emesmetall"

Eingetragene Schutzmarke

Postscheckkonto 882
beim Postscheckamt Nürnberg.
Girokonto: Bayer. Staatsbank Fürth i. B.

Firma

Herrn .....

den 192

.....

.....

Auftrags-Bestätig...

1809

Ich Heinrich von der Flue, Hans Jörg von Wynau Edel, von Hasle Schultheiss, von Sursee Hauptmann, Hans Jakob Amrhyn Stadtschreiber zu Luzern (1804) und Rüwen seit Erschaffung der Welt, nach der Zahl, die wir führen, hier in Lucern, Jahr Christi, Nach des Ehrwirdigen Jahr, Herrn Jörg zu Limpurg Jungfrauen Abtey, Vorsteherin und Jahr Regierung, wenden wir Gut Frau nach dem Gesetz von Blesch und Fleisch und ich will die Ihren und sich ehren, sich wirdigen und wartpflegen nach dem Gesetz jüdischer Männer, die Ihren und ehren, wirdigen und wartpflegen ihre Frauen nach rechte Christ und ich wende die gaben einer Morgengabe Ihrer Jungfrauenschaft, genämpft Silber Einhundert, die die gütlichen nach der Ehe und Ihrer Nahrung und Ihrer Kleidung und alles was Sie nötig hat und zu der Komen nach der Christ der jungen Leib. Und ich willigte ein diese Jungfrau Adler und wünsche ihr gut Frau und sind ist die Mitgift, die sie ihr zubereite von ihrem Vater, zwölf an Silber als an Gold, an Schmuckgeschau, an Kleidung und Bettwäsche fünfzig Litein und ich willigte ein diese dreitägigen Rosstali und fügte noch hinzu von dem Reinigen fünfzig Litein, Hauptsumm einhundert Litein Silber und so spricht diese dreitägigen Rosstali: die Ehepflichtschrift dieses geschriebenen Scheines und des hinzugefügten habe ich auf mich genommen und für meine Erben nach mir, zu bezahlen von dem Besten alles meines Gutes und meines Erwerbens, das mir zustimmt unter dem jungen Himmel, das ich verworben habe und noch verwerben werde, die wehrpflichtig sind und die nicht wehrpflichtig sind, alle sollen verpflichtet sein und verbürgt, von ihnen zu bezahlen diesen Schein und diesen hinzugefügten Brief, sowie die Wirtel

auf das Schuldner, im Leben und im Tode, von diesem Tage an und für immer. Die Richtigkeit dieses Ehevertragsscheins und des hinzugefügten Testaments wollen auf sich Herr Notariat, dieser bestätigen, und die Richtigkeit aller Ehevertragsscheine und der Zufertigung, wie sie gebräuchlich sind bei den Fürsten Israels nach Einsicht der jüdischen Reichs, 1. A., nicht nein eine unrichtige und nichtige Sache. Dieses Schein und Testament von Herrn Notariat, Rose das Gemahl Herrn Hofer, dieses bestätigend, zu Fräulein Gelber, Tochter des Herrn Alexander, dieser Hinzufügen, ganz so wie es oben geschrieben und erläutert ist, auch richtige Briefe verworben, alles richtig und bestätigt.

Herz. Rose das Herr pl. von Würzburg.

Das bestätigen.

Heim, Vorbater in Hoch.

Elsemann, Rose das Lewis pl.

Auszug
aus
"Auszug aus der Matrikel der kgl.Regierungskammer des Innern über sämtliche Israeliten im Rezatkreise.
II.Bd.
(stammt vermutl. von 1819. Original dieses Auszugs beim Stadtrat Fürth, Registratur Zr.Nr. 66. Original des Matrikel, wenn noch vorhanden, vermutl. bei der Kreisregierung, also Kreisarchiv Nbg.)

Matr. Nr.	Orts-Nr.	Beschneidungs- u.bish.Name	Jetziger bleib.Name	Geb.Ort	Geb.Jahr.	Immatrik. Dekret, bzw. alter Schutz-Brief	Gewerbs Nahrungs zweig
92	27	Salomon Nathan Bamberger	Baburger		1759	s.Anm.1)	Trödelhandel u. m.Spiegeln
108	43	Josua Bechhoefer	Bechhoefer		1773	"	Handel m. alt.Messing u.Zinn
109	44	Nathan Hirsch Bechhoefer	Bechmann		1779	"	Schreiblehrer
110	45	Nathan Löw Bechhoefer	Berg		1740	"	do.
111	46	Nathan Salomon Löw Bechhoefer	Bech		1774	23.Juli 1810	do.
139	74	Salomon Abraham Bing	Bierer		1773	s.Anm.1)	Trödelhandel
204	139	Seligmann Jacob Farrnbacher	Farrnbacher		1773	"	Handel m. alt.Kupfer Messing pp
239	174	Marx Golscheider	Goldscheider		1760	"	Handel m. alt.Kupfer
		Hirsch Marx G.	Goldscheider	Fürth	28.III.1791 gest. 1821	10.12.1823	Handel m. unedlen Metallen en Block im off.Laden
242	177	Moses Löwlein Gosterfer	Gosterfer I		1752	s.Anm.1)	Spiegelglasfabrikant
		Schwiegersohn: Moses Farrnbacher	Farrnbacher	Fürth	12.4.1804	2.1.1828 durch Regier. Beschluss	Metallhandel
508	445	Löw Wolf B.	Baburger	Fürth	26.11.1788	14.7.1830 Schlussfolge v. 15.II.1830	Manufakturwarenhandel
559	494	Nathan Bamberger	Baburger	Fürth	24.6.1796	8.3.1821 Magistrats-befehl	Do. im offenen Laden
586	521	Hirsch Farrnbacher	Farrnbacher	Fürth	1.8.1784(?)	5.12.1816	Fertigung v. Feld- u. Taschenspiegeln

Anm.1) Bis zum April 1809 übte die Judenschaft zu Fürth auf einem Privilegium der vormal. Dompropstei Bamberg v. 2.III.1719 das Recht aus, ihre Mitgl. selbst aufzunehmen. Nur die seit dem Monat April 1809 ansässig gewordenen, sowie einige von Seiten Ansbachs früher beschränkte Juden, sind m. Schutzbriefen d. anderen Regierungsbezirke

urkunden versehen.

Juda Löb Sohn des
Alexander Halevi
von Worms von
Familie Oppenheim.
im Jahre 439
1679

Absender: .....

Wohnort: .....
(auch Zustell- oder Leitpostamt)

.....

Straße, Hausnummer, Gebäudeteil,
Stockwerk od. Postschließfachnummer

Statt Karten.

Franz Bechmann
Gertrud Bechmann
geb. Offenbacher

Vermählte

012211 Fürth, 19. Juni 1920.

...chädigungen einer weiteren Ausbreitung zu schüt-
...n und die Tilgung der Seuche in kürzester Zeit zu
...reichen. Zu diesem Zwecke wird auf Grund § 170
... der Vollzugsbekanntmachung zum Reichsvieh-
...uchengesetz vom 27. April 1912 die Abhaltung von
...nzvergnügen in den Vororten der Stadt Fürth
...oppenreuth, Dambach, Unterfürberg, Oberfürberg,
...nterfarrnbach, Atzenhof und Weitersbof) auf die
...uer der besonderen Seuchengefahr hiermit ver-
...oten.

Fürth, 18. Juni 1920.

Stadtrat: Dr. Wild, Oberbürgermei[redacted].

Gropr. od. Großr. * 2. Tamus 525 - 1765
+ 612 = 15. 11. 1857 Mayer Offenb.

Mutter * 24. Schewat 542 - 1782 Februar
+ 21 " 620 = 1860 14. II. 1860

Mosen 18. Elul 557 = 1797 22. ? Trauung

Bukel Seckel * 6 Adar 540 = 12. Feb. 1780
+ 5. Ijar 616 = 15. 5 1856

Juda Hirsch * 25. Kislew 528 = 16. 12. 1767

M. S. Farrnbacher, Fürth in Bayern

Eisen, Bleche und Metalle

Fernsprecher Nr. 10 und Nr. 500.
Telegramm-Adresse: „Emesmetall"

Eingetragene Schutzmarke

Postscheckkonto 882
beim Postscheckamt Nürnberg.
Girokonto: Bayer. Staatsbank Fürth i. B.

Firma

Herrn .....

.....

.....

den 192

Auftrags-Bestätigung.

Von dem mir .....

gefl. erteilten Auftrag auf:

Menge: .....

Gegenstand und Preis: .....

in Bayern.

Albert Seligmann
Fürth /Bay.
oder Bamberg
Hauptwachstr. 13/III

Bamberg, den 3. 12. 1935.

Liebe Frau Doktor !

Nun endlich kann ich Ihnen einmal etwas Näheres über die bei mir Angefraten Gutherz mitteilen. Es ist mir gelungen eine alte Matrikel aufzufinden, aus der ich Ihnen nachstehende Angaben abgeschrieben habe:

No.	Land-Herrschaftsgericht o.Mag.	Wohnort	Name angenom.	Name bisher	Geb.Jahr	Nahrungszweig
870	Lichtenfels	Mistelfeld	Gutherz	Gumpert	1780	Spezerei u-Kramladen Schutzaufnahme am 29.9.1817
		Ehefrau	Caroline		1791	
		2 Kinder:				
			Alexander		1820	Schnittwarenhandel
			Rosine		1822	
1010	Schesslitz	Demmelsdorf	Gutherz Hesslein	Hesslein Jüdlein	1776	Viehhandel Schutzaufnahme am 15.10.1810
		Ehefrau	Sara Maria		1780	
1010A	Schesslitz	Demmelsdorf	Griffel	Kehla Wttib	1750	
		5 Kinder:				
			Sara		1775	mit Aron Heumann z. Demmelsdorf verheiratet
			Hesslein	Gutherz	1776	siehe oben
			Süsslein	Griffel	1785	muss die Mutter ernähren
			Brändel		1795	

Also, das ist, was ich gefunden habe. Sterbedaten sind leider nicht angegeben, doch werde ich mich gelegentlich bemühen, solche noch festzustellen.
Die Demmelsdorfer ~~Hesslein~~ Griffel habe ich aufgeführt, da~~s~~ das 5. Kind der Kehla Griffel - das nicht aufgeführt ist, der Gumpert Gutherz ist, der in Mistelfeld sich niedergelassen hat. Die Aufstellung würde roh skizziert also ungefähr so aussehen: *vielleicht
Kehla Griffel
geb. 1750 verm. in Demmelsdorf

Gumper Gutherz — Caroline
geb. 1780 in Demmelsdorf — geb, 1791

Alexander Gutherz — Famny
geb. 1820 in Mistelfeld

Es bleibt allerdings immer noch die Frage offen: wer war diese Fanny? Ich habe sicherlich Gelegenheit nochmals diesen Akt oder vielleicht auch andere Akten zu bekommen und werde dann nochmals nachsehen und wenn ich etwas finde, dann werde ich Ihnen sofort das mitteilen.

Es ist auf jeden Fall wieder etwas und Sie wissen ja selbst, liebe Frau Doktor, dass man alle diese Angaben blos Trümmerweise zusammen tragen muss und kann, bis einmal eine wirkliche Uebersicht vorhanden ist. Ich werde bestimmt die Angelegenheit nicht aus den Augen verlieren.

Indem ich hoffe, Ihnen einstweilenngedient zu haben und Sie bald wieder zusehen, bin ich mit herzlichsten Grüssen

I h r

A Seßmann

Willy Goldberg

Bechhofen Mittelfr, den 14. Juni 1936.

Frau
Dr phil Lilli Rahn
Fürth i/Bay
Königstr 129.

Sehr geehrte Frau Dr Rahn!

Im Fall Sie Ihre Familienforschung Pachmann noch nicht abgeschlossen haben, kann ich Ihnen eine wichtige Aufbesserung ~~machen~~ geben, die ich fand fand.

Rabbiner Jakob Pachmann, Sohn des Rabbiner Nachmann von 8. November 1767 in Bechhofen geboren und muß dort beerdigt worden. Nach dem jüdischen Datum ist sie der 17. Cheschwan 5528, Donnerstag. Der Name ist in dieser Aufschreibung angegeben mit

מוה"ר יעקב בן מוה"ר נחמן ז"ל (=אור חשון) .

Ich hoffe, Ihnen damit eine für Sie wichtige Angabe gemacht zu haben. Leider fehlen die Angaben aus jener Zeit.

Grüße Sie herzlichst

Willy Goldberg

Gitel Batzner ?

~~Tochter von~~

Schwester v. Nathan Hirsch Bechmann

Sterbe Daten v. Jonas 1 Kinder

Geburtstag v. Else H. 3.4.83

Selma R. 16.11.74

Sterbe Daten v. Pariser Söhnen

Adolf Kobinger → Joseph Kobinger
Sara Schlossheimer

geb 1.9.1844 ~~Lichten~~ Völkersleier
gest 13.3.1908 Bamberg

Fanni Thurnauer —

Mosche ben Jakob Ullmann
aus Fürth

Mr. Trauungsbecher
gravierung

Datum Carl Ullmann
1857

Seite 1 unten links soll wohl älteren Kinder anstatt jüngeren heißen
" 7 Buchhalter auf Stunden oder Tage, Spruch Burgk. & Paris
" 8 19. Juli anstatt Juni 1859
" 9 u. ff. N. Henry Beckman
" 10 1876 für 1776
" 19 Luise Lenkersheimer 9.9.1826 für 1816
" 19 Julius 18.7.1822 für 18.6.
" 25 & 26 Veronika 14.8. für 14.7.
" 26 Veronika 29.5. für 29.6.
" 26 Beno 8.3. für 3.3.
" 26 Selma 16.11.
" 28 Else 3.4.
" 28 Delheim
" 28 Hans N. 5.9. für 15.9.

Brief v. Papa Bechmann & 70. Geb. v. Fr. Metzger

Ihrer

DR. IUR. ERICH MIDAS

FÜRTH/BAY., DEN 29.Juli 1936
BAHNHOFPLATZ 3

Liebe Frau Doktor ,

ich war längere Zeit verreist und kann Ihnen deshalb erst heute Ihre Familiengeschichte mit dem beiliegenden an Sie gerichteten Brief des Herrn Hofrat Dr.Michael Berolzheimer übersenden.

Zu den an mich in diesem Schreiben gerichteten Fragen:

Dajan Hess: Sterberegister I S.234 Nr.4478: Mayer Hess, verheiratet, gestorben 15.5.1744 - dies wäre im Sterberegister, soweit ich sehe, die einzige in Frage kommende Persönlichkeit.

Jeidel Gosdorf: St. I S.242 Nr.4649: Jeidel, Rabbinatsassistent, Sohn des verstorbenen Samson Gosdorf, verheiratet, gest. 27.Juli 1746

Hirsch Frankfurter: St. I S.60 Nr.1314: Hirsch Frankfurter, Parness, verheiratet, gest. Februar 1709

Hendle Gosdorf: nicht gefunden.

Ich erlaube mir Durchschrift dieses Briefes an Herrn Dr.Berolzheimer direkt zu senden und bin mit vielen Grüssen an Alfred und Sie

Ihr

TELEFON 72566
POSTSCHECKKONTO
NÜRNBERG 21986

DR. MICHAEL BEROLZHEIMER

UNTERGRAINAU 13.Juli 1936.
(OBERBAYERN)

Frau Dr.Lilli Rahn
Fürth

Sehr geehrte Frau Doktor,

für die Gewährung der Einsicht in Ihre Familiengeschichte durch gütige Vermittlung des Herrn Dr.Erich Midas sage ich Ihnen meinen verbindlichen Dank.Hätten Sie nicht auch Lust,das Mohelbuch des Jona b.Salomon Bechhofen zu publiziren ? Ich würde mir als ersten Teil einer solchen Arbeit die lückenlose photographische Nachbildung des Originals denken,als zweiten Teil die wörtliche Übersetzung ins Deutsche, als dritten Teil Ihre Erklärungen.Ihre gute Arbeit hat mich zu einigen Randbemerkungen angeregt,die ich Ihnen hier zu unterbreiten mir erlaube. Ich hoffe,dass es Ihnen und Ihrem Baby gut geht,bitte Sie,mich Ihrem Mann zu empfehlen,und begrüsse Sie

hochachtungsvoll ergebenst

Michael Berolzheimer.

Zu Seite 1 ff. Salomo Schnaittach (Kolin): Er ist uns aus Weinberg,Oberpfalz III,119 ff.bekannt,und ich freue mich,dass es Ihnen gelungen ist, das über ihm schwebende Dunkel zu lüften.Ist das Mohelbuch des Jona Ihre Quelle dafür,dass Salomos Eltern Nachman Löb und Gitel hiessen,ferner,daß Salomo 1711 schon 51 Jahre alt und bei der Geburt seines jüngsten Sohnes 77 Jahre alt war ? Da seine erste Frau Rebekka am 2.Schewat 1719 in Schopfloch begraben wurde,so liegt es nahe,dass damals nicht nur ein Bruder des Salomo dort wohnte,sondern auch Salomo selbst.(Ist Ihre Quelle dafür,dass Rebekka die Tochter des Ascher aus Fürth (?) sei,das Memorbuch Schnaittach (Weinberg III,S.181,Nr.31) ? Ist der Grabstein der Rebekka nicht mehr in Schopfloch vorhanden ?) Weinberg nennt als Frau des Salomo: Kela aus Mainbernheim.Vielleicht können Sie näheres hierüber von Herrn Rabbiner Dr.A. Weinberg auf briefliche Anfrage erfahren ? Es scheint mir,dass Salomo nicht zweimal verheiratet war,sondern dreimal,dass also Kela seine zweite Frau war und Edel seine dritte.Das Mohelbuch Jona ist wohl auch die Quelle dafür,dass Salomo im Herbst 1767 starb ?

Zu S.2,Dajan Hess,Vater der Edel: ~~Über~~ ihn findet vielleicht Herr Dr.Erich Midas in den Fürther Registern ? Vielleicht war sein Sohn (also der Bruder der Edel) der Dajan Josef Hess in Fürth,seit 1780 Oberrabbiner in Kassel, wo er am 20.November 1793 starb ?

Zu S.2,Frumetle,Tochter des Salomo Kolin: Vor Weinberg erwähnt die Taufaffaire ihres Mannes Simeon bereits Fronmüller,Chronik von Fürth,zweite Aufl. 1887,S.144 (wonach er sich 1748 in Ansbach und seine Tochter 1756 taufen liess,).Fronmüller schöpft aus S.Haenle,Gesch.d.Juden im Fürstentum Ansbach,1867,S.186,und dieser aus Würfel und Vocke.
Der Schwiegervater der Frumetle war der Dajan Rabbi Judl,der identisch ist mit Jehuda Jeidel Gosdorf,der 50 Jahre lang Rabbinatsassessor in Fürth war und 1702 im bekannten Bücherkonfiskationsprozess -zusammen mit anderen Fürther Juden- vor die Gerichtskommission geladen wurde.Er wurde 1665 geboren und starb in Fürth am 27.Juli 1746.Vielleicht findet Herr Dr.Midas die auf ihn bezügliche Stelle im Sterberegister.Seine Frau Hindel (Hendle) war,wie Sie schon erwähnen,eine Tochter des Druckers Hirsch Frankfurter aus Hotzenplotz in Schlesien,dann in Frankfurt a.M.(woher er seinen Familiennamen trug),schliesslich in Fürth.Mit seinem ganzen Namen hiess er Zebi Hirsch ben Joseph ha-Levi Frankfurter.Im Jahr 1691 errichtete er in Fürth eine Druckerei,wobei er von seinem Schwager,dem Hofjuden Marx Model in Ansbach, unterstützt wurde,und starb 1709.Herr Dr.Midas findet vielleicht auch seine Stelle im Sterberegister,sowie die seiner ~~Tochter Hendle,der Gattin des R.Jeidel Gosdorf~~ Frau Tochter Hendle,der Gattin des R.Jeidel Gosdorf.Der Sohn des R.Jaidel Gosdorf und der Hendle ~~war~~ und der Gatte der Frumetle war Simeon Gosdorf,geb. Fürth 7.Februar 1715,Lehrer am Bürmann Fränkelschen Lehrhaus und später am Lehrhaus des R.Salomon Isak Fränkel in Fürth.Bei seiner Taufe erhielt er den Namen Adam Rudolf Georg Christof Matthaei.

Zu S.6-7,Nachman Löb Bechhofen-Berg: Ich vermute,dass er den Namen Berg auf Grund des Bayerischen Judenedicts von 1813 erhielt.Da er bis 1828 lebte, steht er gewiss in der Judenmatrikel für den Rezatkreis,Ort Fürth,verzeichnet,die sich im Stadtarchiv Fürth (Rathaus) befindet.

Der Eintrag wird entscheiden,ob meine Vermutung richtig ist oder nicht. Dort sind wohl auch seine Söhne eingetragen,vermutlich mit den neuen Namen Bechhöfer,Bech und Bechmann.So auch Nathan Hirsch Bechmann.

Zu S.13,Gevatter des Mordechai b.Salomo Schnaittach der hochangesehene Barnoss Löb in Ansbach: Dies ist zweifellos Löb b.Hirsch Dessauer,geb.in Urfenheim 1697,gest.in Ansbach 3.November 1776.

Zu S.17,Wolf Berlin: Geboren in Fürth als Sohn des R.Löb Meier Berlin in Fürth,Bamberg und Kassel,wo er als Oberrabbiner von Westfalen und Oberkonsistorialrat am Kgl.Westfälischen Konsistorium der Israeliten am 21. Mai 1814 starb.Sein Sohn Wolf Berlin starb in Fürth am 9.Juni 1828.

Zu S.13,Maier Mühlhausen: Gest.Fürth 20.März 1764.

Zu S.11,Firma M.S.Farrnbacher in Fürth: Moses Gostorffer in Fürth heiratete am 9.September 1816 in dritter Ehe Karoline (Kela),Tochter des Hirsch Bamberger,Witwe des am 1.Juli 1808 gestorbenen Gelehrten Bärmann b.Bendit Hamburger in Fürth,die aus ihrer ersten Ehe Kinder hatte,darunter eine an den Metallhändler Moses Farrnbacher (geb.Fürth 12.April 1804 verheiratete Tochter.Am 26.Juni 1822 starb nun Moses Gostorffer,und seine Schutzstelle (Matrikel Nr.242/177) ging auf seine Witwe Karoline über, die sie laut Protokolls vom 22.August 1827,bestätigt durch Regierungsentschliessung vom 2.Januar 1828,an ihren Schwiegersohn Moses Farrnbacher abtrat.

Zu S.24,Juda Offenbacher-Oppenheim: Bei Berthold Rosenthal erscheint er lediglich als Juda Oppenheim,Rabbiner von Bruchsal.Er wird vermutlich in Grombach begraben sein.Vielleicht können Sie durch das Rabbinat Bruchsal seine Grabschrift bekommen.Die von Ihnen vermerkte -allerdings mit ? versehene- Ascendenz scheint mir mehr als fraglich.Abraham Oppenheim aus Worms starb -in Heidelberg- bereits am 21.Dezember 1693,kann also nicht der Vater des Juda Oppenheim sein.Der Vater des Abraham war nicht Juda Löb Oppenheim von Worms,sondern Simeon Wolf Oppenheim in Worms,dort gest. 14.Dezember 1668.Dessen Vater hiess Juda Löb Oppenheim,geb.Frankfurt a.M seit c.1600 in Worms,dann wieder in Frankfurt,wo er 1655 starb.Ein Alexander Oppenheim ist mir überhaupt nicht bekannt,und auch nicht,dass irgend eine Familie Oppenheim dem Levitenstamm angehörte.
Die Fürther Judenmatrikel wird vielleicht darüber Aufschluss geben,ob Mayer,Sohn des Juda,etwa Oppenheim hiess und den neuen Familiennamen Offenbacher erhielt,oder ob es sich anders verhält.Über Juda Oppenheim in Bruchsal und seine Grabschrift kann Ihnen vielleicht Herr Hauptlehrer Berthold Rosenthal in Mannheim etwas mitteilen.Aus dieser Grabschrift ist vielleicht zu entnehmen,wie sein Vater hiess.

Zu S.26,Feilche Offenbacher-Offenstadt: Auf Grund Magistratsbeschlusses ~~wurde~~ vom 28.Mai 1820 wurde in die Fürther Judenmatrikel unter Nr.[illegible]/32 der Petschier-Stecher Löw Moses Offenbacher,geb.Fürth 24.Oktober 1796, eingetragen,der den neuen Familiennamen Offenstadt erhielt.

Zu Familie Bechhöfer: Ein Bechhöfer in Schwabach war mit Särchen,einer Tochter des Lemle Moses Gostorffer (st.22.5.1817) verheiratet.Aus der Ehe gingen drei Kinder hervor: 1) Franziska,verh.m.Rosenstein in Amerika, 2) Johanna,verh.m.Herbst in Amerika,3) Zacharias Bechhöfer,Schneider in Nürnberg,dort gest.27.11.1891,verh.m.Lina Possenheimer; aus dieser Ehe gingen 5 Kinder hervor: Julius,Carl,Berthold,Albert,Selma.

Zu S.4, Vorbeter u. Mohel Maier in Ellingen: Ist zweifelsohne identisch mit Meir Ellingen, dessen Tochter Kela Dina, zu Fürth in der Nacht vom 27. auf 28. Oktober 1723 als Wöchnerin starb, sie war die zweite Frau des Arztes Aron Schwab (Sohn des Jesaia), der zu Fürth in der Nacht vom 8. auf 9. Dezember 1723 starb. Und vermutlich stammt aus dieser Ehe der nach Meir Ellingen genannte Mayer Aaron Schwab, Hofjuwelier in Ansbach, der das Privileg seines Schwiegervaters (abgedruckt bei J. Haenle, S. 238-240; 89ff.), des bekannten Residenten Isaac Nathan in Ansbach, vom 15.6. 1739 mitgenoss.

[illegible]. Mai 1936.

Liebe Lilli! Anbei den über-
lassenen Brief mit Dank zurück.
Weiter ist in der Familiengeschich-
k zu berichtigen:

Seite 48 Carl Ullmann 1857 anstatt
1867

Das wird Carola gemeint

haben.

Henry schrieb an mich sehr
entzückt von Deiner Arbeit.

Dir u. Deinem Mann viele Grüße

Dank Frida.

Dr.M.WEINBERG.
Würzburg,29.April 1936.
Schillerstraße 4 .

An Frau Dr.Illi R A H N , F ü r t h i/B.

Sehr geehrte Frau Dr.! Empfangen Sie vor allem meinen besten Dank für die liebenswürdige Zusendung & Überlassung eines Exemplares Ihrer von Ihnen verfaßten Familiengeschichte. Dieses Werk lobt von selbst seinen Schöpfer. Denn selten gelingt es,mit der absoluten Sicherheit,an der nicht zu rütteln, den Stammvater festzustellen,wie es bei Ihnen geschehen-,ohne alle Wahrscheinlichkeits= oder Möglichkeitsannahme.Es freut mich dies um so mehr,als meine anfangliche Vermutung,es könne sich bei diesem Salomon nur um jenen Vizerabbiner von Schnaittach handeln,sich voll bestätigt hat.Sie haben durch Ihre glänzende Beweisführung den unwiderleglichen Beweis geführt & erbracht. Und ich bin Ihnen hierfür zu wirklichem Dank verpflichtet;denn der erste Rezensent meines Buches wies in seiner Kritik,vor 27 Jahren schon,auf den nüsseknackenden 100jährigen Rabb.Sal. hin & betonte,ich hätte gleichsam nun die Pflicht,das Dunkel,das über dieser Person lagere,endgiltig zu lichten. Letzteres haben jetzt Sie getan.In der Folgezeit stand ich oft mit Mitgliedern der Familie in Korrespondenz,die unter dem Namen Eichberg sich als Nachkommen Salomons betrachteten.Nie kam ich zu einem Resultat,trotz aller Forschung.

Nun zum Sachlichen.Ich zitiere S.119 WÜRFEL.Dieses Buch ist mir augenblicklich nicht zur Hand;ich nehme aber an,daß ich damals richtig zitiert habe. Demnach hätte Sal.eine Frau Kela,aus Mainbernheim,gehabt.Diese Nachricht ist so präzis,daß an ihrer Richtigkeit nicht zu zweifeln ist;zumal sie von einem Zeitgenossen kommt.Sie haben sie nicht übernommen & nennen nur die Namen 2er Frauen,Rebeka & Edel,Sollte es nicht möglich sein,daß Sal.3mal verheiratet gewesen & etwa die II.Kela & die III. Edel hieß,oder umgekehrt?Bei seinem hohen Alter könnte man an 3 Frauen denken.Ich halte es für gegeben,daß Sie diesem Punkte noch einige Aufmerksamkeit zuwenden.-Daß Sal. schon bei Lebzeiten den Familiennamen Eichberg geführt haben sollte,erscheint mir nicht wahrscheinlich.Diese Familie scheint mir nur einen Zweig seiner Nachkommenschaft zu bilden;etwa wie Bechmann,die speziell auf Jonas zurückgehen.Hier in Würzburg lebt eine Familie Ansbacher (von Monchsrot einst hergekommen), in der der Name Jonas Ansbacher immer wiederkehrt;& dieser Name kommt offenbar von Ihrem Ahnen Jonas (aus) Ansbach.Ich habe Herrn Jonas Ansbacher jetzt dafür interessiert & er wird versuchen,sich aus dem in Gailingen liegenden Stiftungstestament vielleicht Klarheit zu erholen.Ihr Versuch,es zu erhalten,scheint gescheitert zu sein?Ob Salomon in Kolin geboren ist,oder diesen Namen daher führte,weil er vorher in K. amtiert hat & von dort nach Schnaittach berufen wurde (etwa wie er später nach diesem Orte den Beinamen Schn. erhielt),ist natürlich jetzt schwer zu enrscheiden.Ich habe nach allem von ihm bekannt Gewordenen den Eindruck,als sei Bayern oder Süddeutschland seine Urheimat gewesen,da sein ganzes späteres Leben sich hier abspielte & auch seine Frauen & seine Verwandtschaften sich hier fanden.Schnait.,Fürth.Bechhofen,Mainbernheim...-Der Vater seiner II.Frau Edel,Dajan Jakob Hess in Fürth, starb hier am 15.II.1706;sein Vater hieß Hirsch. Als Grund,weshalb Sal.Schmaittach verlassen hat,ist vielleicht (mit aller Reserve!) anzunehmen,daß Rab.Baruch Rapoport gerne seinen Sohn Arje ala Unterrabbiner in Schn.sehen wollte;vgl.mein Buch S.131-133 (besonders S.133,Note 1).Ein weitere Sohn Salomons,Wolf,approbierte 1766 ein in Fürth erschienenes Buch ~~i.d.1766~~.Er scheint den Namen Wolf Krakau geführt zu haben& war Kassier des Krankenvereines. Daß Sal.von Schn.nach Bechhofen übergesiedelt ist,steht nach Ihren Angaben außer jedem Zweifel.Er erscheint um 1732 in Schn.nicht mehr;& grade in diesem Jahre gibt seine Familie in Bechh.ihr erstes Lebenszeichen;vgl. Ihre Bilder 3 & 4.1737 wurde ihm dort der Sohn Abr. geboren! Sehr willkommen

wäre es,wenn Sie auch die Grabstätte Salomons selbst auffinden könnten.

Dieses für heute.Sollte ich noch gelegentlich anderes für Sie Dienliches finden,werde ich s.G.w. nicht verfehlen,Sie zu benachrichtigen.

Nochmals meinen besten Glückwunsch zu Ihrem wackeren Forschungsergebnis. Es dürfte Sie interessieren,daß ich am 1.Januar ds.Js. von meinem Amte zurückgetreten bin & meinen Ruhesitz hier in Würzburg aufgeschlagen habe.

Mit frdl.Begrüßung bin ich in aller Hochachtung
Ihr ergebener

Dr. H. Oppenheim

14.4.36.

Sehr geehrter Herr Rabbiner,

Endlich habe ich die Ergebnisse meiner Familienforschung wenigstens zu einem vorläufigen Abschluss gebacht und gestatte mir, Ihnen anbei ein Exemplar meines Stammbaumes zu überreichen. Gleichzeitig danke ich Ihnen nochmals für die mir bei meinen Forschungen gewährte freundlich Unterstützung und bitte Sie, falls Sie in Zukunft irgendwann und irgendwo auf Angaben stossen sollten, die meine Ausführungen ergänzen oder berichtigen könnten, mir dieselben mitzuteilen.

Mit freundlichen Grüssen Ihre

6.6.36.

Wertes Fräulien Guggenheim,

Inliegend übersende ich Ihnen ein leider ungebundenes und unbebildertes Exemplar (ein anderes steht mir leider z.Zt. nicht zur Verfügung) des von mir gefertigten Stammbaumes, aus dessen ersten Seiten Sie die Verwandtschft meiner Ahnen mit jenem Rabbi Salomo Oettinger ersehen können. Die Familiengeschichte wird Ihnen alles mitteilen, was ich über die gemeinsamen Vorfahren unserer Familie weiss. Sollten Sie noch irgendwelche Fragen haben, so stehe ich Ihnen gerne zur Verfügung.

Mit freundlichen Grüssen verbliebe ich

Ihre

6.6.36.

Sehr geehrter Herr Freuthal,

In Beantwortung Ihrer Zeilen vom 1.ds. muss ich Ihnen leider mitteilen, dass ich über die Ascendenz der Familie Eichberg garnicht unterrichtet bin. Das einzige , was ich in dieser Angelegenheit ziemlich einwandfrei festgestellt zu haben glaube, ist die Identität meines Vorfahren Rabbi Salomo Schnaittach mit mit Salomo Kolin oder Eichberg. Ich übersende Ihnen beiliegend ein leider ungebundenes und unbebebildertes Exemplar (ein anderes steht mir leider z.Zt. nicht zur Verfügung) des von mir gefertigten Stammbaumes aus dem sie alles ersehen können, was ich über Rabbi Salomo weiss. Vermutlich leitet sich die Familie Eichberg von einem seiner andern Söhne her. Ich habe, da für mich die Abkunft meiner Familie von seinem Jona einwandfrei geklärt ist, die Nachkommen seiner andern Kinder nicht weiter erforscht, doch glaube ich wohl, dass dies der Weg sein müsste, um näheres über die Familie Eichberg zu erfahren.
Es tut mir leid, Ihnen nicht mehr sagen zu können. Sollten Sie noch irgendwelche Anfragen haben, so stehe ich Ihnen jederzeit gerne zur Verfügung.

Mit vorzüglicher Hochachtung!

ERICH FREUTHAL
BREMEN
Osterstr. 7-10 · Fernspr. Rol. 518

Gebrauchte Möbel - Kunst-Antiquitäten
Haushaltungs-Gegenstände
Partiewaren

BREMEN, den 1/6. 36

Frau Dr. Lilli Rahn, Fürth i/B.
Königstr. 129.

Sehr geehrte Frau Doktor!

Ich verdanke Ihre Adresse Herrn Dr. Weinberg, Regensburg, der s. Zt. in Sachen Eichberg an meinen hiesigen Freund Max Markreich geschrieben hat. Seit Jahren versuche ich, die Descendenz der E. bis in unsere Zeit zu verfolgen. Mit Hilfe von Herrn Dr. Czellitzer ist es mir bisher nur gelungen, den Tonkünstler Ferdinand Oscar Eichberg ev. zu ermitteln, der im Jahre 1877 zu Berlin, Naunynstraße No. 51. die Geburt einer Tochter anmeldete. Bekannt ist ferner, daß es sich bei dieser Familie um Nachkommen von Juden

handelt. Ich bin nach wie vor interessiert daran, den Stammbaum bis zu diesen ungetauften Juden zu verfolgen und wäre Ihnen dankbar, wenn Sie mir dabei irgendwie behilflich sein könnten. M. E. kann es sich nur noch um 2 Generationen handeln.

Für Ihre freundl. Auskünfte im voraus verbindlichst dankend, verbleibe ich

mit vorzüglicher Hochachtung

Ihr ergebener

Erich Fronthal

Liebe Frau Doktor !

Ich habe ganz übersehen, Ihnen den von mir bereits in Erfahrung gebrachten Teil Ihrer Anfrage zu beantworten, was ich hiermit nachhole:

Alexander Gutherz
geb. 20.12.1821
gest. 18.4.1896 in Bamberg

Fanny Gutherz
geb. 24.9.1826
gest.16.9.1908 Bamberg.

Wegen weiterer Forschung war ich schon bei Dr. Katten, hatte ihn aber leider nicht antreffen können. Ich hoffe nächste Woche aber doch dort anzukommen und werde mich bemühen, Ihnen weiteres Material zu senden, sofern ich die Möglichkeit habe, etwas zu finden. Also, liebe Frau Doktor, bitte noch etwas Geduld, nach dem bekannten Wort,was lange währt, wird endlich gut.
Mit freundlichen Grüssen

I h r

Bamberg, den 13.11.1935. A. Schumann

Frau

Dr. Lilly R a h n

Fürth /Bay.

Königstr. 129

147

Willy Goldberg,

Buchhofen, den 10. November 1935

Sehr geehrte Frau Dr Kahn!

Auf Ihr gefl. Schreiben vom 24. pl. Monats ist leider infolge angehäufter Korrespondenz erst jetzt zurück. Ich habe Ihr Interesse einer genauen Prüfung unterzogen.

Zu 1.) Der Name des Enkelkindes auf Bild 15 müsste tatsächlich Salomon heissen. Der Irrtum hat sich in meinen Zusammenstellungen in unverständlicher Weise eingeschlichen.

Zu 2.) Meine Angaben zum Jonas' Bruder Abraham auf Bild 2 bitte ich die auf das Jahr 1737 abzuändern, was richtig ist; denn Jonas hat erst im Jahr 1736 die Mohelschaft begonnen.

Zu 3.) Der Sohn des Rabbi Salomon ist tatsächlich nach Jonas Aufzeichnungen im Jahre 1743 (5503) geboren. Einen Schluss auf das Sterbejahr des Rabbi Salomon kann ich auf dem Grunde nicht bekräftigen, da mir jegliche Angaben über Geburts- und Todesjahr des Rabbi Salomon fehlen. Ich muss mir ebenso spätere Mitteilungen hierüber vorbehalten.

Auf dem Mohelbrief, das ist Wort für Wort vom Anfang bis zum Ende durchgearbeitet und abgeschrieben habe, ist durchaus irgendwie eine besondere Bemerkung zu entnehmen. Möglicherweise ist aber, dass Jonas noch andere Tagebücher oder Aufzeichnungen geführt hat und überhaupt sehr viel geschrieben hat, da er den grössten Teil seines Lebens mit ungemeiner Sorgfältigkeit ausgefüllt hat. Sollte ich mir gelingen hierin etwas Neues zu finden, so werde ich Sie selbstverständlich sogleich benachrichtigen.

Mit dem Ausdruck vorzüglicher Hochachtung bin ich

Ihr ergebener

Willy Goldberg

Dr.M.WEINBERG. Regensburg,25.Okt. 1935.

Hochzuverehrende Frau DR.! Meinen Glückwunsch zu Ihrem Erfolg.Und meine Hochachtung für Ihr zielbewußtes & ausdauerndes Streben. Ich freue mich gleichfalls,daß mein allererster Gedanke sich auf S.Krakau gerichtet hat.Zu meiner Überraschung sehe ich auch,daß Ihre Annahme eine Stütze in dem Namen Jona findet;dieser ist nämlich in der Familie E. gleichsam in Erbpacht genommen,wie aus der Briefabschrift hervorgeht,die ich Ihnen am 18.I.ds.Js. zugeschickt habe.Grade solche Namen geben bei unserer Familienforschung oft ganz sichere Wegweiser & zw. für ALLE Familien.Es ist auch bei meiner so gewesen. Über j'rioth ach'lomoh hoffe ich Ihnen gelegentlich noch berichten zu können. Leider kam Ihr Brief um einen Tag zu spät.Gestern mußte ich nämlich H. MARKREICH-Bremen,der mich seit 3 Jahren mit der Gleichen Forschung E. beschäftigt,zum so & sovieltenmal alles nochmals von vorne an auseinandersetzen,was mich viele Arbeitsstunden kostete.Ich gestattete mir,Ihnen

Namen zu nennen.
Vielen Dank im voraus für die in Aussicht gestellte Zusendung eines Exemplares Ihrer Forschungsveröffentlichung. Ich werde viele Freude daran haben.
Sie werden wohl Ihre Familientradition kennen, daß S. mit 100 Jahren noch Nüsse aufgeknackt habe.

Mit freundlicher Begrüßung
in bester Hochschätzung
Ihr sehr ergebener

Dr. M. Weinberg

Es ist wahrscheinlich daß S. schon um 1720 in Schnaittach [illegible] hat, wie ich aus meinen noch erhaltenen Notizen ersehe. W.

Postkarte

Frau

Dr.phil. Lilli R A H N

F ü r t h i/Bayern.

Straße, Hausnummer,
Königstraße 129.

Dr.Lilli Rahn

Fürt i.B.
Königstr.129
24.10.35.

Sehr geehrter Herr Goldberg,

Verzeihen Sie bitte die, infolge einer Reise und der darauf folgenden Feiertage entstandenene Verzögerung in der Ausstellung der Ueberweisung, die inzwischen wohl in Ihren Besitz gelangt ist.

Ich habe nun noch einige Fragen, welche mir bei Durchsicht Ihrer Aufzeichnungen gekommen sind:

1) Auf S.15 vermerken Sie: Im Jahre 1770 durfte er die erfreuliche Pflicht de Beschneidung auch an dem Kind seines ältesten Sohnes erfüllen. Er nannte dieses Enkelkind Nachmann Löb.
S. 16. geben Sie dann den Wortlaut der Eintragung wieder, darin nennt Jona das Kind Salomon, wie es auch meinen übrigen Aufzeichnungen zufolge heissen muss. Der Vater Jonas ältester Sohnhiess Nachman Löb.
2) S.2 geben Sie als Geburtsjahr von Jonas' Brüder Abraham das Jahr 1734 an, S.9 als Beschneidungsjahr desselben Bruders 1737. Wahrscheinlich ist 1734 richtig.
3) Der letzte Sohn des Rabbi Salomon, Mordechai ist Ihren Angaben zufolge 1743 geboren. Damals muss Rabbi Salomon 77 Jahre alt gewesen sein!

Ich bitte Sie diese drei Punkte nochmals nöxhzuprüfen. Rabbi Salomon muss, auf Grund verschiedenster Angaben und auf Grund der Namengebung seiner Enkel und Urenkel im letzten Drittel des Jahres 5527 d.i. im Spätsommer 1767 gestorben sein. Gibt Jona in seinem Mohelbuch nirgends einen Hinweis auf den Tod seines Vaters?

Ich wäre Ihnen sehr dankbar, wenn Sie obige Fragen nochmals prüfen würden. Im übrigen danke ich Ihnen herzlichst für Ihre Bemühungen.

Hochachtungsvoll!

Gailingen 16. 10. 1935

Vossgeb.

Frau Dr. Lili Ratzu

Nürnberg

Sehr geehrte Dame!

Ihr werthes Schreiben, das ich erst heute Ihrer Abwesenheit wegen öffnen konnte, forderte Erkundigungen, wann Sie Schriftliches Essen in Kurkost, da sie unser Kinder öfters benötigten.

Wir können die Fürsorge, wir sind nur zum Vergnügen, müssen also selbst sind sehen uns selbst, (wenn wenn heute uns wir wir Geschäft Spaziergänge können,) sehen Sie sein muss wenn eben Verf. 18 so wird die Angelegenheit sicherlich stehen.

Inliegend Anzeigen somit stehen zu Ihrer Verfügung sind:

Der Leiter der Bad Schlema Akt. Ges. wir Vorgesetzter. (also müssen wir nicht bleiben.

Auch ich finde einen weiteren in Ihrer
Familienangelegenheit Überraschungen z mich
Ihren Schreiben Druckfehler, wenn Sie mir
mich mißverstehen, wenn ich Ihnen vorgehabt.
Falls Sie Interesse für Ihre Familienstimmen haben
Dann ich Ihnen „Schlimme Erfahrungen bis heute
Vermit an Hand gehen.

Mit herzlichen Grüßen

Ihre Gussenbauer

Sie wünschen über Ursprung meinem Lungen
Hilfsmaterial selber

Der seligen „Reb Schlome Oettinger"
(sein Andenken zum Segen) stehende Nachkommen:

1. Mein Vater hiess:
„Hayim Yehudah Leb ben Yeshaiah
mehuvash für Oettinger.

2. Meine Mutter „Perl" bas Bunim aus
Ausbruchshausen

3. Mein Grossvater mütterlicher Linie
„Reb Meier aus Hersfeld"

4. Ihr mütterlicher Linie
„Reb Yonas Bessheim"

5. Grossmütter Väterlich
„Sprinz

Ihr mütterlich
„Gentel"

6. Urgrossvater mütterlich, mündlich der
Mutter ist Reb Yonas heiss:
„Rabi Salomo", Rabbiner in Hanau.
(wurde 104 Jahre alt)

Dr.M.WEINBERG. Regensburg,4.September 1935.

Frau Dr.phil.Lilli RAHN,Fürth i/Bay.

Hochzuverehrende Frau Dr!

Zunächst habe ich um Entschuldigung zu bitten für die lange Verzögerung dieser Antwort.Ich war nämlich über 4 Wochen in Bad Nauheim & fand erst nach meiner Heimkunft Ihre werten Zeilen vor.

Zudem muß ich bekennen,daß ich Ihnen nichts berichten kann,was irgendwie Ihr Wissen über Sal. EICHBERG bereichern könnte. Spezialstudien über diese Familie E. habe ich ja nie gemacht.Da die Angabe Löwensteins in seiner Re= zension meines Buches,die ich Ihnen vermutlich s.Zt.verbis ipsis mitgeteilt habe,ganz präzis sind,läßt sich an ihrer Richtigkeit nicht zweifeln.Eine Buchinschrift besagt nach ihr ausdrücklich,daß Sal. E. Rabbiner in Schnait= tach gewesen.Ein anderer Sal. als der von mir S. 119 gekennzeichnete wirkte SICHER NICHT in Schn. als Rabbiner. S.131 schrieb ich,daß Sal. um 1732 starb. Tatsächlich erscheint er in den Schnaittacher Büchern zum letzten Mal,nach meinen noch erhaltenen Aufzeichnungen, i.J. 1731.-Die Annahme,daß er um 1732 starb kam mir,wie ich jetzt feststellen konnte,offenbar durch das bekannte Buch von Würfel über die Juden von Fürth,das Ihnen leicht zugänglich.Dieser schreibt nämlich S.58,daß der Schnaittacher Vizerabbiner starb.Das kann,wie aus dem dortigen Bericht hervorgeht,nur um 1732 geschehen sein,& es kann sich ferner NUR um den Vizerabbiner Sal. handeln.Ein anderer kommt nicht in betracht.Sal. ist also NICHT 1767 gestorben.Auf keinen Fall lebte er oder wirkte er in Schn.amtlich nach 1733.Auch nicht etwa als Privatmann.Er würde sonst im Memorbuch von Schn. (mein Werk S.179 ff.).Dieses Buch bringt jeden Privatmann,der in der Gemeinde sich irgendwie verdient gemacht hatte & dort gest.ist.Wir finden aber überhaupt keinen Sal. in dieser Liste,außer dem in No.1 aus uralter Zeit.-Ferner ist zu beachten,daß Sal's Frau nach Würfel (Mein Buch S.119) KEIA,nach Ihrer genealogischen Aufstellung aber Rebekka hieß.

Das eine Wort "STARB" bei Würfel wirft leider alle unsere schönen Hypothesen über den Haufen. Sonst hätte man annehemen können, daß Sal. anfangs Rabbiner in Sch. war & dann irgend wo anders starb. Letzteres erschien mir bisher immer als das Wahrscheinliche. Woher haben Sie den Vaternamen Nachman Löb? Weist der nach Kolin oder Krakau?

Es ist möglich, daß der Schwiegersohn Löwensteins, Rabb. Dr. HOLZER in Worms (allerdings seit einigen Wochen in Pension), die Bücher des Schwiegervaters geerbt hat. Vielleicht ist das Mischnajoß noch vorhanden, in dem die von I. gebrachte Notiz gestanden hat. Eine Nachprüfung würde vielleicht ein neues Resultat bringen. Um einen Schnaittacher Rabbiner MUSS es sich doch gehandelt haben.

h

Ich selbst werde der Sache auch nocmals nachgehen.

Ein

~~Das~~ Werk Jerioth sch'lomoh יריעות שלמה erschien in Dyhernfurt. Sein Verf. ist Salomo Pappenheim, geb. 1740. Das Buch erschien 1784. Leider besitze ich es nicht. Ich will versuchen, es irgendwo aufzutreiben. Wahrscheinlich enthält es wertvolle Personalien vom Verf. Dieser Sal. soll allerdings in Breslau geboren sein. Das Buch behandelt hebr. Synonymik. Der Name Pappenheim weist ja nur auf den Herkunftsort hin & könnte sich recht gut auch mit Öttingen zusammenbringen. Meine Vermutung geht nämlich dahin, daß nicht Ihr Urahn, sondern der Enkel der Verf. sein könnte. Ein anderes Buch gibt Zülz als Geburtsort des Verf. an. Vgl. Jüdisches Lexikon Band IV Spalte 775.

Leider ist meine hier einschlägige historische Bibliothek nicht vollständig, sodaß ich z.Zt. weiteres nicht angeben kann & mir dieses vorbehalten muß. Ich kann ~~es~~ mir aber nicht vorenthalten, Ihnen meine Bewunderung über Ihren erfolgreichen Forschungseifer auszusprechen.

Haben Sie von Dr. Bohrer die erbetene Aufklärung erhalten, die sich immerhin aus der Stiftungsurkunde ergeben würde?

Ich bedauere sehr, daß vermutlich durch meine obigen Ausführungen Ihre Sache eher verdunkelt als geklärt ~~hat~~ wurde.

Und nun meinerseits eine höfl. Bitte, In Beilage finden Sie einen Brief eines Herrn, mit dem Sie m.W. bereits in briefliche Verbindung getreten sind. Er hält mich für einen Spezial=Eichbergforscher. Dieses sind Sie & nicht ich. Daher würde ich ihn an Sie weisen müssen. Und Sie müßtem ihm dann auch Bescheid geben. Darum ersuche ich Sie höfl. gef. ohne weiteres an meiner Stelle die Arbeit der Antwort zu übernehmen. Meinen besten Dank bitte ich im voraus hinzunehmen.

Mit frdl. Begrüßung

sehr ergebener

Eichberg

Das eine Wort "STARB" bei Würfel wirft leider alle unsere schonen Hypotheesen über den Haufen.Sonst hätte man annehemen können,daß Sal. anfangs Rabbiner in Sch. war & dann irgend wo anders starb.Ietzteres erschien mir bisher immer als das Wahrscheinliche. Woher haben Sie den Vaternamen Nachman Löb? Weist der nach Kolin oder Krakau?

Es ist möglich,daß der Schwiegersohn Iowensteins,Rabb. Dr. HOIZER in Worms (allerdings seit einigen Wochen in Pension), die Bücher des Schwiegervaters geerbt hat.Vielleicht ist das Mischnajoß noch vorhanden,in dem die von I. gebrachte Notiz gestanden hat. Eine Nachprüfung würde vielleicht ein neues Resultat bringen.Um einen Schnaittacher Rabbiner MUSS es sich doch gehandelt haben.

h

Ich selbst werde der Sache auch nocmals nachgehen.

Ein

~~Das~~ Werk Jerioth sch'lomoh יריעות שלמה erschien in Dyhernfurt.Sein Verf. ist Salomo Pappenheim,geb.1740.Das Buch erschien 1784.Ieider besitze ich es nicht.Ich will versuchen,es irgendwo aufzutreiben.Wahrscheinlich enthält es wertvolle Personalien vom Verf. Dieser Sal. soll allerdings in Breslau geboren sein.Das Buch behandelt hebr. Synonymik. Der Name Pappenheim weist ja nur auf den Herkunftsort hin & könnte sich recht gut auch mit Öttingen zusammenbringen. Meine Vermutung geht nämlich dahin,daß nicht Ihr Urahn,sondern der Enkel der Verf. sein könnte.Ein anderes Buch gibt Zülz als Geburtsort des Verf. an.Vgl. Jüdisches Iexikon Band IV Spalte 775.

Ieider ist meine hier einschlägige historische Bibliothek nicht vollständig, sodaß ich z.Zt. weiteres nicht angeben kann & mir dieses vorbehalten muß. Ich kann es mir aber nicht vorenthalten,Ihnen meine Bewunderung über Ihren erfolgreichen Forschungseifer auszusprechen.

Haben Sie von Dr. Bohrer die erbetene Aufklärung erhalten,die sich immerhin aus der Stiftungsurkunde ergeben würde?

Ich bedauere sehr,daß vermutlich durch meine obigen Ausführungen Ihre Sache eher verdunkelt als geklärt ~~hat~~ wurde.

Und nun meinerseits eine höfl. Bitte,In Beilage finden Sie einen Brief eines Herrn,mit dem Sie m.W. bereits in briefliche Verbindung getreten sind.Er hält mich für einen Spezial=Eichbergforscher.Dieses sind Sie & nicht ich. Daher würde ich ihn an Sie weisen müssen.Und Sie müßtem ihm dann auch Bescheid geben.Darum ersuche ich Sie höfl.gef. ohne weiteres an meiner Stelle die Arbeit der Antwort zu übernehmen.Meinen besten Dank bitte ich im voraus hinzunehmen.

Mit frdl. Begrüßung

sehr ergebener

Eichberg

Dr. Richard Feder,
rabín a profesor
Kolín.

Sehr geehrte Frau!

Ihr Schreiben vom 29.VIII. beantwortend teile ich Ihnen mit,dass ich, soweit ich die Geschichte unserer Koliner Gemeinde studiert habe,auf den Namen Rabbiner Salomo nicht gestossen bin.

Wenden Sie sich gefl. an Herrn Dr. Tobias Jakobovits, Bibliothekar der jüd. Gemeinde Prag, V. Meislova 18,der ein Spezialist in der Familenforschung ist und viele Nachrichten über Kolín besitzt. Das Ergebnis seiner Forschung würde mich auch interessiren.

In Hochachtung ergebener

Kolín 3. VIIII. 1935.

Dr Feder

Buchhofen Ab., den 27. August 1935

Sehr geehrte Frau Dr Rahm!

Ich bin z. Zt mit der Feststellung des Grabsteins von Buchhofen noch beschäftigt. Heute fand ich auf dem Begräbnis meiner Großmutter, der bösen noch nicht vergessen war:

„ seine hochgeachtete Frau, die Rabbinerstochter
Frau Edel, Tochter des Rabbiner Hefs, Dajan (= Rabbinatsassistent)
und Witwe, Gattin des Rabbiner Salomon aus Kelin (Böhmen),
sie starb am 4ten Tage des Monats 1749." (hebr. קעלין)

die erste Frau des Rabbiners Salomon, Jonas Vaters hieß Rebekka, nach welcher die älteste Tochter des Jona benannt ist; diese starb im Jahre 1719 und ist in Schopfloch begraben. Die drei Brüder, welche Jonas beschnitten hatte, sind auch der männlichen Nachkommenschaft entsprungen. Ich vermute nun, daß sie bei obigem Grabstein lediglich nur die zweite Frau des Rabbiners Salomon Schmaltzdach Hendle, der ursprünglich aus Kelin (Kellin?) stammen sollte.

In seinem Testament vermacht Jonas seinem Sohn Isak, Sohn des Herrn Jakob aus Kelin im Lande Löschnau (hebr. ק"ל = Löschnau) der an dem siebten Tag Pessach des Jahres 1741 beschnitten sei. Trauten unter der Leitung Hajum aus Buchhofen.

Vielleicht ist Ihnen dieser Ort mit Ihren Forschungen bekannt.

Die Aufnahmen sind sehr gut gelungen und ich werde Ihnen alles mit Rechnung sogleich übersenden. Mit best. Grüßen verbleibe

ich

Ihr ergebenster

Willy Goldmann

Dr.M.WEINBERG. Regensburg,16.Januar 1935.

M.

Frau Dr.phil. Lilli R A H N ,F"rth i/bay.

Sehr geehrte Frau Dr.!

Ich lege Ihnen zunächst einen Brief in Urschrift hier bei,um dessen bal=
dige R"cksendung ich Sie höfl. bitten mochte.Leider fehlt das Ende des Brie=
fes,der aus 1811 stammt.Anscheinend ist er von einer Dame geschrieben;doch
erinnere ich mich nicht mehr,von WEICHER.

Ich besitze in gleicher Angelegenheit noch einen zweiten aus jener Zeit,
in gleicher Sache.Er stammt von dem inzwischen verstorbenen h. Sal. GUTMANN
in Heidingsfeld bei W"rzburg,der mir persönlich bekannt war.Dieser Brief
ist j"disch-deutsch geschrieben & mit hebr. Worten durchsetzt,sodaß ich
annehmen kann,daß seine Lekt"re IHNEN einige Schwierigkeiten bereiten konnte.
Deshalb bringe ich hier eine wort= & buchstabengetreue Abschrift derjenigen
Stelle,die auf IHRE Sache Bezug hat & Sie interessiert.

Eingangs bedankt er sich f"r eine Antvort,die ich ihm bereits erteilt
hatte ,an die ich mich aber nicht mehr erinnern kann.Also:

....Teile Ihnen mit ,daß Ihre verte Zuschrift erhalten habe &
danke bestens f"r die Abschrift.Habe Herrn MENKO Ihren Brief le=
sen lassen.Wie schon bemerkt,ist die Mutter der Herrn Gebr"der
MENKO eine Ur=Urenkelin von Rabbi Salomo s.A.,Rabbiner in Schnait
=ach.Mutter von Frau MENKO war eine geborene EICHBERG;Verfasser
des Testamentes war Salomo E(Ö?)ttinger ,ein Cousin von Jona
EICHBERG.Bei Verfassung desselben war Dr.Löwenstein,Vater von
Dr.Löwenstein(dieser war der Rezensent meines Buches & Rabbiner
in Mosbach in Baden;verst,,W.) in Tauberbischofsheim ,damals in
Gailingen Rabbiner,als Berater zugegen.Im Testament ist der
ganze STAMMBAUM der Kinder von Sal.EICHBERG,Söhne Enkel & Ur=
enkel,aufgef"hrt.Herr MENKO hatte vor einigen Jahren einmal eine
Abschrift erhalten,aber nicht mehr im Besitz.Die israelitische
Gemeindeverwaltung in Gailingen ist sicherlich gerne bereit , Ih=
nen eine Abschrift des Originales zukommen zu lassen.
Rabbi Jona EICHBERG war chason (Vorbeter,W.)in Mergent=
heim,Vater von Herrn Sal. & Moses EICHBERG,auch ein Bruder in
Kreuznach;so sagte mir Freudenberger (verst.Lehrer in Heidings=
feld,W.).Ob alles so stimmt,wird er auch nicht wissen.Im Testa=
ment finden sich die genauen Angaben. ----Vergangenen Sabbat war
eine briß miloh hier bei einem H.Braymann & H.Mohel Jona Ansba=
cher(W"rzburg,verst.;W.)war ganz schabbos unser Gast.Wir...unter
=hielten uns sehr gut.Erzählte ihm auch von dieser Familie Eich=
Berg.Es freute ihn dies & sagte er,daß auch ER einem dieser Fami
=lie nachheißt:"JONA" wes aber ihm nicht gelungen,weiter nachzu=
forschen;wenn er gelegentlich einmal nach Gailingen kommt,will
er er sich bem"hen,etwas Näheres zu erfahren(offenbar nicht ge=
schehen,W.).Er hatte in W"rzburg vor vielen Jahren mehrere Herrn
EICHBERG gesprochen,die alle von Sal.EICHBERG abstammen.Es sind
auch viele davon in Amerika.Nun werden Sie einsteilen,geehrte=
ster Herr Rabbiner,gen"gend Anhaltspunkt haben,diese Sache wei=
ter zu verfolgen & w"nsche Ihnen dazu guten Erfolg.....

So weit dieser Brief, nach dessen nochmaliger Lektüre ich es nun doch für möglich halte, daß Herr Gutman auch Schreiber des hier beiliegenden Originalbriefes ist.

Obiger Briefauszug ist so präzisen Inhaltes, daß an der Richtigkeit seiner Angaben gar nicht zu zweifeln ist. Stoßen Sie sich nicht an dem immer wiederkehrenden Familiennamen Eichberg. Dieser führte der Schneittacher Rabbiner & Stammvater ihn noch nicht. Er entstand jedenfalls erst anfangs des vorigen Jhrhds, bei der allgemeinen Einführung der Familiennamen. Die Nachkommen dieses Zweiges übertrugen offenbar in gutem, aber falschen Glauben rückwirkend ihren Namen auf den Stammvater. Andere Nachkommen des letzteren können sich recht wohl andere Familiennamen zugelegt haben.

Auch der von Ihnen angegebene Name KOLIN war kein eigentlicher Familienname. Er fügte nach damaliger Sitte dieses Wort nur zur Bezeichnung seines Geburts=oder Herkunftsortes bei. Man nannte ihn ja auch, wie Sie in meiner Abhandlung lesen, Sal. Krakau; vielleicht weil er vorher dort als Rabbiner gewirkt hat.

Gutmanns zuletzt ausgesprochenen Wunsch, weitere Nachforschungen anzustellen, bin ich damals NICHT nachgekommen, weil ich eigentlich gar kein Interesse an diesem Stammbaum hatte.

Auf jeden Fall liegt das Testament in Gailingen. Ich hatte jüngst Gelegenheit, meinen Kollegen H.Dr. BOHRER zu sprechen. Er kam selbst auf Ihre an ihn gerichtete Zuschrift. Einen Mann als Stifter habe er gefunden, aber nicht den Ihrigen. Doch wolle er der Sache weiter nachgehen & die Akten genauer durcharbeiten, in Ihrer Richtung. Er ist ein Mann, der ganz im Bezirk seiner rabbinischen Arbeit aufgeht & wenig Interesse für alles darüber Hinausgehende zu haben svheint. Daher dürfte noch eine geraume Zeit vergehen, bis er diese weitere Forschung aufnimmt. Ich empfehle Ihnen daher, unter Mitteilung des Tatbestandes nach dem Gutmannschen Brief Ihr Gesuch nun auch direkt an die Verwaltung der isr. Kultusgemeinde Gailingen zu richten. Ich glaube, daß Ihnen dann der gesuchte Erfolg nicht ausbleiben dürfte.

Darf ich bitten, mir gelegentlich über den weiteren Fortgang dieser Sache zu berichten?

Mit frdl. Begrüßung

sehr ergebener

ppa M. Eichberg

Beilage: Ein Brief, gegen baldgef. Rückgabe.

Abschrift

des von Dr. Weinberg seinem Schreiben vom 16.1.35 beigefügten Briefes:

Heidingsfeld, 5.1.11.

Hochgeehrtester Herr Dr.M.Weinberg...!

Sie werden entschuldigen, wann mit Heutigem Sie mit einigen Zeilen belästige. In der diesmöchentlichen Nummer des Israelit, in welcher eine Besprechung über Ihr Werk "Geschichte der Juden in der Oberpfalz", stattfindet, heisst es unter anderem: Im Vorblatt zu einem (מגילת?) in Fürth fand ich ~~XXXXXXXXXXXXX~~ eine handschriftliche Notiz über Familie Eichberg, worin u.a. ein ~~XXXXXXXX~~ Salomo Eichberg als Rabbiner von Schnaittach vorkommt, der 1767 im Alter von 101 Jahren starb. Da er von Dr.Weinberg nicht erwähnt wird, so bedarf die Sache noch näherer Feststellung.
Hier wohnt nämlich eine Frau Menko, welche 82 Jahre alt ist und eine Nichte von einem der Familie Eichberg ist, der Sohn der Frau Menko lernt schon Jahre lang bei mir, zweimal wöchentlich תורה , derselbe ersuchte mich gestern Abend bei Ihnen anzufragen, wie diese Notiz leutet, es interessiere ihn, er sagt, dass in Fürth ein Rabbiner Mosche Eichberg ein משנה von Rabbi Wolf Hamburg lebte, wieder Urenkel von ~~jenem~~ Eichberg, von welchem vielleicht die Handschrift ist, die Mutter von Frau Menko war eine geborene Eichberg, und erinnert sich Frau Menko von ihrer Kindheit, dass erzählt wurde, dass ~~jener~~ Eichberg ?? , wie er 100 Jahre alt, noch Nüsse ~~knackte~~ aufknackte, und es ist auch ein Testament da, von einem Eichberg, von Schlome Ettinger verfasst, in welchem der ganze Stammbaum der Familie Eichberg bis in der Gegenwart aufgeführt; die Verwaltung über das Stiftungskapital hat die isreal.Kultusverwaltung in Gailingen unter sich und hat Frau Menko, als sie heiratete, laut Stiftung 500 fl. erhalten, dann ist auch Lehrer Freudenberg dahier seitens seiner sel.Schwiegermutter aus mit Familie Eichberg in verwandtschaftliche Beziehung (חתן דוד מ
aus Berlin, später in Heidingsfeld) war, der Vater von Freudenbergers Schwiegermutter und eine Tochter von (חתן דוד מ hatte ein Eichberg (חתן in Düsseldorf. Herr Freudenberg kann auch nähere Mitteilungen.....

Schlome ~~Mendle~~ ? Schlome

Hier bricht der Biref ab, die weiteren Seiten sind verloren gegangen.

M. S. Farrnbacher, Fürth in Bayern

Eisen, Bleche und Metalle

Fernsprecher Nr. 10 und Nr. 500.
Telegramm-Adresse: „Emesmetall"

Eingetragene Schutzmarke

Postscheckkonto 882
beim Postscheckamt Nürnberg.
Girokonto: Bayer. Staatsbank Fürth i. B.

Firma

Herrn .....

.....

.....

den 192

Erfüllungsort Fürth in Bayern.

Auftrags-Bestätigung.

Von dem mir ..... gefl. erteilten Auftrag auf:

Menge: .....

Gegenstand und Preis: .....

.....

.....

Verpackung: .....

Lieferzeit: .....

Lieferungsort: .....

Zahlungsbedingungen: .....

Sonstige Bemerkungen: .....

.....

.....

.....

habe ich dankend Vormerkung genommen und lasse es mir angelegen sein, denselben bestens zur Ausführung zu bringen.

Ich empfehle mich Ihnen hochachtungsvoll

XII. 20. S. 3000.

Dr.M. Weinberg.

26.11.34

Regensburg, den 25.11.34.

Frau Dr.Lilli Rahn

Fürth /Bayern
Königstr.129.

Hochzuverehrende Frau Dr!

Dieser S.von Kollin hat mich in den letzten Jahren wiederholt beschäftigt, denn ich erhielt verschiedene Anfragen über ihn. Ich habe mir auf Ihren Brief hin nochmals meine Notizen bzw. Vorarbeiten zu meiner von Ihnen erwähnten Geschichte hervorgeholt und habe in den mir zur Verfügung gewesenen Quellen nichts weiteres gefunden, als das, was von mir gedruckt ist. In keinem anderen Geschichtswerk wird S., soweit ich orientiert bin, erwähnt, und er kam erst durch meine Arbeit ans Tageslicht.

Ich schrieb Seite 131, Sal. sei um 1732 gestorben. Es ist möglich, dass meine damalige Auffassung sich darauf stützte, daß er in den Akten von da ab nicht mehr als Rabbiner von Schnaittach genannt wird und dass er vieleicht trotzdemnoch einige Jahrzehnte gelebt haben kann ohne Ausübung der Rabbinatsfunktion. In einer Rezension meines Werkes erwähnt ein Rezensent einen Sal. Eichberg, der als Rabbiner in Schnaittach fungiert habe und 1767 im Alter von 101 Jahren gestorben sei. (Israelit 1909 Nr.52 S.14). Es ist durchaus möglich, dass wir hier mit Ihrem S.v.K. zu tun haben; das hohe Alter rechtfertigt diese Annahme.

Diese Rezension veranlasste wieder eine Zuschrift an mich und führte auch zu weiteren Korrespondenzen; zuletzt im März 1933. Um mir umständliche weitere Ausführungen zu ersparen, lege ich Ihnen den zuletzt von mir in dieser Angelegenheit geschriebenen Brief in Abschrift bei und ersuche Sie dringend, mir diese postwendend wieder zuzusenden. Vielleicht nehmen Sie Veranlassung, sich mit Herrn Markreich, der sicher inzwischen die von mir angeregten Nachforschungen gehalten hat, Verbindung und bitten ihn, Ihnen etwaige Forschungsergebnisse mitzuteilen.

Interessieren wird es Sie, daß unter den Nachkommen des S. die Familientradition besteht, er habe noch mit 100 Jahren Nüsse aufgeknackt. Ich bin noch im Besitze von mehreren Angaben, die ich damals aber nicht weiter verfolgte, weil sie ja für mich persönlich auch nicht das geringste Interesse hatten, die aber stammbaumlich für Sie vielleicht Interesse haben könnten. Vielleicht haben Sie daher die Güte, mir das Ergebnis Ihrer Korrespondenz mit M. mitzuteilen. Es ist dann möglich, daß ich Ihnen noch weitere Fingerzeige geben kann. Ausserdem besitze ich noch Material über

Stossen Sie sich nicht an dem Familiennamen Eichberg. Diese Namen wurden ja erst 1813 angenommen.

Dieses für heute. Noch eines: Es ist möglich, daß eine Durchforschung des Friedhofes in Schnaittach den Grabstein S. finden läßt. Es wäre dies ein bedeutender Fund. Die Durchforschung ist beabsichtigt.

Ihrer frdl. baldgfl. Rückäusserung entgegensehend bin ich

Ihr sehr ergebener

Dr M. Weinberg

Beilage: ein Brief

Abschtift des von Rabb.Weinberg an Herrn Markreich gerichteten Schreibens:

Herrn Max Markreich, Bremen, Kohlhükerstr.66

~~XXXXXXXXXXXXXXXXXX~~

I.J.1909 erschien meine Geschichte der Juden in der Oberpfaaz, III In einer Rezension zu diesem Buch im ISRAELIT 1909, Nr.52 bemerkt Rabbiner Dr.Löwenstein, dass er unter den von mir aufgeführten Rabbinern den Rabbiner Salomon EICHNERG vermisst, der in Schnaittach als Rabbiner gewirkt habe und i Alter von 101 Jahren 1767 gestorben sei.

Nun habe ich keinen Rabbiner von Schnaittach zu erwähnen vergessen Ich führe aber im obigen Buch S.119 einen Rabbiner Salomo an, der etwa 1723 bis 1731 fungierze und um keinen andern kann es sich handeln, wenn Löwensteins Angabe richtig ist. Salomon kann recht wohl im Jahre 1767 101 Jahre alt gewesen sein. In der Familie EICHBERG besteht die Ueberlieferung, dass Salomom noch mit 100 Jahren Nüsse aufgeknackt habe.

Auf diese Rezension hin setzte sich der verst.Lehrer Salomon HUTTMANN in Heidingsfeld bei Würzburg mit mir in briefl.Verbindung. Er teilte mir mit, dass ihm in Heidingsfeld Nachkommen der Familie Salomos bekannt seien. So sei eine Frau Menko eine Urenkelin des Rabbiners Salomo. Insbesondere wird es Sie interessieren, dass in Gailingen (Baden) eine Stiftung besteht, die von Salomo errichtet wurde, und welche einen vollkommenen Stammbaum der Nachkommen Salomos enthält. Die Verwaltung der isr.Gemeinde in Gailingen, bei der die Stiftung besteht, wird Ihnen vermutlich gerne eine Abschrift zur Verfügung stellen. Ich habe damals die Dache nicht weiter verfolgt, weil ich ja kein persönliches Interess an ihr hatte.

Daich eineige Nachkommen kenne, so werde ich beim nächsten Zusammentreffen mit ihnenmich bemühen, Näheres von ihnen zu erfahren, Ich bitte auch Sie mir das Ergebnis Ihrer Forschungen bekannt zu geben, weil ich auch aus jener Korrespondenz einige Notizen über Mitglieder der Familie Eichberg habe, die vorerst für Sie noch weniger von Bedeutung sind, aber später Ihnen bei Abfassung eines Stammbaumes von Wert sein könnten,

Der Familienname Eichberg bestabd in jener alten Zeit natürlich noch nicht, weil im allg.die Juden damlas noch keine Familiennamen führten.

Hochachtend! Bez.Rabb.Dr.M.W.

M. S. Farrnbacher, Fürth in Bayern

Eisen, Bleche und Metalle

Fernsprecher Nr. 10 und Nr. 500.
Telegramm-Adresse: „Emesmetall"

Eingetragene Schutzmarke

Postscheckkonto 882
beim Postscheckamt Nürnberg.
Girokonto: Bayer. Staatsbank Fürth i. B.

Firma
Herrn .....

.....

.....

den 192

Erfüllungsort Fürth in Bayern.

Auftrags-Bestätigung.

Von dem mir .....

gefl. erteilten Auftrag auf:

Menge: .....

Gegenstand und Preis: .....

.....

.....

Verpackung: .....

Lieferzeit: .....

Lieferungsort: .....

Zahlungsbedingungen: .....

Sonstige Bemerkungen: .....

.....

.....

.....

habe ich dankend Vormerkung genommen und lasse es mir angelegen sein, denselben bestens zur Ausführung zu bringen.

Ich empfehle mich Ihnen

Hochachtungsvoll

XII. 20. 8. 3000.

Buchhofen Mfr, den 5. Juni 1930

Frau Dr. Lili Rahm, Fürth i/By
Königstr 129.

Sehr geehrte Frau Dr.!

Auf Ihr gefl. Schreiben vom 2. Mai cr. Fundkommando, bin ich heute in der Lage, Ihnen genauen Aufschluß für Ihre Anfrage zu geben.

Der Ort Jonas) Buchhofen vom Aurbach, hat im Buchhofen gelebt, wo er wahrscheinlich gebaren ist. Er hat nach den Aufzeichnungsbüchern des Hofgerichts Buchhofen (Kreisarchiv Nürnberg, Repertorium 213) in Buchhofen seine jährliche Schutzgeldentrichtung von 7 fl und 8 Kreuzer entrichtet. Wahrscheinlich ist er später nach Aurbach übersiedelt. Gestorben ist Jona bei Rabbi Schabbes am 6. Tag (Freitag), den 3. Siwan 5546 (= Mai 1786); sein Grabstein ist vollständig erhalten und lesbar. (auf dem mir gütigst freundlichst Lesung zu verdanken).
Auf seinem Stein sind folgende Zeichnungen:

Inschrift: Hier Jona Sohn Eliezer, er schläft mit seinen alten Rebbi'anschmichi'a. Sein Vater Rabbi Schabbes hier Jona der „Vorsteher der Rabbi Ordnung" zu Buchhofen
(Aufzeichnungsbücher des Hofgerichts)

stand auf Schneidbach noch Beschlossen gekommen zu sein.
Ein Grabstein ist wohl existierend, doch konnte ich ihn bis jetzt nicht finden. Der Stammbaum soll demnach folgender sein:

Salomon, der Rabbi' Oschers Zacharias

|

Jonas Salomon, Ihre Kgl. Hoheit Fürst Moses (Beschneider)

|

Nachmann Löb Beschlossen

|

7 Söhne:

der 1. Sohn Salomon Nachmann Löb, wurde hierauf nach dem Großv.-Vaters Vorgenannter Salomon benannt.

Nach dem Tode des Jonas im Jahre 1786 hat Nachmann Löb den folgenden Sohn (geb. 1787) nach dem (Groß) Vater „Jonas" benannt. —

Ich- die Schrift dieser Aufstellung könnte ich Ihnen wohl garantieren. Von R. Jonas und seinem Vater Salomon sind dessen Großvaters Rabbi Oschers könnte ich Ihnen sehr interessante Aufzeichnungen ~~habe~~ machen, die ich z.T. auf dem Archivblatt im Beschlossen Weg und dem großen Teil auf einem Grabstein gefunden habe.

Ich bin gern bereit Ihnen alles Wissenswerte mit Aufnahmen bezw. Zeichnungen zusammenzustellen.

Ihre gefl. Rückäußerung sehe ich gern entgegen und empfehle mich als Ihr

ergebener

Willy Stöwer

Willy Goldberg
Bechhofen Mfr.

Bechhofen Mfr, den 17. April 1934.

Frau

Dr. phil. Lilli Rehn

Fürth i/B.

Königstr. 129.

Sehr geehrte Frau Dr,

ich erhielt von Ihnen Dr. Meinke in Ansbach Ihr gütiges Schreiben vom 5. ds. zur direkten Beantwortung, vermutete ich mich als Lehrer und Kindergartenleiter sogleich mit der Geschichte der jüdischen Gemeinde in Bechhofen befasse.

Um Ihnen zu Ihren Forschungen die gewünschten, teile ich Ihnen mit, daß hier in Bechhofen im 17. Jahrhundert tatsächlich ein Jona Bechhofen gelebt hat. Dieser Persönlichkeit spielte in Gemeinde- wie auch Familienleben eine große Rolle. Besonders wichtige Dokumente von seiner geschichtlichen Bedeutung, bilden heute einen sehr wertvollen Bestandteil der hiesigen israelitischen Kultusgemeinde.

Es ist mir unerklärlich geblieben - meinen Besuch bisheriger unbekannter Gründe hat heute noch nicht den Grabstein dieses Jona zu finden und stehe ich auch die Inschrift auf seinem Stein noch entziffern zu können.

In den Urkunden unterschrieb er „Jona ben Salomon Schmittlach) aus Bechhofen."

Sollte es mir tatsächlich noch diesen Jona finden, so werde ich Ihnen sofort Bericht und die mir Ihnen

bekannte Nummer bei auf ihn zurück käme
vorgaben würden, möglichst bälde bis mit den Thieren
ihren einen Zusammenhang finden. Möglichst kann
ich diesen Namen mehr weiter zurückführen.

Ich verweise ihre Mittheilung und empfehle
mich Ihnen

als Ihr ergebenster
Willy Goldberg

Alexander Gutherz, unser lieber Vater
gest. 1896 beerdigt in Bamberg, Grabstein No 440

Fanny Gutherz, unsere liebe Mutter
gest. 1908 beerdigt in Bamberg, Grabstein No 596

Gustav Gutherz, unser lieber Bruder & Schwager
gestorben 11. februar 1914, beerdigt in
München, israel. Friedhof Schwabing (eingeäschert in Ulm.

Simon Bechmann, unser lieber Bruder & Schwager
allzufrüh im jugendlichen Alter von 52 Jahren
gestorben am 15. September 1914, eingeäschert im
Krematorium Nürnberg und beigesetzt im israel. Friedhof
in Fürth

Karl Ehrlich, unser lieber Neffe verstarb nach langem
schweren Leiden, am 23. Februar 1918 in Nürnberg und wurde am
25. febr. auf dem israel. Fried-
hof daselbst beerdigt.

Wolf Bachmann

Wolfram 1905
Friedrich. 26
Verh. II aus dem
Forst 1 [illegible] 1865
1895 Wolfschlapp
Rosengasse 7

~~Luise Christel Bader + 19 Juli 1859~~
~~Ilse " " + 2. Nov 1850~~
~~Lotte Bachmann + 25. März 1901~~

Karl Ehrlich + 23. 11. 1918
Herbert Bachmann Ehem. m. * 22. 5. 1886 - 21. 4. 1906
Carl Bachmann geb. 2. 2. 1867 seit am Main
Nathan Klugheimer?

AR 25538 4/5 BECHMANN FAMILY MEMBERS FILE - GOODHEART & GUTHERZ FAMILY MEMBERS 1830-1913 ARCHIVES

William Goodheart

Cincinnati.

William Goodheart

Cincinnati.

Eingetragene Schutzmarke

Firma

Herrn

den 192

Erfüllungsort Fürth in Bayern.

Auftrags-Bestätigung.

Von dem mir .....

gefl. erteilten Auftrag auf:

Menge: .....

Gegenstand und Preis: .....

.....

.....

Verpackung: .....

Lieferzeit: .....

Lieferungsort: .....

Zahlungsbedingungen: .....

Sonstige Bemerkungen: .....

.....

.....

.....

habe ich dankend Vormerkung genommen und lasse es mir angelegen sein, denselben bestens zur Ausführung zu bringen.

Ich empfehle mich Ihnen

Hochachtungsvoll

XII. 20. S. 3000.

Gustav Guther

Fall Jungkunst

Louis Matthiole

Bonneau

Eingetragene Schutzmarke

Firma

Herrn .....

.....

.....

den 192

Auftrags-Bestätigung.

Von dem mir .....

gefl. erteilten Auftrag auf:

Menge: .....

Gegenstand und Preis: .....

.....

.....

Verpackung: .....

Lieferzeit: .....

Lieferungsort: .....

Zahlungsbedingungen: .....

Sonstige Bemerkungen: .....

.....

.....

.....

.....

habe ich dankend Vormerkung genommen und lasse es mir angelegen sein, denselben bestens zur Ausführung zu bringen.

Ich empfehle mich Ihnen

hochachtungsvoll

Erfüllungsort Fürth in Bayern.

XII. 20. s. 3000.

EHEVERTRAG:

Herr G.und Frl.W.,beide derzeit ledigen Standes,gedenken sich zu ehelichen und ihren ersten ehelichen Wohnsitz in Nürnberg,jedoch ausserhalb der Ringmauern der Stadt zu nehmen.

Dieselben vereinbaren bezüglich dieser Ehe folgendes:

Die Vermögensverhältnisse der Ehegatten,Dispositions- und Verwaltungsbefugniss,sowie die gesamten Güterrechtlichen Verhältnisse sollen nach dem am Orte des ersten ehelichen Domizils geltenden Rechte beurteilt werden.

II.

Auch bezüglich des Erbrechtes soll es bei den gesetzlichen Bestimmungen sein Bewenden haben,soferne bei Ableben des einen Ehegatten eheliche Descendenz derselben am Leben ist.

III.

A)Stirbt der Ehemann vor der Ehefrau,so soll das gesamte vorhandene Vermögen ohne Rücksicht auf dessen Ursprung in zwei gleiche Hälften geteilt werden und soll die Wittwe die eine Hälfte,die nächsten zur Erbschaft berufenen Blutsverwandten des Ehemanns die andere Hälfte erhalten.

B) Stirbt die Ehefrau vor dem Ehemann,so sollen die nächsten zur Erbschaft berufenen Blutsverwandten der Ehefrau die Hälfte des Eheeinbringens derselben,wie solches in einem Reverse zifferamässig noch zu bestätigen ist, selbstverständlich unverzinslich erhalten,der gesammte übrige Nachlass aber bezw.das gesammte übrige Vermögen soll,dem Wittwer zufallen.

Zwischen III. und A) ist einzufügen:

Für den Fall jedoch,dass der eine Eheteil vor dem anderen mit dem Tode abgeht und eheliche Descendenz nicht,oder nicht mehr vorhanden ist,verordnen dieselben was folgt: A)....

TESTAMENT:

Für meinen dereinstigen Nachlass bestimme ich hiedurch,dass die laut Ehevertrag meiner Frau,Julie Gutherz zukommendr Hälfte des Gesammtvermögens in folgender Weise weggefertigt werden soll:

Nach Abzug der Legate ,welche ich noch gemeinsam mit meiner Frau festsetze, soll meine Frau ausschliesslich Wertpapiere,soweit solche vorhanden sind , erhalten.Dabei sollen die Aktien der Vereinigten Dampfbrauereien Saalfeld zu Pari angerechnet werden,die anderen vorhandenen Papiere 1% unter Tageskurs am Verteilungstage gerechnet werden, Sollten die Wertpapiere zur Wegfertigung meiner Frau nicht ausreichen,so hat dieselbe noch die ganze Hypothek bei Johann & Joseph Boess in Nürnberg,Schlotfegergasse 15,zu übernehmen,, und dem etwaigen Ueberschuss an die anderen Erben herauszuzahlen.

Maine Geschwister oder deren Rechtsnachfolger als die weiteren Erben haben zu übernehmen:

1)den auf den Nahmen Siegfried Weisenbeck in München noch eingetragenen Bauplatz ,Kleinreutherweg,zum Kostenpreis plus 4% aufgelaufene Zinsen seit Erwerb,abzüglich des verkauften Bauplatzes.

2)die Anteile der Bayer.Broncewarenfabrik G.m.b,h. in Nürnberg in Höhe von M. 48 000.- zu M. 50 000.-

3) die Buchschuld bei Herrn Karl Ehrlich resp.der Firma Gutherz & Co in Nürnberg.

4) eine Forderung an Herrn Georg Biedermann,Brauereibesitzer & Bürgermeister in Mylau.

Die Ausgleichung beiderseits hat in baar zu erfolgen.

Unter meinem Nachlass befinden sich 32Stück Kuxe der Gewerkschaft Margaretha Espenhain,welche mich heute ca.M. 35 000.-kosten. Diese Kuxe sind nicht zu verteilen,sondern als Erbe fortzuführen,mit dem Buchwert von M.1.-, solange dieselben eine Ausbeute nicht geben.Mit anderen Worten diese Kuxe sollen einen Vermögensteil nicht bilden,solange die Wahrscheinlichkeit von Zubussen besteht. Wird jedoch länger als zwei Jahre eine Ausbeute bezahlt, so sollen die Kuxe unter den Erben resp. ihren Rechtsnachfolgern verteilt werden.

Ich bestimme ferner,dass die Verteilung meines Erbes erst 12 1/2 Monate nach meinem Tode stattfinden soll, und dass der Zinsenanfall eines Jahres ungeschmälert meiner Frau Julie Gutherz zuzukommen hat.

Weigert sich einer der beiden Teile,die ihm zugewiesenen Wertobjekte zu

übernehmen,so soll der andere Teil in Besitz dieses Vermögens kommen,ohne

dass ihm derselbe berechnet werden darf. Ich verfüge dies aus dem Grunde, jedwede Differenz nach meinem Tode auszuschalten.

Sollten wesentliche Aenderungen in meiner Vermögenslage eintreten,was durch die beabsichtigte Erwerbung einer Apotheke seitens meines Neffen Julius Koburger in Aussicht steht,werde ich entsprechende Nachtragsverfügungen treffen.

Wie aus dem vorstehendem hervorgeht,befinde ich mich bei Abfassung dieser Verfügung im Vollbesitz meiner geistigen Kräfte und verfüge aus freiem, unbeeinflusstem Willen lediglich aus den Erwägungen,meiner Frau vollständig geordnete Verhältnisse zu himterlassen & auch meinen Geschwistern keinen Anlass zu irgend welchen Differenzen zu geben.

Zu meinem Nachlassverwalter bestimme ich Herrn Kark Ehrlich in Nürnberg und Herrn Max Weisenbeck in München.Sollte der erstere vorher mit dem Tode abgegangen sein,so soll an dessen Stelle Herr Direktor Hugo Bechmann in Fürth treten,an Stelle des Herrn Max Weisenbeck,falls diser mit Tod abgegangen,Herr Siegfried Weisenbeck in München. Jeder der Testamentsvollestrecker soll für seine Müheverwaltung,ausser seinen etwaigen Auslagen eine Entschädigung von Tausend Mark in bar nach Ablauf der Vermögensverteilung erhalten.

Wenn ich eine Anordnung über meine Beerdigung oder Feuerbestattung nicht treffe,bleibt meiner Frau vorbehalten,den Ort meiner Bestattung anzugeben. Einfach wie ich gelebt habe .wünsche ich auch beerdigt zuwerden,ohne Pomp. Mein Grabstein soll einfach in Granit sein,kein Monument;die Liebe der Angehörigen dokumentiert sich nicht in einem prunkvollen Stein.

Kann ich in dem Bewusstsein von dieser Welt scheiden,dass die jüngere Generation sich mehr der Verwandtschaft in Liebe zueigt,wie ich dies biss jetzt gesehen,zu meinem inneren Schmerz wahrgenommen habe,so scheide ich leichter.Nicht der Verkehr nach aussen gibt die Familienzusammengehörigkeit sondern wirkliche Liebe der Familie unter sich,mag die Verwandtschaft auch noch soe entfernt sein,denn Rückhalt und Aufopferung nach alt jüdischer Sitte kann nur in der gepflegten Familienzusammengeh rigkeit gedeihen.Man kann sich in sehr guten,ja glänzenden Verhältnissen befinden und vergibt sich nichts, indem man seine Verwandten,selbst entfernteeten Grades ehrt und schätzt.

Dies sei zugleich mein Lebewohl für alle meine Angehörigen nächsten und entferntesten Grades,die allen Ihren Kindern und Kindeskindern einschärfen sollen,dass nur Einfachheit,Liebenswürdigkeit und Bescheidenheit die Grundpfeiler eines gedeihlichen und zufriedenstellenden Lebens bilden,in der Gegenwart und in aller Zukunft.

Garmisch,14.Februar 1913.

Gustav Gutherz.

Guthaben bei Karl Ehrlich.

Für meinen dereinstigen Nachlass bestimme,ich,dass das Guthaben ,welches ich am Ablebenstage noch bei der Firma Gutherz & Co,Inhaber Karl Ehrlich in Nürnberg habe ,an meine Schwestern Babette Koburger in Nürnberg, Mathilde Bechmann in Fürth,Emma Bechmann in Fürth oder deren Rechtsnachfolgern übergehen soll;diese haben die Verpflichtung das Kapital bei pünktlicher vierteljährlicher Zinszahlung bis zur völligen Tilgung,welche ich unten bestimme ,stehen zu lassen.

Dagegen ist Herr Karl Ehrlich als Inhaber der Firma Gutherz & Co verpflichtet,jährlich am 1.September den zehnten Teil der Schuld an die Erben gemeinschaftlich zurückzuzahlen,sodass mit Ablauf des zehnten Jahres das Kapital zurückbezahlt ist.

Sollte Herr Karl Ehrlich das Geschäft aufgeben oder mit Tod abgehen,so ist das Kapital nach halbjähriger Kündigung rückzahlbar.Uebernimmt im Ablebensfalle des Herrn Karl Ehrlich jedoch dessen Frau Nelly Ehrlich oder der Sohn Leonhard Ehrlich die Firma Gutherz & Co in Nürnberg,so soll es bei der von mir angeordneten Bestimmung bezüglich der Rückzahlung des Kapitals in zehnjährigen Raten bleiben.Weigert sich eine meiner Schwestern oderderen Rechtsnachfolger diese meine Bestimmung anzuerkennen,so soll der Sie treffende Teil also ein Drittel der Summe den verbleibenden Teilen gleichgiltig ob Schwester oder Rechtsnachfolger zufallen.Eine Erhöhung des derzeitigen Zinsfusses ist

für die Erben ausgeschlossen, es sei denn dass sich Herr Karl Ehrlich selbst daz7 bereit erklärt,; die Erben oder dren Rechtsnachfolger sind verpflichtet, falls Herr Ehrlich den Schuldbetrag früher als in dieser Verfügung bestimmt ist, freiwillig zurückbezahlen will, die Schuld anzunehmen, jedoch ist als geringste Rückzahlung nur der Betrag von M.3 000,- zulässig.

Garmisch, den 7. Juni 1914.

gez. Gustav Gutherz.

NACHLASS JUNGKUNST.

Letztwillige Verfügung:

Für den Fall meines Ablebens bestimme ich hiedurch, dass der aus dem Process Klinder in Neubabelsberg anfallende auf mich treffende Teil aus der Erbschaft des sel. Ludwig Jungkunst in Neapel herrührend meinen Geschwistern

1) Frau Babette Koburger in Nürnberg
2) " Mathilde Bechmann in Fürth
3) " Emma Bechmann in Fürth

oder deren Rechtsnachfolgern zufallen soll.

Garmisch, 14. Juni 1913.

gez. Gustav Gutherz.

Dr. L. Feuerlein
Rechtsanwalt
Nürnberg
Josephsplatz 26/I.

Nürnberg, den 21. Juni 1912.

Zum

Kgl. Amtsgericht

Nürnberg.

Nachlassgericht.

Betreff:

Nachlass des am 25. März 1908
in Neapel verstorbenen Kaufmanns
Ludwig Jungkunst von Nürnberg.

Nachlass-Reg. 2010/08.

I.

In nebenbezeichneter Nachlassangelegen-

heit berichte ich zusammenfassend, wie folgt:

Am 25. März 1908 verstarb

zu Neapel der Kaufmann Ludwig Jungkunst, der

im Jahre 1883 seinen letzten ~~Wohnsitz~~ innländischen zu

Nürnberg hatte .

Am 10. September 1908 wur-

de über seinen Nachlass von dem Nachlassge-

richt Nürnberg als dem nach § 75 mit § 73 des

Reichsgesetzes über die Angelegenheiten der

freiwilligen Gerichtsbarkeit zuständigen Gericht

die Nachlassverwaltung angeordnet und der Un-

terfertigte zum Nachlassverwalter bestellt .

II.

Als Erben des verstorbenen

Ludwig Jungkunst kamen zunächst in Betracht :

1.) Jakob Mosbacher zu Frankfurt a.Main zu 1/2,

2.) die Privatierswitwe Fanny Gutherzi in

Bamberg ; die letztere verstarb am 26.

September 1908 zu Bamberg und wurde zu

gleichen Teilen beerbt von :

1.) Babette Koburger, Kaufmannswitwe in

Bamberg , nun in Nürnberg ,

2.) Mathilde Bechmann,

3.) Emma Bechmann , Kaufmannsehefrauen in Fürth ,

4.) Gustav Gutherz , Kaufmann in Nürnberg, nunmehr Privatier in Garmisch.

III.

Der Erblasser betrieb zu Neapel ein Netzegeschäft . Gemäss dem deutsch-italienischen Konsularvertrag vom 7. Juni 1872 sicherte das kaiserlich deutsche Generalkonsulat zu Neapel den Nachlass , und stellte gemäss den Bestimmungen des genannten Konsularvertrags als Verwalter des in Italien befindlichen Nachlasses einen kaufmännischen Bevollmächtigten in der Person des Herrn Max Josephi in Neapel auf .

Nach dem genannten Konsularvertrag hätte bei Ueberschuldung des Nachlasses vor den italienischen Gerichten der Kon-

2.) Mathilde Bechmann,

3.) Emma Bechmann , Kaufmannsehefrauen in Fürth ,

4.) Gustav Gutherz , Kaufmann in Nürnberg, nunmehr Privatier in Garmisch.

III.

Der Erblasser betrieb zu Neapel ein Netzegeschäft . Gemäss dem deutsch-italienischen Konsularvertrag vom 7. Juni 1872 sicherte das kaiserlich deutsche Generalkonsulat zu Neapel den Nachlass , und stellte gemäss den Bestimmungen des genannten Konsularvertrags als Verwalter des in Italien befindlichen Nachlasses einen kaufmännischen Bevollmächtigten in der Person des Herrn Max Josephi in Neapel auf .

Nach dem genannten Konsularvertrag hätte bei Ueberschuldung des Nachlasses vor den italienischen Gerichten der Kon-

kurs eröffnet werden müssen , sofern es nicht gelänge mit den italienischen Gläubigern ein Arrangement zu treffen . Der Unterfertigte setzte sich in der Folge mit Herrn Josephi ins Benehmen und schäffte diesem ein , nichts universucht zu lassen , um einen Nachlasskonkurs zu vermeiden . Den Bemühungen des kaiserlich deutschen Generalkonsulats und des Herrn Josephi Neapel ist es gelungen , den Nachlasskonkurs zu vermeiden .

Das Generalkonsulat hat in seiner Aufzeichnung, die mir durch Vermittlung des auswärtigen Amts in Berlin übermittelt wurde , ausgeführt, dass nach Angabe des Kaufmanns Josephi Aussenstände von 60 446,85 Lire vorhanden gewesen seien , denen Forderungen in Höhe von 84 909,35 Lire gegenüberstanden . Josephi hat nach Abzug der Ausgaben an das Generalkonsulat 23 875,15 Lire abgeführt. Nach Angabe des Generalkonsulats waren noch 34 058,90 Lire einzuziehen , wovon Josephi , der die Ein-

ziehung betreibt, 12 173 Lire 90 Cts. für verloren , und 9885 Lire für zweifelhaft erachtete. Das Generalkonsulat hatte den ~~ist~~ italienischen Gläubigern eine Frist zur Erhebung von Einsprüchen gegen die Verteilung der bis zum 14. Dezember 1908 flüssig gemachten Aktiven gestellt; da ein Einspruch nicht erhoben worden ist, sind den italienischen Gläubigern die ihnen zugebilligten Anteile ausbezahlt worden . Den Rest, der sich aus der Abrechnung

Anlage 1 / des Konsulats ergibt, (Anlage 1) in Höhe von 22 343,64 Lire ist gleich 18 172 M 95 Pfg. habe ich am 15. ~~April~~- Februar ausbezahlt erhalten . Josephi hat zu meiner Orientierung dem Generalkonsulat mit dem abschriftlich anliegenden Schreiben vom 10. November 1908

Anlage 2. (Anlage 2) , die gleichfalls beigefügten Schriftstücke , nämlich 1 Bilanz mit 2 Beilagen

/ / / / (Anlage 3 ~~4~~ 5) und eine Liste der Gläubiger

nebst Verteilungsplan (Anlage 6 & 7) eingereicht.

Das auswärtige Amt in Berlin teilte am 3. März 1909 mit, dass das deutsche Generalkonsulat den Gesamtbetrag der Gebühren auf 223 Lire 85 Cts. herabgesetzt hat , sodass den Nachlass noch 666,70 Lire zuzuführen waren . Diesen Betrag im Gegenwerte von 542 M 50 Pf. habe ich am 23. März 1909 erhoben .

Am 30. Dezember 1908 übermittelte mir Josephi eine Schuldnerliste, abschliessend mit einem Betrag von Lire 24 156,10 ; für das Gericht lege ich sie in Abschrift bei .

Desweiteren hat mir Josephi am 28. November 1910 eine Liste der nichtverklagten Schuldner und eine Liste der verklagten Schuldner übermittelt . Für das Gericht lege ich sie in Abschrift bei .

Diese 3 Originallisten werde

ich den Erben übergeben .

Nach dem in meinen Händen befindlichen Cassabuch hat Josephi in der Zeit vom 10. November 1908 bis 31. Dezember 1909 den Betrag von Lire 1875,50 vereinnahmt . Verauslagt hat er in diesem Zeitraum 825,65 Lire .

Das Cassabuch werde ich ebenfalls an die Erben hinausgeben.

Am 12. Juni 1911 erhielt ich vom deutschen Generalkonsulat den abschriftlich anliegenden Bericht mit 2 Beilagen , die in Abschrift anliegen , nämlich Schreiben des Josephi vom 6. Juni 1911 sowie eine Uebersetzung des Berichts der Rechtsanwälte Grieco in Neapel mit einem genauen Verzeichnis der verklagten Schuldner .

Die in dem Schreiben des Herrn Max Josephi vom 6. Juni 1911 erwähnte Liste 1 , ist die obenerwähnte Liste der nicht verklagten Schuldner , welche bei mir am 28. No-

vember 1910 eingelaufen ist .

Am 3. Februar 1912 erhielt

ich vom kaiserlich deutschen Generalkonsulat

in Neapel den abschriftlich anliegenden Bericht

samt einen Bericht des Herrn Max Josephi an das

kaiserlich deutsche Generalkonsulat vom 1. Fe-

bruar 1912 .

Mit einer Abrechnung er-

hielt ich am 20. Februar 1912 durch die Lega-

tionskasse des Auswärtigen Amts in Berlin über-

wiesen Lire 979,75 (Tausend Lire - Lire 20,25

Stempel- & Gebühren des Konsulats) - 790 M

80 Pfg. .

Nach der Abrechnung des

Herrn Josephi vom 1. Februar 1912 hat er in

der Zeit vom 1. Januar 1910 bis 1. Februar 1912

1281 Lire vereinnahmt, verauslagt hat er an

Rechtsanwälte und Inkassospesen 760 Lire , an

Porti verauslagt Lire 1,85 , an das General-

konsulat hat er abgeführt 1000 Lire ; sein

Kassabestand betrug am 1. Januar 1910 Lire 1049,85 und am 1. Januar 1912 569 Lire. Ueber diesen Betrag hat Herr Max Josephi den Erben noch Rechenschaft abzugeben, wie es nun überhaupt Sache der Erben ist, sich mit Herrn Max Josephi und den deutschen Generalkonsulat in Neapel auseinander zu setzen.

Josephi hat mir weiter übersandt ein Buch, beginnend am 31. März 1902 sowie eine Prima-Nota beginnend am 1. April 1908.

Diese beiden Bücher werde ich ebenfalls an die Erben hinausgeben.

IV.

Dem Ludwig Jungkunst waren in einem Testament des am 2. Juni 1907 zu Frankfurt am Main verlebten Jakob Mosbacher 100 000 M

vermacht. Das Testament wurde von den gesetz-
lichen Erben zunächst nicht anerkannt. Wegen
der Rechtswirksamkeit des Testaments wurde
von den gesetzlichen Erben ein Prozess mit
den im Testament des Jakob Mosbacher eingesetz-
ten Testamentsvollstreckern geführt, dessen
Ausgang im Jahre 1908 noch in weite Ferne ge-
rückt war ; die Nachlassverwaltung konnte da-
mals mit diesem Nachlassaktivum von 100000 Mk.
überhaupt nicht rechnen . Sie sah sich des-
halb vor die Notwendigkeit versetzt, den Nachlass-
konkurs in Erwägung zu ziehen, wenn sie sich
nicht der Gefahr aussetzen wollte , dass ein-
zelne Gläubiger mit Zwangsvollstreckung gegen den
in Deutschland befindlichen , hierausgehändig-
ten Nachlass vorgingen . Hiebei ergab sich,
dass gemäss § 214 u. § 71 der Reichskonkurs-
ordnung und § 71 16 der Reichszivilprozessord-
nung als zuständiges Konkursgericht nicht et-
wa das kgl. Amtsgericht Nürnberg sondern das

Neapler Ger-icht zuständig gewesen wäre , da der Verstorbte seinen allgemeinen Gerichtsstand in Neapel hatte . Die Konsequenz wäre also die gewesen , dass das Konkursverfahren bei dem Neapler Gerichte durchgeführt worden wäre , und dass ich den mit vieler Mühe nach Deutschland gebrachten Nachlass an das Italienische Gericht hätte aushändigen müssen. Dies wäre von den nächteiligsten Folgen gewesen , das, wie aus den Berichten des Generalkonsulats ersichtlich ist, die Bücher des verstorbenen Jungkunst unordentlich geführt und nicht den Gesetzen des Landes entsprechend gestempelt waren .

Da jedoch die Gläubiger dem Nachlassverwalter , die Pflicht den Nachlasskonkurs zu beantragen , erlassen können , (vergleiche neuerlich bayerisches oberstes Landesgericht , neue Folge Band 6, Seite 516 ; Staudinger , Commentar zum B.G.B. , Erbrecht

Band 5 , zu § 1980 , Seite 189) , so habe ich mit den Gläubigern ein Arrangement getroffen, welches ~~ich~~ am 15. Juli 1909 die nachlassrichterliche Genehmigung Genehmigung fand.

V.

Wie aus dem Bericht des deutschen Generalkonsulats hervorgeht, hatten die italienischen Gläubiger bereits einen Betrag von 28,57 % ihrer Forderungen erhalten .

Ich habe in der Folgezeit an die deutschen Gläubiger im ganzen 20 % verteilt und zwar 17 % am 19. Juli 1909 und 3 % am 16. März 1910 .

VI.

Mein Cassabestand betrug

laut der letzten Abrechnung vom Juli 1911

471.97 Mk. Hiezu kommt der Erlös des in meiner letzten

Abrechnung erwähnten 3 1/2 %igen Bankscheins

Nr. 426 (erheben am 12. Juli 1911) mit

317.75 Mk. Abrechnung der kgl. Hauptbank vom 12. Juli 1911

falte ich ~~in Abschrift~~ bei .

am 20. Februar 1912 sind

eingegangen durch die Legationskasse des auswär-

tigen Amts in Berlin

790.30 Mk., sodass ich insgesamt vereinnahmt habe ,

1580.52 Mk. Hiezu treten weiter

10.40 Mk. , die ich irrtümlich im Jahre 1909 doppelt

als Portoauslagen verbuchte .

1590.92 Mk. Von diesem Betrag waren zu tilgen :

350 Mk. Vergütung des Nachlassverwalters laut

nachlassrichterlicher Festsetzung vom

19. Juli 1911 , ferner

19 Mk. 20 Pf. Auslagen desgleichen , sowie

204.Mk. 85 Pf. für Wertpapiere, laut anruhen-

der Schlussnote vom 22. Febr. 1912

1174,05 Mk. Mein Cassabestand beträgt also am 21. Ju-

ni 1912

416.87 Mk.

Um den Betrag von 804 M

85 Pf. kaufte ich folgende Wertpapiere :

400 M 4% 1922 Pfälz. Hypothekenbank Pfndbr.
2/200,64 D , 9114 /15 ,

400 M 4% 1922 Bayer. Handelsbk. Pfdbr.
2/100 M 50256/257, 1/200 L 55964 .

VII.

Wie aus dem anliegenden

Auszug der kgl. Hauptbank , abgeschlossen

per 21. Juni 1912 hervorgeht, beträgt das

Barguthaben bei der kgl. Bank

104 342 M 60 Pfg.

VIII.

Ausser den erwähnten

800 Mk. Nominalpfandbriefen sind noch vor-

handen :

6000 M Nominal 4% Pfandbriefe der Vereinsbank

unverl. bis 1920, 6 Stück a 1000 M,

Nr. 35/160 378 mit 83 ,

4000 M desgleichen 35/a 160384 mit 87 ,

3800 M " , nämlich 3 a 1000, 35/16393

mit 95, 1 Stück zu 500 , 35/115602,

1 Stück zu 200, 134910,

1 " zu 100, 134093 .

Diese sämtlichen Werte befinden

sich im offenen Depot Nr. 14447 bei der kgl.

Hauptbank dahier .

VIII.

Der Bestand des Nachlasses

setzt sich zur Zeit wie folgt zusammen :

569.-- Lr. Guthaben an Josephi , Val. 1. Januar 1912 ,

416.87 Mk. Kassabestand, Val. 21. Juni 1912 ,

104 342.60 Mk. Guthaben bei der kgl. Hauptbank , Val. 21.

Juni 1912 ,

14 600.-- Mk. 4 %ige Pfandbriefe Nominal .

IX.

Am 20. Juni 1912 wurden mir

durch die Mosbacher'schen Testamentsvoll-
strecker, da unterdessen die Rechtswirksamkeit
des Jakob Mosbacher'schen Testaments anerkannt
wurde, und der Betrag von 103 500 Mk. überwiesen .

Wie bereits erwähnt, waren
dem Ludwig Junghanst 100 000 Mk. vermacht .
Diese 100 000 Mk. waren fällig am 7. Juni 1908 .

Es hätte deshalb der Betrag von 120 000 Mk. ab-
züglich der Erbschaftssteuer an mich ausbe-
zahlt werden sollen. Ich nehme Bezug auf die
im Monat Mai & Juni 1912 mit den Mosbacher'schen
Testamentsvollstreckern und den Erben gewech-
selte Korespondenz , die ich in Abschrift zu
den Gerichtsakten übergeben habe .

Die Testamentsvollstrecker
haben den Betrag von 17 500Ø Mk.- 3 1/2 % Zinsen
aus 100 000 Mk. vom 7. Juni 1908 bis 7. Juni
1912 unter Vorbehalt der Rückforderung an
mich bezahlt .

Ich habe meinerseits den

Erben wegen des nach meiner Ansicht zu wenig an mich eingesandten Betrag zu 2500 Mk. alle Rechte vorbehalten .

Die Testamentsvollstrecker haben von dem Betrag von 117 500 Mk. den in Ordnung gehenden Erbschaftssteuerbetrag von 14 000 Mk. in Abzug gebracht .

§ 10 Abs. 4 des Erbschaftssteuergesetzes vom 3. Juni 1906 .

Die Testamentsvollstrecker haben sich weiterhin ihre Rechte auf Nachforderung von Steuern aus dem Zinsenbetrag von 17 500 Mk. vorbehalten .

XI.

In dem Aufgebotsverfahren haben sich folgende Gläubiger gemeldet:

1.) Vereinigte Leonische Fabriken G.m.b.H.
in Nürnberg 88.50 M

2.) Dräger & Montey un Landsberg a. W.
excl. Zinsen , 25060.01 M

3.) Friedr. Wm. Bölling & Cie.
in Barmen - Rittershausen 124,55 Lr.

4.) Privatier Gustav Gutherz -Nürnberg a 1470.70 Mk.

nebst 5% Zinsen vom 10. Mai 1909 ab.

b 562.42 Mk.

nebst 5%Zinsen vom 10. Mai 1909 ab .

5.) Friedr. Wm. Bölling & Co. in Barmen

Rittershausen 38,02 Lr.

6.) W.H. Schmieder in Meerane i.S. 349,10 Lr.

7.) Cotonificio Cantoni in Castellanza 4016,20 Lr.

8.) Fabrikant Franz Kinder in Naubabelsberg

a) laut Anmeldung v. 4. Mai 1909 41407.09 Lr.

b) " " v. 7. Mai 1909 4804,75 Lr.

9.) Lüneburger Wachsbleiche J. Börstling

A.- G. 57,15

10.) Fratelli di Costanzo in Neapel 348,95 Lr.

Am 19. Juli 1909 wurde

folgende Beträge ausgeschüttet :

Dräger & Mantey - Landsberg 4260.20 Mk.

Vereinigte Lecnische Fabriken G.m.b.H. hier15.40

F.A.: Firma Wm. Bölling Co. Barmen 22.46 "

W. & H. Schmieder in Meerane i.S. 48.24

Franz Klinder in Neubabelsberg 663.85 Mk.

Lüneburger Wachsbleiche 7.89 Mk.

Ich habe nunmehr folgende

Beträge auszuschätten : (§ 1983 B.G.B.)

1.) Vereinigte Leonische Fabriken G.m.b.H.

in Nürnberg :

70.82 Mk., nebst 5% Zinsen, aus 88.50 M vom 10. Mai bis 19. Juli 1909 , und aus 73.82 M vom 19. Juli 1909 bis 16. Mirz 1910 und von da ab aus 70 M 82 Pf. ,

2.) Dräger & Mantey in Landsberg a.W.

2004.01 Mk. nebst 5% Zinsen aus 25060 M vom 10. Mai bis 19. Juli 1909 und aus 20799 M 81 Pfg. vom 19. Juli 1909 bis 16. März 1910 und von da ab aus 20048 M 01 Pfg. (Dräger & Mantey beansprucht möglicherweise noch weitere Zinsen; es wird abzuwarten sein , ob er solche geltend macht ,

3.) Friedr. Wm. Bölling & Co. in Barmen - Rittershausen :

105.68 Mk. nebst 5 % Zinsen aus 132 M 10 Pf. vom 10. Mai

bis 19. Juli 1909 und aus 109 M 64 Pfg. vom 19. Juli bis 16. März 1910 und von da ab aus 105 M 68 Pfg. ,

4.) Gustav Gutherz , früher in Nürnberg, nun in Garmisch

562.42 Mk. nebst 4 % Zinsen hieraus seit 10. Mai 1909 ,

5.) H.& E. Schmieder in Meerane i.S.

226.96 Mk. nebst 5 % Zinsen aus 283.70 Mk. vom 10. Mai 1909 bis 19. Juli 1909 und aus 235 M 46 Pfg. vom 19. Juli bis 16. März 1910 , und von da ab aus 226 M 96 Pfg. ,

6.) Cotonificio Cantoni in Castellanza

3212.96/19 Mk. nebst 5% Zinsen hieraus seit 10. Mai 1909

7.) Franz Klinder Neubabelsberg

3124.41 Mk. nebst 5 % Zinsen aus 3905.26 Mk. vom 10. Mai 1909 bis 19. Juli 1909 und aus 3241.41 Mk. vom 19. Juli 1909 bis 16. März 1910 , und von da ab aus 3124 M 25 Pfg.

8.) J.F. Börstling A.-G. Lüneburger Fuchsbleiche

37.18 Mk. nebst 5 % Zinsen aus 46.48 Mk. vom 10. Mai 1909

bis 19. Juli 1909 und aus 38 . 37 Mk. vom 19. Juli 1909 bis 15. März 1910 und von da ab aus 37 M 18 Pfg.

9.) Fratelli di Costanzo in Neapel

199 M 08 Mk. nebst 5% Zinsen hieraus seit 10. Mai 1909 .

Sicher zu stellen sind (5 1986 Z.G.Z.)

1 % Zinsen aus 562 M 42 Pf. ab 10. Mai 1909

1470.10 Mk. nebst 5 % Zinsen hieraus seit 10. Mai 1909

bestrittene Forderung des Herrn Gustav Gutherz , sowie

33663.96 Mk. nebst 5 % Zinsen hieraus seit 10. Mai 1909 .

Desweiteren ist noch die Erbschaftssteuer aus dem Nachlass Jungkunst zu berichtigen , sowie die weiter festzusetzende Vergütung des ~~Nachlassverwalters~~ Testamentsvollstreckers in Abzug zu bringen .

XII.

Zu den einzelnen Forderungen ist folgendes zu bemerken .

Die Forderungen sind von

mir geprüft worden und auf Grund der vorgelegten Belege conform mit den Bevollmächtigten des Generalconsulats in Neapel für richtig befunden worden .

Dräger & Mantey

legten dem Nachlassgericht die Copie eines Schreibens des Jungkunst vom 22. Januar 1908 vor, wornach Jungkunst bestätigte, dass der Auszug vom 31. Dezember 1907 in Ordnung gehe , der Saldo betrug am 31. Dezember 1907 20871 M 91 Pfg. Er ist gleichlautend im Buche des Jungkunst vorgetragen . (Seite 41 des am 31. März 1902 anfangenden Buches) Der von Dräger & Mantey im Aufgebotsverfahren vorgelegte Auszug differiert mit dem Buche des Jungkunst insofern, als eine Lieferung vom 24. Februar 1908 mit Lire 61,10 im letzteren nicht vorgetragen ist . Jungkunst hat vergessen, sich eine Zahlung von 1000 M per 19. März gutzubringen . Nach dem Buch des Jungkunst beträgt die Ver-

derung von Dräger & Hantey

28 959 M 46 Pfg.

- 2 962 M 80 Pfg.

---

25 996 M 66 Pfg. ,

während Dräger & Mantey nur angemeldet haben 25 060 M 01 Pfg. Dräger & Hantey haben weiterhin eine Rechnung vom 24. Februar 1906 über 61 M 10 Pfg. vorgelegt, über 1 Packet Nr. 845.

Da die Firma Dräger & Mantey ihre Postsendungen selbst(besorgt) verpackt und mit Nummern versieht, muss sie ein Paketquittungsbuch führen und dieses täglich der Post vorlegen , weil diese die fortlaufenden Nummern mit den Paketen vergleicht und über die Nachnahmesendungen Quittung leistet. Dräger & Mantey haben mir die Quittungsbogen von 24. Februar 1906 vorgelegt , aus diesen Quittungsbogen geht hervor , dass laut Nr. 5 dieses Quittungsbogens 1 Paket am 24. Februar 1906 an Ludwig Jungkunst in Neupel der Post übergeben

worden ist .

Was die von Franz Klinder

angemeldete von mir nicht anerkannte Forderung betrifft, so hat bereits Josephi darauf hingewiesen, dass der Betrag Ansprüche an Jungkunst vor dem Jahre 1898 darstellt . Als Jungkunst damals in Zahlungsschwierigkeiten geraten war, ist nämlich die Firma Klinder eingetreten um einen Konkurs zu verhüten . Sie hat Jungkunst mit Geldern ausgeholfen und mit Jungkunst den Vertrag vom 31. Mai 1898 abgeschlossen. Denselben falte ich in Abschrift an . Durch denselben hat Jungkunst der Firma Klinder nicht nur das Lager und die verhandenen Warenbestände verpfändet sondern auch die bis zum Tage ausstehenden Forderungen abgetreten .

Schon Josephi hat von der

Firma Klinder aus dem Vertrag vom Jahr 1898

~~deren~~ abgeleiteten Ansprüche an den Nachlass

auf Grund der Geschäftsbücher für unbegründet

erklärt, weil unter den Nachlassaussenständen sich keine der 1898 abgetretenen Forderungen befände . die Nachlassverwaltung hat vielmehr nur mit Schuldnern zu tun, die durch Lieferung von Waren nach dem Jahre 1898 in ihr jetziges Schuldverhältnis gekommen ~~sei~~ sind . Die von Klinder zur Begründung seiner Forderung eingereichten Contoauszüge sowie sonstige darauf bezughabenden ~~Papier~~ Papiere, ferner die gesamte mit Klinder gepflogene Korrespondenz und die hierauf bezüglichen Copierbücher werde ich den Erben übergeben, es diesen überlassend, sich mit Klinder auseinander zu setzen .

Die Gutherz'sche Darlehensforderung in Höhe von 1408 M 70 Pf. habe ich deshalb nicht anerkannt, weil mir Belege hiefür fehlen , und auch aus dem Bericht des Generalkonsulats hervorgeht, dass Herr Gutherz seine Forderung durch Schreiben vom 7. August 1906 auf 807 M 30 Pfg. ermässigt habe . An Zins habe ich bezüglich des anerkannten Betrages Herrn Gutherz nur 4 % zu-billigen können , da es sich

hinsichtlich des anerkannten Betrags nicht um ein Handelsgeschäft dreht.

Auf Grund eingehender Präfung der Klinder'schen Korespondenz habe ich es für richtiger befunden, anstatt mit Klinder einen kostspieligen Prozess anzufangen, den Ausgang der Nachlassverwaltung abzuwarten, um es den Erben zu überlassen, sich wie bereits benerkt, mit Klinder auseinander zu setzen .

Ich werde nun , wenn sich die Erben nicht einigen und einen gemeinsamen Bevollmächtigen benennen, an welchen ich den Nachlass ausantworten darf, den gesamten Nachlass samt allen hiezu gehörigen Papieren bei der Hinterlegungstelle des K. Amtsg erichts Nürnberg zu hinterlegen .

XIII.

Ich behalte mir vor , nach Ausschüttung des Nachlasses die Belege hierüber in Vorlage zu bringen und die Aufhe-

v e r t r a g :

N e a p e l , 30. Mai 1893.

Herrn

L. J u n g k u n s t

N e a p e l .

Ich überlasse Ihnen das heute aufgenommene Commissionslager im Werte von cdres

Lire 12500 .-

in gleicher Weise als solches zuver. Sie erklären, dass die heute festgestellten Aussenstände, welche durch Verkäufe von meinem Commissionslager hervorgegangen sind im Betrage von

Lire 42693.75

sowie die durch fernere Verkäufe von meinem Kommissionslager entstehende Aussenstände als mein Eigentum.

Sie verpflichten sich, die erwähnten Aussenstände sobald als möglich einzutreiben.

Wenn von diesen wie von sonstigen Cassaverkäufen eine Summe von Lire 500 angesammelt, mir diese sofort in italienischen Banknoten franco Neubabelsberg einzusenden.

Ich muss Sie verpflichten, sämtliche Verkäufe meiner Kommissionswaren nur gegen Rechnungen zu vollführen, welche doppelt kopiert sein müssen, meine sämtlichen Waren ein & ausgänge doppelt zu buchen zwar Warenseingang dch. Cladden & Hauptbücher, Cassaeingänge für erwähnte Waren in Cassabüchern & Hauptbüchern ordnungsmässig einzutragen.

Je eine Copie der erwähnten Rechnungen, sowie je eine Cliedie, Hpthuch, Cassa mir bis spätestens 5 ten jeden Monats franco Neubabelsberg zu meiner Kontrolle einzusenden.

Franz Kiinder.

bung der Nachlassverwaltung zu beantragen .

Der Nachlassverwalter :

Rechtsanwalt .

Dr. L. Graumann
Rechtsanwalt
Nürnberg
Josephsplatz 26,I.

Nürnberg, den 27. Juni 1912.

An das

Königliche Rentamt

Nürnberg.

Betreff: Erbschaftssteuer.

I.

Am 25. März 1908 verstarb zu Neapel der Kaufmann Ludwig Jungkunst (bayer. Staatsangehöriger; er hatte seinen letzten inländischen Wohnsitz im Jahre 1883 zu Nürnberg).

Am 10. September 1908 wurde über seinen Nachlass auf Antrag eines in Deutschland befindlichen Erben um dieErbenhaftung auf den Bestand des Nachlasses zu beschränken, beantragt und angeordnet; ich wurde als Nachlassverwalter bestellt.

II.

Als Erben kamen zunächst in Betracht:

1.) der Kaufmann Sigmund Mosbacher zu Frankfurt,

Unterlindau 47 ,

2.) Frau Fanny Gutherz, Privatierswitwe in Bamberg;

die letztere verstarb am 28. September 1908 zu Bamberg und wurde zu gleichen Teilen beerbt von :

1.) Babette Koburger, Kaufmannswitwe in Bamberg, nunmehr in Nürnberg,

2.) Mathilde Bechmann,

3.) Emma Bechmann, Kaufmannsehefrauen in Fürth,

4.) Kaufmann Gustav Gutherz, Privatier in Nürnberg, nunmehr in Garmisch .

III.

Auf Grund des deutsch - italienischen Konsularvertrags vom 7. Juni 1872 war als Verwalter des in Italien befindlichen Nachlasses vom deutschen Generalkonsulat als Bevollmächtigter Herr Max Josephi in Neapel aufgestellt worden .

IV.

Ich nehme Bezug auf meinen an das

Nachlassgericht unterm 21. Juni 1912 gerichteten Bericht, aus dem alles nähere entnommen werden solle .

V.

Zum Nachlass gehörte ein dem verstorbenen Jungkunst am 2. Juni 1907 angefallenes Vermächtnis in Höhe von 100 000 M . Das Testament in welchem den etc. Jungkunst diese 100 000 Mk. vermacht wurden, war angefochten . Das Nähere bezüglich dieses Testaments ergibt sich aus dem anliegenden Schreiben vom 21. September 1908 . Mit den Schreiben vom 25. Mai 1908 als Beilage .

Um Rückgabe dieser Schriftstücke wird ersucht .

Der Rechtsstreit wegen dies-es Vermächtnisses wurde von einigen Tagen zu gunsten der Testamentsvollstrecker entschieden . Der anfechtende gesetzliche Erbe hat nämlich die Rechtsgiltigkeit dieses Testamentes anerkannt .

VI.

Als Josephi dem Generalkonsulate

im November 1908 Rechnung legte, lieferte er

an das Konsulat ab

23675.15 Lire.

Hiezu treten laut Anlage 1 meines

Berichtes vom 21. Juni 1912 Einnahmen des Konsulats:

13.59 Lire vergefundener Barbestand vom 28. März 1908,

220.-- " die Erlös der auf den Generalkonsulat öffent-

lich versteigerten Effekten etc. etc.,

1615.02 " Erlös aus 2 Postsparkassenbüchern ,

604.30 " Erlös aus Lebensversicherungspolice ,

is. 26328.06 Lire .

An Auslagen haben hievon für die

Berechnung der Erbschaftssteuer nicht 3984,42 Lr.

sondern

3984,42 Lire

- 666.70

3317.72 .

(siehe Seite 6 meines Berichtes vom 21. Juni 1912)

sowie weiter 20,25 Lire , in Summa

3337,97 Lire in Abzug zu kommen, bleibt

22991.09 Lire Aktivnachlass für die Berechnung der

Steuer .

Hiezu treten weiter das Vermäe-htnis zu

im November 1908 Rechnung legte, lieferte er

an das Konsulat ab

23875.15 Lire.

Hiezu treten laut Anlage 1 meines

Berichtes vom 21. Juni 1912 Einnahmen des Konsulats:

13.59 Lire vorgefundener Barbestand vom 28. März 1908,

220.-- " die Erlös der auf dem Generalkonsulat öffentlich versteigerten Effekten etc. etc.,

1615.02 " Erlös aus 2 Postsparkassenbüchern ,

504.30 " Erlös aus Lebensversicherungspolice ,

is. 26328.06 Lire .

An Auslagen haben hievon für die

Berechnung der Erbschaftssteuer nicht 3984,42 Lr.

sondern

3984,42 Lire

- 666.70
3317.72 "

(siehe Seite 6 meines Berichtes vom 21. Juni 1912)

sowie weiter 20,25 Lire , in Summa

3337.97 Lire in Abzug zu kommen, bleibt

22991.09 Lire Aktivnachlass für die Berechnung der

Steuer .

Hiezu treten weiter das Vermäc-htnis zu

100 000 Mk. aus dem Nachlasse Jakob Mosbacher ; die Testamentsvollstrecker haben unter Vorbehalt ihrer Rechte auf Rückforderung 3 1/2 % Zinsen vom 2. Juni 1907 bis 2. Juni 1912 vergütet und haben nach Abzug von 14 000 Mk. Erbschaftssteuer am 20. Juni 1912 an mich 103 500 Mk. überwiesen; ich habe den Erben ihre Rechte auf Erstattung von 4 % Zinsen vorbehalten .

Für die Berechnung der Erbschaftssteuer dürfte in Betracht kommen 100 000 Mk. und 3 1/2 %. Zinsen aus 100 000 Mk. vom 2. Juni 1907 bis 25. März 1908 abzüglich der Erbschaftssteuer von 14 000 Mk. =

88381 M 82 Mk.

Weiter dürfte aus dem Bericht Josephis für die Berechnung der Erbschaftssteuer in Betracht kommen, dass noch 34058,90 Lire im November 1908 einzuziehen waren, wovon 12173 Lire 90 Cts. für verloren & 9885 Lire für zweifelhaft erachtet wurden , sodass

12000,-- Lire im November 1908 als einbringlich erschienen.

An mich wurden bisher aus Italien übermittelt

im Februar 1909 22343,64 Lr. = 18172.95 Mk. ferner

am 3. März 1909 666,70 " = 542.50 Mk. & am

22. Februar1912 979,75 " = 790.80 Mk. ;

Kassabestand des Josephi am 1. Januar 1912

ist 569 Lire .

Hievon gehen in Abzug weitere Nachlass-

passiven

50.50 Mk. bisherige Gerichtskosten ,

5193.30 Mk. festgesetzte Vergütung und Auslagen des Un-

terfertigten, ferner

33414.60 Mk. unbestrittene Nachlassschulden nebst den Zinsen

wie sie auf Seite 19 meines Berichts vom

21. Juni 1912 berechnet sind ,

41636.33 Mk. bestrittene Nachlassschulden inkl. Zinsen

vom 10. Mai 1909 bis 26. Juni 1912, für welche

gemäss § 1986 B.G.B. von mir Sicherheit ge-

leistet wurde durch Hinterlegung bei der Hin-

terlegungsstelle des K. Amtsgerichts Nürnberg.

Weiter kommen in Abzug die noch nicht

bezahlten Gerichtskosten, deren Höhe noch nicht

bekannt ist .

Irrtum wegen aller dieser Angaben aus-

drücklich verbehalten .

VII.

Ich habe während der Nachlassverwaltung

Depositalzinsen vereinnahmt am 17. Juli 1909

152 M -- Pf.; am 15. März 1910
7 M 60 Pf.; am 23. April 1910
10 M -- Pf.; am 17. Juli 1910
240 M -- Pf.; am 16. April 1911 Zinsen 1/2 Jahr aus

4 %igen Pfandbriefen

276 M -- Pf.; desgl. 18. Oktober 1911
276 M -- Pf.; " 16. April 1912
276 M -- Pf.; am 17. Juni 1912

6 M -- Pf.

Da ich den Nachlass ausschütten muss,

frage ich ergebenst an, welche Erbschaftssteuer

von mir zu entrichten, bezw. sicherzustellen ist;

ebenso frage ich ergebenst an, welche sonstige

Steuern von mir zu berichtigen sind .

Da es doch längere Zeit dauern wird ,

bis Erbschaftsauseinandersetzung erfolgt, so wäre ich zu Dank verpflichtet, wenn mir recht bald mitgeteilt würde, welchen Betrag ich für Steuern zu reservieren habe .

Mit vorzüglicher Hochachtung !

der Nachlassverwalter :

Dr. Graumann

Rechtsanwalt.

Rechtsanwalt.

In Italien ist meines Wissens keine Erbschaftssteuer eingeführt. Der, derzeitige Nachlass wird von dem Käufer Deutschen Generalkonsulat versteuert werden eingezogen

D. O.

Testament

William Goodheart

Cincinnati

THE LAST WILL AND TESTAMENT

OF

WILLIAM GOODHEART.

-:-:-:-:-:-

I, William Goodheart of Cincinnati, Ohio, being of sound mind and memory and sensible of the great uncertainty of human life, desire to arrange all my worldly affairs while I have still the ability to do so. Having passed the greater part of my life in this country, and achieved a measure of success far beyond my most sanguine expectations, as an expression of my thankfulness to God for this and for His other innumerable blessings bestowed upon me, I hereby make, publish and declare this as and for my Last Will and Testament, hereby revoking all former Wills and Codicils made by me.

ITEM 1. I direct that all my just and lawful debts be paid, likewise the expenses of my last illness and funeral and the cost of administration of my estate. I likewise direct that a suitable monument shall be set over my grave in the Jewish Cemetery at the customary time.

ITEM 2. I give and bequeath to the Colored Orphan Asylum of Cincinnati, Ohio, the sum of One Hundred ($100.00) Dollars.

ITEM 3. I give and bequeath to the Hebrew Union College of Cincinnati, Ohio, the sum of Fifteen Hundred ($1500.00) Dollars.

ITEM 4. I give and bequeath to the Montefiore Home for Aged and Infirm of Cleveland, Ohio, the sum of One Thousand

($1000.00) Dollars.

ITEM 5. I give and bequeath to the Orphan Asylum of Districts two (2), six (6), and seven (7) of I.O.B.B. of Cleveland, Ohio, the sum of Five Hundred ($500.00) Dollars.

ITEM 6. I give and bequeath to the Safed Orphan Asylum and Girls School, located in Safed, Palestine, the sum of Two Hundred ($200.00) Dollars.

ITEM 7. I give and bequeath to the United Jewish Charities of Cincinnati, Ohio, the sum of One Thousand ($1000.00) Dollars.

ITEM 8. I give and bequeath to the Jewish Hospital on Burnet Avenue, Cincinnati, the sum of One thousand ($1000.00) Dollars.

ITEM 9. I give and bequeath to Maggie McCarty, formerly of Cincinnati, Ohio, One Hundred ($100.00) Dollars if alive at the time of my death.

ITEM 10. I give and bequeath to the Home for the Jewish Aged and Infirm on Burnet Avenue, Cincinnati, the sum of One Thousand ($1000.00) Dollars.

ITEM 11. I give and bequeath to Charles M.Thurnauer, Theodore Mayer and Charles Shohl, the survivors or survivor, successors or successor of them, the sum of Six Thousand ($6000.00) Dollars in trust nevertheless for the following uses and purposes: to invest the same and to apply the income at their discretion for the benefit of my niece Carrie G. Leopold, wife of Charles Leopold. Said trustees may also at their discretion use such part of the principal for her benefit as they see fit. But neither said income or principal

shall in any way be liable for any indebtedness of said Carrie G.Leopold or Charles Leopold. Should said Carrie G. Leopold die, then said trustees shall divide such part of the principal as is in their possession among her children share and share alike.

ITEM 12. I give and bequeath to Charles H.Thurnauer, Theodore Mayer and Charles Shohl, the survivors or survivor, successors or successor of them the sum of Two Thousand ($2000.00) Dollars in trust nevertheless for the following uses and purposes, towit: One Thousand ($1000.00)Dollars thereof shall be invested and together with the accumulations thereon shall be paid to my grandnephew, Max Scheuer, son of Charles Scheuer, upon his attaining the age of twenty-five years. Should he die before reaching that age, then this fund shall be divided equally among his brothers and sisters on the day said Max Scheuer would have been twenty-five years old. Should he die without brothers or sisters surviving him, then said fund shall be paid to his mother Hattie Scheuer. The remaining One Thousand ($1000.) Dollars of the fund shall be invested and together with its accumulations shall be divided equally between Clarisse and Evelyn Bloom, my grandnieces when they shall attain the age of twenty-one years. Should either or both of them marry before their twenty-first year, then one-half of said fund shall be paid to each upon their wedding day. Should one die before the other,the survivor shall be entitled to the whole fund upon the conditions herein named. Should both die before payment of the fund, then the same shall be paid to their mother Sallie Bloom.

ITEM 13. It had been my intention to make my brother Alexander Cutherz of Bamberg, Bavaria, one of the devisees of this will but as he has recently died, I desire to make the following bequests to his children, my nephew and nieces. I give and bequeath to Gustave Cutherz of Furth, Bavaria, a sum of money equal to ten thousand German Marks (10000m); to Babette Koburger of Bamberg, Bavaria, a like sum equal to ten thousand German Marks (10,000m); to Mathilde Bechman and Emma Beckman of Furth, Bavaria, each a sum equal to twenty-five hundred German Marks (2500m). I have given to my nieces Mathilde and Emma smaller legacies because they are in better circumstances than their brother and sister. Should any of the legatees named in this item die leaving children, then such children shall inherit the deceased parent's share. Should any die without children, then the share of such a one shall be divided equally among the survivors.

ITEM 14. All the rest, residue and remainder of my estate of whatever kind, real, personal and mixed, and wherever situate, I direct shall be divided in two (2) equal shares. One of these parts I give, bequeath and devise absolutely to my sister Fanny Thurnauer of Cincinnati, Ohio. Of the other part or half I give and bequeath to my nieces Pauline Mayer of Cincinnati, and Carrie Spiegelberg of New York, daughters of my deceased sister Rosa Leopold, each the sum of Five Hundred ($500.00) Dollars. The remainder of this one-half share I direct to be divided into four (4) equal shares, one of which I give and bequeath to my niece Emma Leopold of New York, a second to my niece Julia Mayer of Cincinnati, a third to my niece Sarah Leo of New York, and the fourth I give and be-

queath to Charles M.Thurnauer, Theodore Mayer and Charles Shohl, the survivors or survivor of them upon the same trust for the benefit of Carrie G.Leopold, as set forth in Item 11 of this Will, to be applied in accordance with the provisions therein stated. I direct, however, that in making this division there shall be deducted from the share of Sarah Leo any sum or sums that may be due me from her husband Arnold Leo. I have excluded my nieces Pauline Mayer and Carrie Spiegelberg from sharing in this fund because they are already well provided with this world's goods. Should any of the legatees named in this item die leaving children, then the children of any such deceased legatee shall inherit the parent's share. Should Emma Leopold, Julia Mayer or Sarah Leo die without children, the respective share of such deceased one shall be divided among the survivors or survivor of them, and the trustees of the fourth share.

ITEM 15. I direct that the proceeds of my life insurance policies are to go into the general fund of my estate. All legacies and devises are to become charges for their payment upon my real estate. I direct that all legacies and devises herein made shall be paid within such reasonable time after my death, as the same can be done without too great a sacrifice and loss in the converting of my assets, real and personal into money. Should any of the bequests and devises herein made be subject to any Inheritance Tax direct or collateral, then I direct that the same shall be paid by my estate.

ITEM 16. Should any of my heirs or next of kin, legatees or devisees herein attempt to vary the provisions of this Will in any way or manner, or attempt to set aside this Will or change its intent, the person or persons so doing shall forfeit all rights to take under this Will and any bequests and devises made to such person or persons shall become part of the residue of my estate to be disposed of according to the provisions heretobefore for the disposition of said residue.

ITEM 17. I hereby empower and invest my Executors and Trustees the survivors or survivor, successors or successor of them, with full power and authority to make investments or reinvestments, and to change any investments I may now or hereafter may have; to sell, lease, and dispose of any and all of my real estate at public or private sale without applying to the Court, and the purchaser thereof need not look to the application of the purchase money; and to sell and dispose of any and all of my personal property. And I hereby invest my Executors and Trustees the survivors or survivor, successors or successor of them with full power and authority to make and execute any and all conveyances, and instruments necessary for the proper carrying out of the intentions hereinbefore set forth.

ITEM 18. I hereby nominate, appoint and constitute Charles F.Thurnauer, Theodore Mayer and Charles Shohl, the survivors or survivor, successors or successor of them, executors of this my Last Will and Testament, without bond. And having full and entire confidence in their integrity and ability I

request no bond or other security be required of them either in their capacity as Executors or as Trustees under Items 11, 13 and 14 of this Will and that they be not required as Executors and Trustees herein to make or file any inventory, appraisement or account whatsoever. It is also my wish that they perform their several duties herein as Executors and Trustees without compensation. In the event of the death, resignation or failure to act for any cause of any of my executors or trustees, then the survivors or survivor may appoint a successor or successors who shall have the same power and authority as herein vested in those named and who shall serve upon the same conditions and subject to the provisions herein.

In Witness Whereof, I have hereunto set my hand and seal to this my Last Will and Testament signing this page and on the margins of the foregoing five pages at Cincinnati, this 31st day of May, 1900.

William Goodheart.

Signed, sealed, acknowledged, published and declared by the said William Goodheart, as and for his last will and testament in the presence of us, who in the presence of each other and in his presence and at his request have subscribed our names as witness to his last will on this 31st day of May, 1900.

Max B.May.
Leo.F.Hirsch.
Max.A.Meyer.

HAMILTON COUNTY,) Probate Court.

I, CARL L. NIPPERT, Sole Judge and Ex-Officio Clerk of the PROBATE COURT within and for the County aforesaid, do hereby certify the foregoing to be a true and correct copy of the last will and testament of William Goodheart deceased, late of this county,

as the same appear from the records and files of said Court.

IN TESTIMONY WHEREOF, I have hereunto set my hand and affixed the Seal of the said Court at Cincinnati, this 6th *day of* January *A. D. 190*3.

Carl L. Nippert
Probate Judge and Ex-Officio Clerk.

By R E Edmondson *Deputy Clerk.*

Alexander Luther

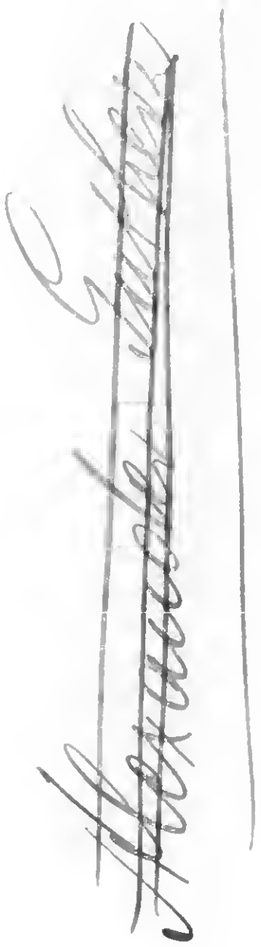

Eingetragene Schutzmarke

Firma

Herrn .....

.....

.....

den 192

Auftrags=Bestätigung.

Von dem mir .....

gefl. erteilten Auftrag auf:

Menge: .....

Gegenstand und Preis: .....

.....

.....

Verpackung: .....

Lieferzeit: .....

Lieferungsort: .....

Zahlungsbedingungen: .....

Sonstige Bemerkungen: .....

.....

.....

.....

.....

habe ich dankend Vormerkung genommen und lasse es mir angelegen sein, denselben bestens zur Ausführung zu bringen.

Ich empfehle mich Ihnen

Hochachtungsvoll

Erfüllungsort Fürth in Bayern.

XII. 20. S. 3000.

1995-1996 Annual Fund Supporter

Gutherz
Family

M. S. Farrnbacher, Fürth in Bayern

Eisen, Bleche und Metalle

Fernsprecher Nr. 10 und Nr. 500.
Telegramm-Adresse: „Emesmetall"

Eingetragene Schutzmarke

Postscheckkonto 882
beim Postscheckamt Nürnberg.
Girokonto: Bayer. Staatsbank Fürth i. B.

Firma
Herrn .....

.....

.....

den 192

Erfüllungsort Fürth in Bayern.

Auftrags-Bestätigung.

Von dem mir .....

gefl. erteilten Auftrag auf:

Menge: .....

Gegenstand und Preis: .....

.....

.....

Verpackung: .....

Lieferzeit: .....

Lieferungsort: .....

Zahlungsbedingungen: .....

Sonstige Bemerkungen: .....

.....

.....

.....

habe ich dankend Vormerkung genommen und lasse es mir angelegen sein, denselben bestens zur Ausführung zu bringen.

Ich empfehle mich Ihnen hochachtungsvoll

XII. 20. s. 8000.

Trauer-Anzeige.

Schmerzerfüllt widmen wir — nur auf diesem Wege — Verwandten, Freunden und Bekannten die traurige Mittheilung, daß unser innigstgeliebter

Herr

Alexander Gutherz,

nach längerem Leiden, jedoch unerwartet schnell im Alter von [illegible] Jahren gestern Abend sanft entschlafen ist.

Die tieftrauernde Gattin

Fanni Gutherz,

zugleich im Namen sämmtlicher Hinterbliebenen.

Bamberg, Nürnberg, Fürth, Amerika, 19. April 1896.

Die Beerdigung findet Dienstag nachmittag 2½ Uhr vom israel. Leichenhause aus statt.

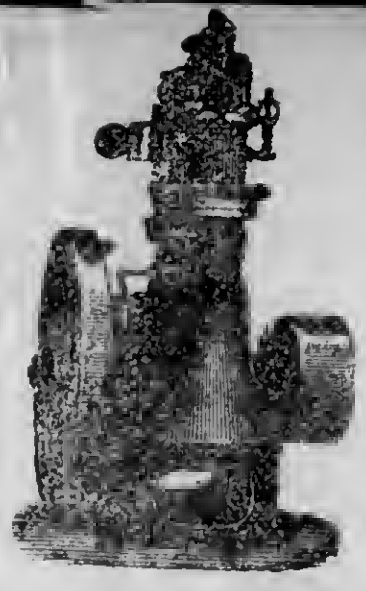

Die besten, billigsten und ökonomischsten Kraftmaschinen

Grob's neue Universal-Gas-, Petroleum- & Solaröl-

Feinste Referenzen. **Motoren** **Patente in allen Staaten**

stehender und liegender Anordnung.

Ueber 3000 Stück mit über 12000 HP. innerhalb 5 Jahren im Betrieb.

Weitgehendste Garantie. Coulante Zahlungsbedingungen.

1

Maschinenbauanstalt

J. M. Grob & Co., Leipzig-Eutritzsch

Gesellschaft mit b. H.

In Forchheim, Hauptstraße, ist ein

schönes Geschäftshaus mit großem Garten u. schönen Lagerräumen

preiswürdig zu verkaufen. Nähere Auskunft ertheilt 2,2

J. Sundheimer, Forchheim.

Empfehle ff. salpeterfreies

Rauchfleisch

von heute an per Pfd. 75 dl., bei Mehrabnahme billiger, 3,3

geräuch. Thüringer Pressack

per Pfd. 50 dl., für Wirthe per Pfd. 45 dl.

Lenz, Frauenludwigsstr. 3.

Gaspar Gutherz

Jonas Herrmann

Eingetragene Schutzmarke

Firma

Herrn .....

.....

.....

den 192

Auftrags-Bestätigung.

Erfüllungsort Fürth in Bayern.

Von dem mir .....

gefl. erteilten Auftrag auf:

Menge: .....

Gegenstand und Preis: .....

.....

.....

Verpackung: .....

Lieferzeit: .....

Lieferungsort: .....

Zahlungsbedingungen: .....

Sonstige Bemerkungen: .....

.....

.....

.....

.....

habe ich dankend Vormerkung genommen und lasse es mir angelegen sein, denselben bestens zur Ausführung zu bringen.

Ich empfehle mich Ihnen

Hochachtungsvoll

XII. 20. S. 3000.

Mutelfeld 8: Nov. 1837

Herrn Ober. Freund in Malenitz

13

64. Sg. 112

70
8.45

26

35
10 30
1 10
46.40

in Ihrem Hause Protugiren eine gefällige
Nachricht erwarte ich [illegible] und ich
Grüße Sie bestens und bin mit Achtung
ergebenst.

Gumpert Gutheiz

An Ihre Werthen Frau meinen Gruß
aus alter Handelsfreundschaft mit
dessen Vetterlichen Hause

27 25
19 24
46 49

8 . 16
54
26 . 25
1 . 44
8 44
45 : 27
7
52 . 21

9 . 12
23 . 42
32 . 54
73

15 Sg. Pr.
Sto.
Bair.

22 . 15 mm
19 . 24 11 Sg. Pr.
8 . 33 Bair.

51 . 30

1 . 25 Pf.
1 . 25 x.
54 . 20
2 . 34 [illegible]
56 : 44 [illegible]

x 1 15 [illegible]

Andenken an den
Grossvater Gumpert Gutherz

Herrn
Joel Ehrman in
Lichtenfels
Für H. Gompertz
Guthers in
Miestelfeld
Durch Güte

AR 25538 4/6 BECHMANN FAMILY MEMBERS FILE – LOUIS & MATHILDE BECHMANN – CHARITABLE DONATIONS 1920-1921

ARCHIVES

Israel. Kurhospiz E. V. zu Bad Kissingen

Stiftungs-Urkunde.

I. H. Herr Direktor Hugo Bechmann Fürth

hat für Herrn Kommerzienrat Louis Bechmann s. A.

in Fürth

bei dem Vereine Israel. Kurhospiz zu Bad Kissingen die

immerwährende Mitgliedschaft

mit dem Betrage von Mk. 300.— in W. Mk. dreihundert —

erworben. Der titl. Name des Ehrenmitglieds wird für alle Zeiten in den Listen des Vereins geführt.

Bad Kissingen, den 26. Juni 1921

Die Verwaltung des Vereins Israel. Kurhospiz
Bad Kissingen:

Rab. Dr. Aub...

E. Beatus, Nürnberg.

Jewish orphanage

— left 8 to bm.

Nr. 2300/2384.

Telephon 1140.

Israelitische Waisenanstalt
Fürth.

Fürth, den 2. Juni 1921 19..
Bayern.

An die werthgeschätzten Hinterbliebenen des Herrn Kommerzienrats Louis Bechmann, zu Händen des Herrn Viktor Hugo Bechmann, Hofphotographen,

Hier.

Für die uns aus Anlass des Ablebens Ihres hochgeehrten Herrn, des Herrn Kommerzienrats Louis Bechmann, gütigst zugewendete Stiftungssumme von

1000 M

erstatten wir Ihnen den herzlichsten Dank. Wir sind für die Zuwendung stets dankbar und der gefälligen Zusendung von Waisen und die ungefähre Lösung aller Ein- und Ausgabemittel und mit gleicher Sorge für die Zukunft unseres Hauses erfüllt. Für den Trauergottesdienst lassen wir die Begräbnisgesänge und Ansprachen gleichfalls für die ihm im Tode vorangegangene Gattin Mathilde geb. Gütermann (11.9.VI.20), erfüllen, deren Begräbnistag in diesen Tagen nach dem Datum der Synagogenuhr Mittwoch, den 25. Juni (23. Siwan), fällt. Als Todestag haben wir den 23. Mai 1921 15. Iyar vorgemerkt und als Synagogennamen ז"ל ר׳ נחום אריה בר׳ בנימין זאב. Wir wünschen der Trauer Ihrer kindlichen Liebe stärksten sittlichen Trost und Frieden

in größter Hochachtung

Verwaltung der Israelitischen Waisenanstalt.

L. Herm. Deutsch. Leopold Bimbaum. Königshöfer K. Rat.

Contributors

Stiftungs-Urkunde

über

~ 1000 M ~

Mark Eintausend

als ein für die am 9. Juni = כ"ג סיון 1920 verstorbene Frau Sommer-
zimmer Mathilde Bechmann, geb. Guthera in Fürth
für die hiesige israelitische Waisenanstalt bestimmtes Legat
durch deren Gatten Herrn Sommerzimmer Louis Bechmann, Fürth
erhalten zu haben, wird mit dem Bemerken bescheinigt, dass hie-
für die üblichen Kaddischgebete im Sterbe-Jahre und an den
Jahrzeitstagen, sowie auch die Unterhaltung eines Lichtes
im Waisenhause sowohl wie auch an den Jahrzeitstagen und
Aufstellung einer Gedächtnistafel gemäss den hierfür bestä-
tigten in der Waisenhaus-Synagoge für das
Seelenheil der gedachten Verlebten stattfinden werden.

Fürth, den 14 Juni 1920. 19

Die Administration der israelitischen Waisen-Anstalt.

Eugen Neubürger.

Laut Protok.-Nr. 2300.

ISR. WAISENANSTALT FÜRTH.

755/1

Israelitische Kinderheilstätte in Bad Kissingen E. V.

Mit Abt. Mädchengenesung:

Alle Zahlungen auf Postscheckkonto 1980 beim Postscheckamt in Nürnberg erbeten.

Alle Correspondenzen: An die Geschäftsstelle Jakobstr. 12 in **Nürnberg.**

A holiday place for Jewish children Bad Kissingen

..... 192 .....

Frau Kommerzienrat Louis Bechmann

Frau Mathilde Bechmann

Ihr Schreiben vom 12. d. M.

Sehr geehrte Frau Bechmann!

Indem wir Ihnen für Ihren Beitritt zu unserer Heilstätte unsere Genugtuung über Ihre Kinderfreundlichkeit nochmals aussprechen, erwarten wir in Ihrem Briefe und in allen unseren Geschäftsbriefen

Frau Kommerzienrat Louis Bechmann in Fürth

gütigst stets Ihre werte Mitgl.-nr. wie unter dem 9. Juni 1920 aufgeführt

Frau Mathilde Bechmann

als stiftendes Mitglied führen.

Ferner wollen wir Sie gleichzeitig bitten, auf Ihr an der Kinderheilstätte befindliches Marmortafel einmeißeln lassen

Die Kosten der Einmeißelung der Inschrift bezeichnen wir Ihnen Ihrer Bequemlichkeit halber mit Ihnen, nach Einsendung der Rechnung hierüber, gefl. begleichen zu wollen.

Mit der Bitte, auch fernerhin unsere Bestrebungen zum Wohle der kranken jungen Freunde tatkräftig zu fördern, zeichnen

Hochachtungsvoll

Israelitische Kinderheilstätte in Bad Kissingen E. V.

Mit Abt. Mädchengenesungsstätte für Erwachsene.

Alle Zahlungen auf Postscheckkonto 1980 beim Postscheckamt in Nürnberg erbeten.

Alle Correspondenzen: An die Geschäftsstelle Jakobstr. 12 in Nürnberg.

Nürnberg, den ..... *192*.....

Herrn Kommerzienrat Louis Bechmann
Fürth.

Sie sahen die Güte, auf gemeinsame Anfrage Ihrer geschätzten Briefe v. 12. d.
M 1000.–
zu überweisen.

Indem wir Ihnen für diesen Betrag nochmals Empfangsbestätigung und Dankbarkeit wiederholt danken, verbleiben wir in diesem Briefe und in all unseren Schreiben

Ihrem Kommerzienrat Louis Bechmann in Fürth

gütig geneigt Ref. an seinen am 9. Juni 1920 entschlafenen

Frau Mathilde Bechmann

als stiftendes Mitglied führen.

Ferner werden wir die gleiche Inschrift auch bei in der Kinderheilstätte befindlichen Marmortafel einmeißeln lassen.

Die Kosten der Einmeißelung der Inschrift bezifferten wir auf Basis unseres Kostenanschlages hierfür bitten wir Sie, auch nach Einsendung der Rechnung hierüber, gefl. bezahlen zu wollen.

Mit der Bitte, auch ferner uns Ihr wertes Wohlwollen zum Wohle der hilfsbedürftigen jüdischen Kinder zu erhalten, zeichnen

Hochachtungsvoll

Adolf Schwarz

Die Stadtkasse Fürth ist zum bargeldlosen Verkehr angeschlossen:
an das Postscheckamt Nürnberg, Postscheckkonto Nr. 2676,
an die städt. Sparkasse Fürth, Konto Nr. 1 und
an die Bayerische Staatsbank Fürth.
Fernruf Nr. 340, 1397, 1398, 1399 Stadtrat Fürth.

Quittung

Den Betrag von 1000 M — ₰

Spende von Herrn Kommerzienrat Louis Bechmann empfangen.

Fürth, den 22 Juni 1920

Stadtkasse:

Gulden Strehl

Die Quittung ist nur giltig, wenn sie von **zwei** zur Quittungsleistung berechtigten Beamten der Stadtkasse unterschrieben ist.

G.-T.-B. Nr. 1634.

Nr 20. II. 20. S. 4000.

Der

Oberbürgermeister

Fürth, den 27. Juni 1920. 191-

Sehr geehrter Herr Kommerzienrat!

Zum ehrenden Gedächtnis Ihrer heimgegangenen Frau Gemahlin haben Sie mir den Betrag von 1 000 ℳ überwiesen, der nach meinem Ermessen Kranken und Bedürftigen dienen soll.

Für Ihre nie versiegende Opferwilligkeit und den hiermit verbundenen pietätvollen Akt bitte ich den Ausdruck meiner dankbarsten Anerkennung, auch namens der Stadtverwaltung entgegennehmen zu wollen. Quittung füge ich an.

In der Stadtratssitzung werde ich - wenn gewünscht - geeignete Mitteilung machen.

Mit vorzüglicher Hochachtung!

Ihr sehr ergebener

Dr. Wild

Oberbürgermeister.

AR 25538 4/7 BECHMANN FAMILY MEMBERS FILE - LOUIS & MATHILDE BECHMANN 1919, 1934 ARCHIVES
STIFTUNG

S t i f t u n g s u r k u n d e.

I.

Herr Kommerzienrat Louis B e c h m a n n und seine Ehefrau Mathilde in Fürth errichten mit einem dem Stadtmagistrat Fürth übergebenen Kapitale von 50 000 M - mit Worten: Fünfzigtausend Mark - in 5%iger deutscher Kriegsanleihe eine örtliche Wohltätigkeitsstiftung mit dem Sitze in Fürth, welche den Namen

„Louis und Mathilde B e c h m a n n-Stiftung"

tragen soll.

II.

Zweck der Stiftung ist die Bekämpfung der Krankheiten im Kindesalter, namentlich durch Ermöglichung des Gebrauchs der Einrichtungen zu gunsten der Tuberkulose- und Lungenfürsorge.

III.

Hienach sind die jährlich anfallenden Zinsen des Stiftungsvermögens insbesondere zur Durchführung des geeignet erscheinenden Heilverfahrens für tuberkulöse und schwächliche Kinder bis zum vollendeten 15. Lebensjahre durch Gewährung von regelmäßiger kräftiger Nahrung, durch Gewährung von Aufenthalt in einem Sanatorium, einer Walderholungsstätte, einer Waldschule, oder überhaupt von Landaufenthalt, durch Gewährung von Freiluft- und Freiluftkuren zu verwenden.

IV.

Die Unterstützung der tuberkulösen und schwächlichen Kinder erfolgt jeweils auf Vorschlag bezw. Begutachtung durch den städtischen Tuberkulosefacharzt oder den ärztlichen Leiter der städtischen Lungenheilstätte oder den Stadt- oder Amtsarzt durch Beschluß des Stiftungsausschusses.

Ueber die geeignete Art der Unterstützung und die Höhe der im Einzelfall aufzuwendenden Mittel entscheidet ebenfalls der

Stiftungsausschuß nach freiem Ermessen.

V.

Berechtigt zum Genusse der Stiftung sind nur solche Kinder, welche in Fürth oder einer eingemeindeten Ortschaft wohnen und daselbst die Unterstützungswohnsitzberechtigung besitzen.

Vorausberechtigt sind gegebenenfalls Verwandte der Stifter, wenn sie darauf Anspruch erheben und die Bedürftigkeit gegeben ist.

VI.

Die Verwaltung der Stiftung obliegt den Stadtrat Fürth und hat die Einrichtung der Stiftung durch einen Stiftungsausschuß zu geschehen.

Der Stiftungsausschuß setzt sich aus

dem I. Bürgermeister der Stadt Fürth oder seinem gesetzlichen Stellvertreter als Vorsitzenden,

dem Referenten des Stadtrats für die Tuberkulosefürsorge,

dem städtischen Tuberkulosearzt,

dem ärztlichen Leiter der städtischen Lungenheilstätte,

dem Stadtarzt,

dem Bezirksarzt,

dem Stadtschulrat,

3 nichtberufsmäßigen Mitgliedern des Stadtrats und

einer der beiden Stifter oder in deren Vertretung ihrem Sohne Hugo

B e c h m a n n

zusammen.

Nach Ableben der beiden Stifter tritt der letztgenannte als Verwandtenmitglied in den Stiftungsausschuß ein, bei seiner Verhinderung vertritt ihn seine Schwester Frau Karola L ö f f l e r, geb. Bechmann.

In weiterer Folge rückt das nächste männliche Familienmitglied in gerader Linie in den Stiftungsausschuß ein.

VII.

Für die Verwaltung der Stiftung ist der Stadtkasse der Betrag von 200 M. jährlich zu verfügen.

VIII.

Sollte ein Nachkomme der Stifter in gerader Linie die Stiftungssumme um mindestens die Hälfte vergrößern, so soll er berechtigt sein, die Stiftungsbestimmungen nach seinem Ermessen abzuändern, ohne jedoch den Hauptzweck zu verlassen.

IX.

Die Ausrichtung der Stiftung hat alljährlich am 24. April als unserem Hochzeitstage zu erfolgen.

Die erste Verteilung soll am 24. April 1920 stattfinden.

F ü r t h, den 6. August 1919.

Fürth, den 21. Juli 1934.

Stiftungsamt der Stadt Fürth.

An

Herrn Alfred Rahn,

Königsstrasse 129/I

Fürth.

Wir teilen Ihnen hiedurch mit, dass Sie durch Beschluß des Finanz- und Verwaltungsausschusses vom 18. Juli 1934 anstelle des Herrn Kommerzienrats Hugo Bechmann in den Stiftungsausschuß der Louis und Mathilde Bechmann'schen Stiftung berufen wurden.

Zu den Sitzungen erhalten Sie jeweils gesonderte Einladung.

Stadtkämmerer.

Nr 57. IV. 20. 8. 2000.

Abdruck.

Nr. 3613/3. München, den 1. September 1919.

Freistaat Bayern.
Staatsministerium des Innern.
==========ooo0ooo==========

An die

Regierung von Mittelfranken, Kammer des Innern.

Betreff: Louis und Mathilde Bechmann-Stiftung.

Zur Randvorlage vom 15.8. 1919 Nr.3456 u 2.
Beilagen: Die Randvorlage.

Zur Entstehung der von den Eheleuten Louis und Mathilde B e c h m a n n in Fürth inhaltlich Urkunde vom 6. August 1919 errichteten, mit einem Vermögen von 50 000 ℳ ausgestatteteten, nach Maßgabe der Stiftungsurkunde zur Bekämpfung der Krankheiten namentlich der Lungenleiden im Kindesalter bestimmten „Louis und Mathilde Bechmann-Stiftung" mit dem Sitz in Fürth wird die Genehmigung erteilt.

Zu der in Z. VIII der Stiftungsurkunde vorbehaltenen Änderung der Stiftungsbestimmungen unter Aufrechterhaltung des Hauptzweckes ist gegebenenfalls die Genehmigung des Staatsministeriums des Innern einzuholen.

Hienach ist das Weitere zu verfügen, wie auch für geeignete Mitteilung an die Stifter, ferner für die Aufnahme der neuen Stiftung in das Verzeichnis der von der Regierung zu beaufsichtigenden Stiftungen Sorge zu tragen.

gez. Endres.

7 Oktbr

Liebe Hochverehrte! Hatten Sie die Güte mich namens der Stadtverwaltung zu meinem 70. Geburtstage mit Ihrem lieben Besuche zu beehren, für welche Ehre selbst mir der soeben geendeten Stadtverordnetensitzung meinen tiefgefühltesten Dank sofort zum Ausdruck brachte.

Sie das festlich geschmückte Haus, die Blumen der Stadt Fürth, meines Hauses meiner lieben Eltern Geburtsort sah, ist Ihnen bekannt geworden, wie Sie auf die Feier Ihren Einfluß geltend machten, mich alle meine Mitbürger beschäftigender Angelegenheit auf mildere Gesichtspunkte sein.

Ich habe meinem 70. Geburtstag aufgefaßt und bin nicht ist dieser Anlaß nicht geeignet, Ihnen Ihre Anerkennung solcher Art zu danken.

Ich bitte Sie ergebenst diese meine Dankbezeugung auch, folgende 4% Anleihe der Stadt Fürth v. J. Reichsanleihe mit Zinsen ab 1 Juli 1918 entgegenzunehmen, welche für mich auf den Namen Hugo & Mathilde Beckmann

die Zinsen zu gemeinschaftlicher Nutznießung bestimmt sind. Der Zweck dieser Stiftung soll ein gemeinnütziger sein. Über die genaue Festsetzung werde ich mich mit Ihnen beraten, wenn alsdann meinen Entschließungen mit Ihnen näher treten.

für Verfassung Festsetzung Widmung d. Zuwendung

Für den Fall meines gleichzeitigen Ablebens wird meine Gattin über meinen Sohn Hugo Beckmann mit Ihnen die nähere Bestimmungen treffen.

Für Ihre Informationen Festsetzung zu treffen sollen die anliegenden Zeichnungen dienen.

Die Witwen pensionsberechtigter Beamten erhalten einen Gnadengehalt von

M 3000.– per Jahr, wenn Verwandte für die Versorgung ihrer

dürftigen Familien, Witwen und Waisen jener Beamten, welche

Lebensmittel sind Branntwein, mässiger Gebrauch desselben

für den Lebensunterhalt Bedürfnis, nämlich als Heilmittel

für den Lebensunterhalt Bedürfnis, nämlich als Heilmittel

Ich bitte Sie hoch geehrter Herr Ob. für die Übersendung

Übersendung meinen verbindlichsten Dank entgegenzunehmen zu

wollen & Ergebenst Sie

mit vorzüglicher Hochachtung

Ihr sehr ergeb

B.

II Exp.

Vertraulich

Der Beschluß der gemischten Kommission betreffend

auf Ihren Antrag mitzuteilen, daß in dem Entwurf

für die Ausführung Bestimmung getroffen werden wird, daß

neue Konzessionen & gewerbliche Anlagen dort nicht gestattet werden

können. Es ist dann damit Ihrem gefälligen Schreiben vom

M 9999. – d. Mts. Ihnen auf die mündliche Anfrage

hin Ihnen bestätigt, daß in Ihrem Bezirk Anlagen

gleicher Art nicht genehmigt werden sollen.

Mit vorzügl. Hochachtung

Ihr sehr ergeb

L.

F ü r t h, den 26. September 1919.

Sehr geehrter Herr Kommerzienrat!

Die von Ihnen und Ihrer Frau Gemahlin begründete

„Louis und Mathilde Bechmann-Stiftung"

hat nunmehr die staatliche Genehmigung erlangt.

./. Anbei beehre ich mich Euer Hochwohlgeboren einen Abdruck der ministeriellen Entschli[illegible]r gefälligen Kenntnisnahme ergeben[illegible]

Das Weitere zum Vollzu[illegible]; werden.

Mit dem Ausdruck größt[illegible]ben von Haus zu Haus bin ich

I

Lord mayor
re: donation

Oberbürgermeister.

F ü r t h, den 26. September 1919.

Sehr geehrter Herr Kommerzienrat!

Die von Ihnen und Ihrer Frau Gemahlin begründete

„Louis und Mathilde Bechmann-Stiftung"

hat nunmehr die staatliche Genehmigung erlangt.

./. Anbei beehre ich mich Euer Hochwohlgeboren einen Abdruck der ministeriellen Entschließung vom 1. September 1919 zur gefälligen Kenntnisnahme ergebenst zu übermitteln.

Das Weitere zum Vollzuge der Stiftung wird veranlaßt werden.

Mit dem Ausdruck größter Hochachtung und besten Grüßen von Haus zu Haus bin ich

Ihr ergebenster

9/10/19

Wild

Oberbürgermeister.

AR 25538 4/8 BECHMANN FAMILY MEMBERS FILE - LOUIS BECHMANN 1855-1920 ARCHIVES

Lichtenfels 18 Januar 1866.

Lieber guter Louis!

Endlich, nachdem ich in meinen heute Morgen, in meiner Verzweiflung an Dich abgesandten Zeilen meine Klagelieder angestimmt habe, sehe ich wieder einmal ein Briefchen von Dir, welches mich aus meiner Verstimmung reißt u. mir kund thut, daß Du unterm 14. d. an mich geschrieben, ohne daß ich eine Spur Deines Briefes gesehen hätte, & wirst Du Dir nun meine Beunruhigung wohl erklären können, wie auch ich mir vorstelle, wie Du vielleicht enttäuscht warst nirgends ein Lebenszeichen von mir zu finden. Dies zählt nun zu den vielen Annehmlichkeiten der Trennung, wer die Schuld an diesem spurlosen Verschwinden

A. GUTHERZ, LICHTENFELS.

trägt, werden wir wohl nicht ergründen,
doch wird es Dich zu verschärften Maß-
regeln beim Abliefern Deiner Briefe
mahnen, & mir wird dabei die süße
Gewohnheit, mit Dir mein Vertrauter
von Allem zu plaudern was mein
Herz bewegt, nicht leicht wieder ent-
zogen werden. Nur mußt Du
vor Allem nicht vergessen, mir stets
genau Deine Adresse anzugeben,
die ich sowohl in Deinem Heutigen
wie auch in Deinem letzten Donnerstag
erhaltenen Briefe vermisse & es mir
auch heute nicht gegönnt gewesen
wäre Dir zu schreiben, verdankte
ich nicht einem Wink aus Fürth, daß
meine nach Berlin gerichteten Zeilen
Dich dort treffen werden.
Die ganze Woche reich an ewigen Ein-
erlei, in Gesellschaft eines Nähmäd-
chens, von dem Geräusch der Nähmaschine
begleitet, ließ mir immer mehr die
Unannehmlichkeiten einer langen

Trennung & gar noch Verhinderung
schriftlicher Communicationen fühlen,
bis mich heute Nachmittag der beredete
Strom Deiner lieben Worte wieder
aufgerichtet, u. ich vertrauensvoll
nun von der Zukunft Besseres erwarte.
In Bamberg habe ich 2 durch Commissionen
auf die geringste Gemüthlichkeit beschränkte
Tage verbracht, nur Abends mich fried-
licher Ruhe hingegeben, mit den l.
Geschwistern von meinem Herzens-
kind in der Ferne gesprochen & mir
nochmals jene Sophanke des Salons ver-
gegenwärtiget, wo unsichtbare Mächte,
uns so fest, so innig verbunden haben.
Nicht wenig war ich, nach meiner Heim-
kehr, Samstag Morgens überrascht, ein
Kistchen an mich adressirt presentirt
zu bekommen, dessen Inhalt als von Dir
kommend doppelt süß geschmeckt,
aber hast Du denn nicht überlegt, zu
welchen Anforderungen Du mich er-
ziehst, wenn Du meinen Gaumen

mit solchen Leckerbissen verwöhnst; doch
nun will ich künftig beim Abhandeln
meiner Lieblings Gerichte discreter
verfahren, ich werde darauf bedacht
sein, auch Dir einmal eine Deiner
Lieblingsideen abzutauschen, vorläuf-
ig nim die Bestätigung, daß solche
mir & meinen l. Eltern trefflich
gemundet haben. Emma hat in Ihrem
Jüngsten Deiner l. Zeilen freudig er-
wähnt, läßt Dir einstweilen Grüße
sagen; auch von mir nimm eine
ganze Portion, eben so viele Küsse,
schicke recht bald ein paar Zeilen & gedenke,
Sonntag, wo Deine gute Mama zu
unserer Freude hier sein wird, zuweilen

Deiner
treuen Mathilde

Deine l. Grüße werden allseitig herzl. erwidert!

Seiner Königl. Hoheit
des
PRINZ REGENTEN LUITPOLD
von Bayern
ADJUTANTUR.

Seine Königl. Hoheit der Prinz-Regent

haben, von dem Ableben Euer Hochwohlgeboren

wohlgefälligst Kenntnis genommen, die erbetene Entlassung

allergnädigst für angemessen zu genehmigen geruht und Ihnen

für die bisher in Anhalt bekundete Pflichttreue Dank-

lichst ausdrücken.

Mit Bezugnahme auf vorstehende Entschließung habe ich

die Ehre zu sein

Euer Hochwohlgeboren

ergebenster

Walther

Oberst.

München, den 28 ten November 1912.

Seiner Kgl. Hoheit
des
PRINZ REGENTEN LUITPOLD
von Bayern
ADJUTANTUR.

Königliche Angelegenheit.

Seiner Königl: Hoheit
des
PRINZ REGENTEN LUITPOLD
von Bayern
ADJUTANTUR

An

den Kommerzienrat x. x.
Herrn Louis Bechmann,
Hochwohlgeboren,

123

Hier
Regina Palasthotel

Königliche Angelegenheit.

SKHOLE FÜR PRINZ-REGENTEN LUITPOLD
ADJUTANTUR

Schulentlassungs-Zeugniß

für

Louis Bechmann

geboren zu Fürth am 4. Dezember 1848

und confirmirt am 4. Dec. 1862

welcher die israelitische Religionsschule der Stadt Fürth Jahr Monat also besucht hat, daß er nun auf den Grund gewissenhafter Censuren sein Lehrer, aus derselben mit dem gesetzlichen Zeugnisse vorzüglicher Sittlichkeit sehr guter Fähigkeiten musterhaften Fleißes und vorzüglicher Kenntnisse zu anderweitigem weltbürgerlichem Berufe entlassen wird.

Unsere Segenswünsche begleiten ihn unter den Hoffnungen, er werde sich immer als ein dankbarer Sohn des Vaterlandes und als ein treue Anhänger der Religion beweisen.

Fürth, den 6. Dec. 1862.

Von dem Rabbinate als Inspection der israel. Religionsschule allda.

Dr. Lewi.

Taxe 1 fl.

Fürth, den 13. Juli 1875

DER
MAGISTRAT
der
Königl. Bayer. Stadt
FÜRTH

bescheinigt hiemit

daß Herr Handlungs-Lehrling

Ludwig Bechmann von hier

seine Lehrzeit in hiesiger Handlung vorschriftsmäßig zurückgelegt

hat.

Fürth

am 13. Juli 1875.

Königl. Bayer. Stadtmagistrat.

Schuhbeck

Jahres-Zeugniß

der k. Gewerb- u. Handelsschule zu Fürth.

Bachmann, Louis
geboren den 4 September 1848 zu Fürth,
hat im Studienjahr 1860/61 als Schüler des 1 Kurses der Handels-Abtheilung folgende allgemeine Noten verdient:

Fleiß: 1

Betragen: 1.

In den einzelnen Lehrgegenständen erwarb sich derselbe folgende Noten und Fortgangsplätze:

Unterrichtsgegenstände.	Fortgangs-		Unterrichtsgegenstände.	Fortgangs-	
	Note.	Platz.		Note.	Platz.
Religionskenntnisse . .	1	—	Mathematik	1	1.
Deutsche Sprache . .	1	1.	Geschichte	1	2.
Französische Sprache .	1	3.	Geographie	1	2.
Englische Sprache . .	1	5.	Naturgeschichte, Waarenkunde	1	9.
Italienische Sprache .	—	—	Physik	—	—
Einfache Buchhaltung .	—	—	Schönschreiben . . .	1	12.
Doppelte Buchhaltung .	—	—	Zeichnen	1	12.
Handelskunde . . .	1	3.			

Allgemeiner Fortgangsplatz: der erste unter 54 Mitschülern.

Derselbe hat die Erlaubniß zum Vorrücken in die nächst höhere Klasse erhalten.

Fürth, den 15ten August 1861.

Das königl. Rektorat.

Dr. Lang.

Reihenfolge der Noten:

I. Vorzüglich.
II. Sehr gut.
III. Gut.
IV. Hinlänglich.
V. Schlecht.

No 1339

Fürth, den 20. April 1876.

Vom
Magistrat
der Kgl. bayerl. Stadt Fürth

wird dem Kaufmann
Isaac Löb Bachmann nun für
wonnit Urkunde darüber ausgestellt, daß ihm durch
Beschluß vom 6. l. Mts. der Bürgerrechts-Verlust
Nicht verliehen worden ist.

Urkundlich unterschrift Fertigung.

Cramer

Cou

~90 ℔ Urkund.
N. 782 Bz.

Interims-Zeugniß.

Der Schüler des 1ten Kurses der Handels-Abtheilung der K. Gewerb- und Handelsschule

Bechmann, Louis,

hat in den Monaten October, November, December folgende allgemeine Noten verdient:

Fleiß: 1

Fortgang: 1

Sittliches Betragen: 1

Unter 66 Schülern erwarb er sich den 1 ten Platz.

Sein Fortgangsplatz in den einzelnen Unterrichtsgegenständen war folgender:

Unterrichtsgegenstände.	Fortgangs-Platz.	Unterrichtsgegenstände.	Fortgangs-Platz.
Religionskenntnisse	1	Mathematik	3.
Deutsche Sprache	1.	Geschichte	2.
Französische Sprache	1.	Geographie	3.
Englische Sprache	11.	Naturgeschichte und Waarenkunde	26.
Italienische Sprache	—	Physik	—
Einfache Buchhaltung	—	Schönschreiben	13.
Doppelte Buchhaltung	—	Zeichnen	16.
Contorwissenschaft	2.		

Fürth, den 17ten December 1860

Das Kgl. Rektorat der Gewerb- und Handelsschule.

Dr. Heller

Reihenfolge der Noten:

I. Vorzüglich.
II. Sehr gut.
III. Gut.
IV. Hinlänglich.
V. Schlecht.

Unterschrift der Eltern oder Pflegeeltern:

Gotte Bechmann

Interims-Zeugniß.

Der Schüler des 1 ten Kurses der Handels-Abtheilung der K. Gewerb- und Handelsschule

Bechmann, Ludwig

hat in den Monaten Januar, Februar, März folgende allgemeine Noten verdient:

Fleiß: 1

Fortgang: 1

Sittliches Betragen: 1

Unter 63 Schülern erwarb er sich den 1 ten Platz.

Sein Fortgangsplatz in den einzelnen Unterrichtsgegenständen war folgender:

Unterrichtsgegenstände.	Fortgangs-Platz.	Unterrichtsgegenstände.	Fortgangs-Platz.
Religionskenntnisse	1	Mathematik	1.
Deutsche Sprache	1.	Geschichte	10.
Französische Sprache	1.	Geographie	4.
Englische Sprache	4.	Naturgeschichte und Waarenkunde	6.
Italienische Sprache		Physik	
Einfache Buchhaltung		Schönschreiben	15.
Doppelte Buchhaltung		Zeichnen	10.
Contorwissenschaft	1.		

Fürth, den 22 ten März 1861.

Das Kgl. Rektorat der Gewerb- und Handelsschule.

Dr. Eberg.

Reihenfolge der Noten:

I. Vorzüglich.
II. Sehr gut.
III. Gut.
IV. Hinlänglich.
V. Schlecht.

Unterschrift der Eltern oder Pflegeeltern:

Gotte Bechmann

Herrn Louis Berthmann prüf. Fürth
Meines pr. Barometer-Empfindlichkeit und
Genauigkeit der inneren Eintheilung. Der
Preis seiner Druckspritze ist 4½", grösse.
Cuba ist 7", und bedarf zum Betrieb
ist die Räume der Communglocken N.7.

Berlin, den 22ten Febr
1869

Dr. Weber
pro Prof v Gräfe

H. G. B. Nr. 591.

Austrittszeugniss.

Bechmann, Louis

geboren zu Fürth den 4. ten Septemb. 1848.

hat die **Handels-Abtheilung** der Königlich Bayerischen Gewerb- und Handelsschule, und zwar

den 1. Kurs von 17. ten Oktober 1860 bis 20. ten August 1861.

den 2. Kurs von 17. ten Oktober 1861 bis 22. ten August 1862

~~den 3. Kurs von . . ten . . . . . 18 . . bis . . ten . . . . . 18 .~~

besucht, und folgende Noten erworben:

Fleiß: I.
Fortgang: I.
Betragen: I.
} die ausgabe Note

Solches wird demselben bei seinem Austritte hiemit amtlich attestirt.

Fürth, den 23. ten August 18 62

Königl. Rektorat der Gewerb- und Handelsschule.

v. N.

Dr Krauspine

Note I. Vorzüglich.
„ II. Sehr gut, sehr groß.
„ III. Gut, groß.
„ IV. Hinlänglich.
„ V. Ungenügend.

Taxe: 15 Kreuzer.

Jahres-Zeugniß

der k. Gewerb- u. Handelsschule zu Fürth.

Buchmann, Louis

geboren den 4. September 1842 zu Fürth

hat im Studienjahr 18 61/62 als Schüler des II. Kurses der Handels-Abtheilung folgende allgemeine Noten verdient:

Fleiß: I.
Betragen: I.
} d. i. erste Note

In den einzelnen Lehrgegenständen erwarb sich derselbe folgende Noten und Fortgangsplätze:

Unterrichtsgegenstände.	Fortgangs-		Unterrichtsgegenstände.	Fortgangs-	
	Note.	Platz.		Note.	Platz.
Religionskenntnisse . .	I	—.	Mathematik	I	1
Deutsche Sprache . .	I	1	Geschichte	I	2
Französische Sprache .	I	1	Geographie	I	1
Englische Sprache . .	I	1	Naturgeschichte, Waaren-		
Italienische Sprache .	I	1	kunde	—	—
Einfache Buchhaltung .	I	2	Physik	II	1
Doppelte Buchhaltung .	—	—	Schönschreiben . . .	I	5
Handelskunde . . .	I	1	Zeichnen	I	2

Allgemeiner Fortgangsplatz: der erste unter 22 Mitschülern.

Derselbe hat die Erlaubniß zum Vorrücken in die nächst höhere Klasse erhalten.

Fürth, den 22 ten August 1862.

Das königl. Rektorat.

K. GEWERB- U. HANDELSSCHULE FÜRTH

n. v.
Dr Hemmerich

Abwesenh. Tage: 15 Tage.

Reihenfolge der Noten:

I. Vorzüglich.
II. Sehr gut.
III. Gut.
IV. Hinlänglich.
V. Schlecht.

Religions-Schule.

Jahrgang 18 55/56 Nro. 17.

Louis Bachmann

geboren den 4ten Dezember 1848 erhält andurch **Dispensation** vom Besuche der obengenannten Schule unter den Bedingungen, daß:

1) das Schulgeld bezahle,

2) nur von geprüften und bestätigten Lehrern unterrichtet werde,

3) sich alle Jahre entweder zur öffentlichen oder zu einer Privatprüfung stelle.

Fürth, den 20ten Mai 1855.

Das Rabbinat als Inspektion der Religionsschule.

Dr Löwi.

Taxe frei.

Louis

1867

Am 12 April 1867 erkrankte
ich Lebensgefährlich an einer Lungenentzündung
welche mich 3 Monate in der Geschäft zu
kommen verhinderte, und unterblieb
in Folgen dessen Louis Reise nach Amerika
behandelnder Arzt Dr Weichselbaum Arzt
Stern. — Habe auch keinen Auswanderung
Pass genommen, und Louis bei der Taterung
im Jo diesem Jahre, so wie im Hausbogen angemeldet

Exp. No. 7371

Gebühren-Zettel.

pd. Commis Ludw. Bechmann

hat in S. Auswanderung

binnen 3 Tagen bei Executionsvermeidung

folgende Gebühren anher zu bezahlen, nämlich:

Taxe	.	36
Copialgebühren	.	6
Stempelbetrag	.	15½
Strafe	.	.
Citations u. Zustellgebühren	.	4
Besondere Gebühren	.	.
Regierungstaxen	.	.
Summa	1.	=1½

empfangen
Pann

Taxbuch No. 1198

Fürth, den 28/2 1867

Taxator Amt des Magistrats.

Pann

EH: 5571.

Fürth, den 27. Februar 1867.

Der
Magistrat der königl. bayer. Stadt
Fürth
urkundet dem Handlungs-Commis
Ludwig Bechmann,
Sohn des Kaufmanns Jean Adolf Bechmann von
hier, geboren am 4. September 1848, die Erlaubniß zur
Auswanderung nach Nordamerika, da er alle Vor-
bedingungen erfüllt, und durch ärztliches
Zeugniß dargethan hat, daß er dienstlich militärdienst
untauglich ist.

Urkundlich amtlichen Siegels & Unterschrift.

Haller

Gratis.

1 fl. 12 kr. PhN: 1198.

B

Schutzpoken = Impfungsschein.

Der unterzeichnete Gerichtsarzt im Polizeibezirke der kgl. Bayer. Stadt Fürth, beurkundet hiemit auf den Grund der Hauptungs-Liste vom Jahr 1848/9 Ziffer 38 daß

Louis Bechmann

geboren zu Fürth den 4 Septemb 1848

laut betreffenden Scheines von dem praktischen Arzte

Dr. Weichselbaum

daselbst den 1. Mai 1849 mit Schutzpoken geimpft worden ist, die sich am 8ten Tage als unzweifelhaft echte erwiesen haben

Fürth, d. 30 Juni 1849

der k. Gerichtsarzt

Dr. Braun

B

Schutzpoken = Impfungsschein.

Der unterzeichnete Gerichtsarzt im Polizeibezirke der kgl. Bayer. Stadt Fürth, beurkundet hiemit auf den Grund der Hauptimpf-Liste vom Jahr 1848/9 Ziffer 38 daß

Louis Bechmann

geboren zu Fürth den 4 Septemb. 1848

laut betreffenden Scheines von dem praktischen Arzte

Dr. Weichselbaum

daselbst den 1. Mai 1849 mit Schutzpoken geimpft worden ist, die sich am 8ten Tage als unzweifelhaft echte erwiesen haben

Fürth, d. 30 Juni 1849

der k. Gerichtsarzt

Dr. Braun

Vom Hochzeitstag 24 April 1876
bei Nachlaß Gerthey eingefunden

בשני בשבת ביום שלשים לחדש ניסן שהוא רח אייר שנת חמשת אלפים
ושש מאות ושלשים ושש לבריאת עולם למנין שאנו מנין כאן קק״ ביורדא
איך רבי נחמן אריה המ״כ לואיס בן החבר ר בנימן זאב המ״כ וואלף
אמר להדא בתולתא מאטהילדע בת ה״ח ר״ אלכסנדר

הוי לי לאנתו כדת משה וישראל ואנא אפלח ואוקיר ואיזון ואפרנס יתיכי כהלכת גוברין
יהודאין דפלחין ומוקרין וזנין ומפרנסין לנשהון בקושטא ויהיבנה ליכי מהר בתוליכי
כסף זוזי מאתן דחזי ליכי מדאורייתא ומזוניכי וכסותוכי
וספוקיכי ואיעל לותיכי כארח כל ארעא וצביאת מרת מאטהילדע
בתולתא דא והוית ליה לאנתו ודן נדוניא דהנעלת לי מבי אבוה
בין בכסף בין בדהב בין בתכשיטין במאני דלבושא ובשמישי דערסא הכל קבל עליו
רבי נחמן אריה חתן דנן ב חמשין
לטרין והוסיף לה מן דליה עוד חמשין לטרין סך הכל מאה
לטרין דכסף וכך אמר רבי נחמן אריה
חתן דנן אחריות שטר כתובתא דא ונדוניא דן ותוספתא דא קבלת עלי ועל ירתי
בתראי להתפרע מכל שפר ארג נכסין וקנינין דאית לי תחות כל שמיא דקנאי ודעתיד
אנא למקני נכסין דאית להון אחריות ודלית להון אחריות כלהון יהון אחראין וערבאין
לפרוע מנהון שטר כתובתא דא ונדוניא דן ותוספתא דא ואפילו מן גלימא דעל כתפאי
בחיים ובמות מן יומא דנן ולעלם ואחריות שטר כתובתא דא ונדוניא דן ותוספתא דא
קבל עליו רבי נחמן אריה
חתן דנן כחומר כל שטרי כתבות ותספתות דנהגין בבנת ישראל העשויים כתקון
חכמינו ז״ל דלא כאסמכתא ודלא כטופסי דשטרי וקנינא מן רבי נחמן אריה
המכונה לואיס בן החבר״ר בנימן זאב המ״כ וואלף חתן דנן למרת
מאטהילדע בת החבר רבי אלכסנדר בתולתא
דא ככל מה דכתב ומפורש לעיל במנא דכשר למקניא ביה הכל שריר וקים

נאם Louis Bechmann החתן

נאם אברהם בן כה״ר יעקב עבערט הלוי עד

נאם מאיר בן כה״ר יעקב באומערהייגער עד

Mathesius, Beckmann

Volksstaat Bayern.

Staatsangehörigkeitsausweis.

(Zur Benutzung im Inland.)

Der Kaufmann Herr Louis Bachmann,

geboren am 4. September 1848 in Fürth i/Bayern

besitzt die Staatsangehörigkeit im Volksstaat Bayern. und wohnt seit Jahren in hiesiger Stadt.

Fürth, den 27. November 1920

Stadtrat.

STADTRAT FÜRTH i. BAYERN

Reichsdruckerei.

Der Oberbürgermeister der Stadt Nürnberg.

Nürnberg, den 16. Mai 1912.

Euer Hochwohlgeboren

übermittle ich anbei Abschrift des von mir vorgenommenen Schreibens der Geheimkanzlei vom 11. lfd. Monats und die Ihnen von Seiner Königlichen Hoheit dem Prinzregenten mitbestimmte Luitpold-Medaille in Silber mit meinen herzlichsten Glückwünschen!

Mit aller Hochachtung

Ihr

sehr ergebener

Schuh

Oberbürgermeister, Kgl. Geheimer Rat.

Auszeichnung. Kommerzienrat Louis Bechmann wurde [redacted] Luitpoldmedaille in Silber verliehen.

Zur Eröffnungsfeier der Bayerischen Gewerbeschau in München, die heute stattfindet, ist als Vertreter der Stadt Herr Oberbürgermeister Kutzer dorthin gereist. Bei dieser Gelegenheit sollte auch eine Huldigung der schönsten Mädchen aus den bayerischen Städten vor dem Prinzregenten stattfinden. Manche Magistrate sahen sich hier vor eine heikle Aufgabe gestellt, die ihnen mitunter durch das Eingreifen des Bürgermeisters abgenommen wurde. In Fürth hat man überhaupt von der Entsendung von Vertreterinnen unserer Furthensia abgesehen, nachdem der Regent nicht selbst die Ausstellung eröffnet und Fürth so viele schöne Mädchen hat — es sind eigentlich alle hübsch —, daß die Auswahl sehr schwer gewesen sein würde und schon die Galanterie den Damen gegenüber es verbot, einzelne als die Schönsten zu erküren.

Nachlaß. Der vor einiger Zeit verstorbene langjährige Armenpflegschaftsrat Neuschütz hat der Stadt über [redacted] eine Nichte noch

kommen, nachdem er sich nach der Tat zechend in verschiedenen Wirtschaften herumgetrieben hatte. Urteil: [redacted] Jahre Zuchthaus, 5 Jahre Ehrverlust.

Bayerisches.

Archivalienschenkung. Die Erben des Schloßgutsbesitzers Leopold Fischer in Schwindegg haben die Reste der dort befindlichen Registratur dem Kgl. Bayer. Allgemeinen Reichsarchiv in München schenkungsweise überlassen. Die Registratur enthält hauptsächlich Akten und Rechnungen, die insbesondere für das 18. Jahrhundert ein Bild der Verhältnisse in einer kleinen adeligen Hofmark gewähren. Den Schenkern gebührt für das bewiesene Verständnis und den nachahmenswerten Gemeinsinn lebhafte Anerkennung sowie der Dank aller Geschichtsfreunde.

An Hitzschlag gestorbene bayerische Soldaten. Bei den großen Manövern am Samstag bei Mörchlingen vor dem Kaiser sind wie jetzt festgestellt worden ist, bei der hohen Temperatur insgesamt 18 Soldaten an [illegible]

Im Namen Seiner Majestät des Königs.

Seine Königliche Hoheit Prinz Luitpold,
des Königreichs Bayern Verweser,

haben Sich unterm 27ten September l. J. allergnädigst bewogen gefunden,

dem Kommerzienrath Louis Bachmann

in Fürth

den Königlichen Verdienst-Orden vom heiligen Michael

IV. Klasse

zu verleihen.

Zur Legitimation hierüber wird gegenwärtiges Brevet von dem Staatsministerium des Königlichen Hauses und des Aeußern als Großkanzleramte des genannten Ordens ausgestellt.

München, den 7. Oktober 1909.

Z. A.

Der D. Verweser

v. Löwel

Cyne

Herrn

TELEFON Nº 6816.

Keine Ladenmiete,
Billigste Preise,
Eigenfabrikation.

SAUER & SOHN

VORMALS SAUER & HAASE.

1872

Eigene Fabrikation und grosses Lager von
JUWELEN, GOLD-UND SILBERWAREN.
Specialität: Feine Juwelenstücke.

NÜRNBERG,
vord. Jnsel Schütt 8-10.

Ew. Hochwohlgeboren

beehren wir uns mitzuteilen, dass unser Lager sowohl in feinen Juwelenstücken eigener Fabrikation, wie auch in sämtlichen anderen Gold- und Silberwaren wieder um eine hervorragende Collektion aparter, vornehmer Neuheiten in allen Preislagen bereichert worden ist.

Wir gestatten uns ganz besonders darauf hinzuweisen, dass wir Fabrikation und Verkauf vereint in eigenem Hause betreiben und deshalb bei unserer Kalkulation weder hohe Ladenmiete noch sonstige Ladenspesen zu berücksichtigen brauchen.

Satzungen

des

königlichen Verdienstordens vom heiligen Michael

vom 16. Dezember 1887/20. April 1894.

Art. I.

Der Verdienstorden vom heiligen Michael besteht künftig aus vier Klassen.

Art. II.

Die erste Klasse des Verdienstordens vom heiligen Michael zerfällt in zwei Abteilungen, deren erste die Bezeichnung Großkreuz führt.

Art. III.

Die zweite Klasse zerfällt gleichfalls in zwei Abteilungen: mit und ohne Stern.

Art. IV.

Das Ordenszeichen der drei ersten Klassen besteht aus einem oben mit der Königskrone bedeckten, goldenen, lasurblau emaillierten Kreuze mit acht breiten Spitzen, in dessen Mitte auf der Hauptseite, von Gold erhaben dargestellt, der heilige Michael in kriegerischer Rüstung mit einem, die Aufschrift Quis ut Deus tragenden Schilde, auf der Gegenseite das Wort Virtuti erscheint.

Art. V.

An den Ordenszeichen für die beiden Abteilungen der ersten Klasse ist die Figur des heiligen Michael rings mit goldenen Strahlen umgeben und tragen die vier Kreuzesteile die goldenen Buchstaben P. F. F. P. bezeichnend: Principi Fidelis Favere Patriae.

Art. VI.

Das Ordenszeichen für die vierte Klasse gleicht jenem für die dritte, mit dem Unterschiede, daß es aus Silber besteht, und daß die Krone und die Figur des heiligen Michael in Silber gebildet ist.

Art. VII.

Das Ordensband ist zu zwei Dritteilen der Breite dunkelblau und zu einem Dritteil rosenfarben, und letztgenannte Farbe auf beiden äußeren Seiten gleich verteilt angebracht.

Nur das Großkreuz wird an einem Bande getragen, welches zu zwei Dritteilen der Breite rosenfarben, zu einem Dritteil dunkelblau ist und die dunkelblaue Farbe an beiden äußeren Seiten in gleicher Verteilung enthält.

Art. VIII.

Die Inhaber des Großkreuzes tragen das Ordenszeichen an einem vier Finger breiten Bande (Art. VII Absatz 2) von der linken Schulter zur rechten Seite abwärts, die Inhaber der zweiten Abteilung der ersten Klasse das gegen das Großkreuz etwas kleinere Ordenszeichen an einem gleich breiten Bande (Art. VII Absatz 1) in der gleichen Weise.

Die Inhaber beider Abteilungen der ersten Klasse tragen außerdem auf der rechten Brustseite einen silbernen Stern mit Strahlen, auf welchem das Ordenskreuz mit dem Sinnspruche Quis ut Deus wiederholt und welches bei der zweiten Abteilung der ersten Klasse etwas kleiner gebildet ist als bei der Großkreuzabteilung.

Art. IX.

Die Inhaber der zweiten Klasse tragen das im Vergleiche mit dem Zeichen der ersten Klasse kleinere Ordenskreuz an einem minderbreiten Bande am Halse auf der Brust hängend, und jene der ersten Abteilung dieser Klasse außerdem auf der rechten Brustseite einen silbernen Stern, welcher in dem blau emaillierten, mit Gold eingefaßten Mittelteile den Sinnspruch Quis ut Deus in Gold enthält.

Art. X.

Die Inhaber der dritten und jene der vierten Klasse tragen die gegen die vorhergehende Klasse noch kleineren Ordenszeichen an einem noch schmäleren, jedoch für beide Klassen gleich breiten Bande auf das Kleid geheftet.

Art. XI.

Die Ritter des St. Hubertusordens, welchen das Großkreuz des Verdienstordens vom heiligen Michael verliehen ist, bezeichnen dasselbe nur durch Tragung des Ordenszeichens der vierten Klasse.

Inländische Inhaber des Großkreuzes des Verdienstordens vom heiligen Michael, welche zugleich Inhaber des Großkreuzes des Verdienstordens der Bayerischen Krone sind, tragen zu den Insignien des letztgenannten Ordens nur den Großkreuzstern und das Ordenszeichen der vierten Klasse des Verdienstordens vom heiligen Michael.

Im Falle der Verleihung des Großkreuzes des Verdienstordens der Bayerischen Krone an einen inländischen Inhaber des Großkreuzes des Verdienstordens vom heiligen Michael wird das demselben zugestellte Ordenskreuz des letztgenannten Ordens gegen Aushändigung eines Ordenszeichens der vierten Klasse eingezogen.

Art. XII.

Die Verleihung eines höheren Grades des Verdienstordens vom heiligen Michael an Inländer ist in der Regel durch den Besitz des nächst niedrigeren Grades dieses Ordens bedingt.

Art. XIII.

Die Grade des Verdienstordens vom heiligen Michael reihen sich jenen des Verdienstordens der Bayerischen Krone in folgender Weise an:

1. Großkreuz des Kronordens.
2. Großkreuz des Michaelsordens.
3. I. Klasse des Michaelsordens.
4. Großkomturkreuz des Kronordens.
5. II. Klasse mit Stern des Michaelsordens.
6. Komturkreuz des Kronordens.
7. II. Klasse des Michaelsordens.
8. Ritterkreuz des Kronordens.
9. III. Klasse des Michaelsordens.
10. IV. Klasse des Michaelsordens.

Art. XIV.

Alle Diejenigen, welchen bis zum heutigen Tage der Verdienstorden vom heiligen Michael verliehen worden ist, tragen denselben mit den bisherigen Ordenszeichen unter der bisherigen Gradbenennung nach den bisherigen Satzungsbestimmungen fort.

Jedoch treten die Vorschriften des Art. XI auch für die bishergen Inhaber des Großkreuzes des Verdienstordens vom heiligen Michael in Kraft.

Inländer, welchen das Großkreuz des Verdienstordens vom heiligen Michael nach den bisherigen Satzungen verliehen wurde, haben das Ordenszeichen, insoferne nicht die Bestimmungen des Art. XI Platz greifen, künftig an dem im Art. VII Absatz 2 beschriebenen Ordensbande zu tragen.

Die dermaligen nicht bayerischen Inhaber des Großkreuzes des Verdienstordens vom heiligen Michael sind berechtigt, nach eigener Wahl entweder das bisher vorgeschriebene Band fortzutragen, oder das im Art. VII Absatz 2 bezeichnete Ordensband künftighin anzulegen.

Art. XV.

Mit dem Verdienstorden vom heiligen Michael wird ein Verdienstkreuz, eine silberne und eine bronzene Medaille verbunden.

Art. XVI.

Das Verdienstkreuz des Verdienstordens vom heiligen Michael besteht aus einem silbernen Kreuze mit acht breiten Spitzen, in dessen Mitte auf der Hauptseite, von Silber erhaben dargestellt, der heilige Michael in kriegerischer Rüstung mit einem die Aufschrift Quis ut Deus tragenden Schilde, auf der Gegenseite das Wort Virtuti erscheint.

Dasselbe wird an einem aus drei rosenfarbenen und zwei dunkelblauen schmalen Streifen zusammengesetzten Bande auf das Kleid geheftet getragen.

Art. XVII.

Die silberne und die bronzene Medaille des Verdienstordens vom heiligen Michael enthält auf der Hauptseite eine Darstellung des Ordenskreuzes mit der Figur des heiligen Michael, auf der Gegenseite das Wort Virtuti in Eichenbekränzung aufgeprägt und wird an einem aus drei dunkelblauen und zwei rosenfarbenen schmalen Streifen zusammengesetzten Bande wie das Verdienstkreuz getragen.

Art. XVIII.

Das Verdienstkreuz des Verdienstordens vom heiligen Michael wird der IV. Klasse dieses Ordens, die silberne Medaille der silbernen Medaille des Verdienstordens der Bayerischen Krone und die bronzene Medaille der silbernen Medaille des Verdienstordens vom heiligen Michael unmittelbar angereiht.

Art. XIX.

Die bisherigen Satzungen und die zu denselben erlassenen Vorschriften bleiben in Kraft, insoferne sie neben den vorstehenden ändernden Bestimmungen anwendbar erscheinen.

Besitz-Zeugnis.

Seine Königliche Hoheit

Prinz LUITPOLD

des Königreichs Bayern Verweser, haben dem Fabrikbesitzer, Kommerzienrat Louis Bechmann in Fürth

die „Prinz-Regent Luitpold-Medaille" in Silber Allergnädigst zu verleihen geruht.

Dessen zur Bestätigung wird dieses Besitzzeugnis ausgestellt.

München, den 18. Mai 1912.

K. Staatsministerium
des Königlichen Hauses und des Aeußern

J. A.
Der K. Staatsrat

№ 14320

Allerhöchste Verordnung, die Stiftung der Prinz-Regent-Luitpold-Medaille betreffend.

Im Namen Seiner Majestät des Königs.

Luitpold,

von Gottes Gnaden Königlicher Prinz von Bayern,

Regent.

Wir haben Uns bewogen gefunden, neben der für die Armee gestifteten Jubiläums-Medaille eine Verdienst und Gedenk-Medaille zu stiften, welche den Namen „Prinz-Regent-Luitpold-Medaille" führen soll.

Hierüber verordnen Wir was folgt:

§ 1.

Die Verleihung der Medaille erfolgt durch Uns aus eigener Bewegung.

§ 2.

Die Medaille wird in Silber und in Bronze verliehen, doch behalten Wir Uns vor, in besonderen Fällen sie auch in Gold zu verleihen.

§ 3.

Die Medaille zeigt auf der Vorderseite Unser Bildnis mit der Umschrift „Luitpold Prinz Regent von Bayern", auf der Rückseite den Bayerischen Rautenschild, auf welchem eine Königskrone ruht, mit der Umschrift: „In Treue fest" und der zu beiden Seiten des Schildes verteilten Jahreszahl 1905. Die silberne und die bronzene Medaille wird an einem hochroten Bande auf der linken

Brust nach den inländischen Orden und Ordensmedaillen, die goldene Medaille aber an einem gleichfarbigen, nur etwas breiteren Bande um den Hals getragen.

§ 4.

Den Beliehenen wird vom Staatsministerium des Königlichen Hauses und des Äussern ein Besitzzeugnis nebst einem Abdruck gegenwärtiger Verordnung zugestellt.

§ 5.

Nach dem Ableben der Beliehenen wird die Medaille den Hinterbliebenen zum Andenken belassen.

§ 6.

Die Kosten für Beschaffung der Medaille haben Wir auf die Hofkasse übernommen.

Gegeben zu München, den 30. Juni 1905.

Luitpold,

Prinz von Bayern,

des Königreichs Bayern Verweser.

Frhr. von Podewils.

Auf Allerhöchsten Befehl:

Der General-Sekretär:

von Giehl.

Abschrift.

München, den 11. Mai 1912.

Seiner Königlichen Hoheit des
Prinzregenten
Luitpold von Bayern
Geheim-Kanzlei.

Seine Königliche Hoheit der Prinz-Regent haben Sich bewogen gefunden, dem Fideikommißbesitzer Kommerzienrat Louis Bechmann in Fürth in Anerkennung seiner mildtätigen, opferwilligen Gemeinnützigkeit die Prinz-Regent Luitpold-Medaille in Silber zu verleihen und lassen Euer Hochwohlgeboren ersuchen, die hier mitfolgende Dekoration dem Herrn Kommerzienrat Bechmann überreichen zu wollen.

v. Wiedenmann, Gl. Adjt.

Seiner Hochwohlgeboren
Herrn K. Oberamtmann Rat Dr. von Schuh
Oberbürgermeister
Nürnberg.

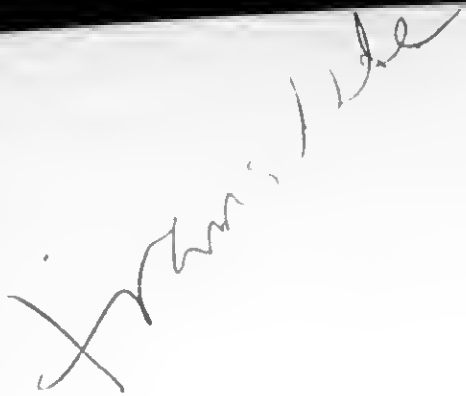

Beglaubigte Abschrift.

Fürth, den 17. August 1909.

Sehr geehrter Herr Oberbürgermeister!

Beifolgend übermittle mündlicher Besprechung gemäss

M 20 000 in 3½ % bayer. Staatspap.

mit Zinsengenuss ab 1. September.

Wie ich schon vor 3 Jahren anlässlich der Anwesenheit Seiner Königlichen Hoheit des Prinzen Ludwig von Bayern in Fürth 5000 M zur Förderung der Säuglingsfürsorge der Stadtgemeinde Fürth überwiesen habe, so bestimme ich auch obengenannten Betrag dem gleichen Zwecke, dessen Erfüllung mir einer der wichtigsten Aufgaben der Gegenwart zu sein scheint.

Das heute überwiesene Kapital soll in das Eigentum der Stadtgemeinde Fürth übergehen und von ihr als unveräusserlicher Fonds verwaltet werden; die Renten sind für Säuglingsfürsorge, insbesondere zur Unterstützung Unbemittelter zu verwenden; die nähere Anwendung soll dem I. Bürgemeinder überlassen sein.

Ich behalte mir vor, bis zum 1. Februar 1911 anzuordnen, dass die Stadtgemeinde Fürth mit obigem Kapitale eine Stiftung begründe und hiebei den Zweck innerhalb der obigen allgemeinen Bestimmung näher zu bezeichnen, auch über die Verwaltung dieser Stiftung noch Weiteres festzusetzen. Treffe ich bis zum genannten Zeitpunkt eine solche Verfügung nicht, so bleibt es für alle Zeit bei der Bildung eines städtischen Fonds für Säuglingsfürsorge.

Um mich nicht den Nachreden auszusetzen, mit welchen hier Schenkungen zu wohltätigen Zwecken gerne bedacht werden, bin ich genötigt zu bestimmen, dass vorerst niemand

von meiner Schenkung etwas erfahren soll und ohne meine Erlaubnis darüber nichts in die Oeffentlichkeit gelangen darf. Insbesondere mögen auch die Kollegien der Stadt Fürth keinen Bericht erhalten, vielmehr mögen Sie, hochgeehrter Herr Oberbürgermeister, die Schenkung annehmen und über ihre Verwaltung allein bestimmen.

Etwaige Kosten der Verwaltung mögen aus der Rente gedeckt werden. Der gesetzlichen Verbescheidung der Rechnung über den begründeten Fonds trete ich nicht entgegen.

Sollte dieser Brief zu den Akten genommen werden müssen, so möge dies in der Weise geschehen, dass das Original gesondert geschlossen verwahrt und eine von Ihnen beglaubigte Abschrift, der meine Unterschrift nicht beigefügt ist, den Akten einverleibt wird.

x.x.x.

Mit vorzüglicher Hochachtung

Ihr ergebener

x.x.

Zur Beglaubigung:

Fürth, den 30. Dezember 1910.

Der Oberbürgermeister:

MAGISTRAT DER K.B. STADT FÜRTH

Der
Oberbürgermeister

Fürth, den 30. XII. 1910

Sehr geehrter Herr Kommerzienrat

Anbei einen Abdruck Ihres Schreibens aus dem Abt, wo es in beglaubigter Abschrift aber namentlich hinterliegt.

Nochmals: Frohes Neujahr Ihnen u. Ihrer ganzen Familie

Ihr
ergebenster
Kutzer

S. P.

Herrn Kommerzienrat Bechmann

Fürth i/B.

Prannenadeplatz 8.

Mit den besten Empfehlungen von
Ihrem ergebenen

Dr. phil. h. c. O. von Petri
kgl. Geheimer Commerzienrat

Nürnberg 27/6 1913 Untere Pirkheimerstraße 11

...ller.

Reiche Stiftungen und Schenkungen. In dem Dankschreiben für die Glückwünsche der Stadtverwaltung zu seinem 70. Geburtstag bekundet Kommerzienrat Louis Bechmann, daß er das fortwährende Aufblühen der Stadt Fürth, das schon der

Freitag, den 11. Oktober

Geburtsort seiner Eltern war, stets mit lebhaftem Interesse verfolge und wünscht der Stadt einen weiteren Aufstieg. Um dem Gemeinwohl seiner Vaterstadt zu dienen, überweist Kommerzienrat Louis Bechmann 50 000 Mark zu der bereits gestern mitgeteilten Louis und Mathilde Bechmann'schen Stiftung für gemeinnützige Zwecke, wie Wohnungsfürsorge oder Tuberkulosebekämpfung. Bis zur endgültigen Festsetzung des Stiftungszweckes sollen die Zinsen dem Kapital zugeschlagen werden. Der Vorsitzende bemerkt hierzu, daß die Stiftungsfestsetzung in den nächsten Monaten erfolgen werde. Jedenfalls sei die Stiftung als wertvolle Ergänzung der von der Stadt durchgeführten Maßnahmen zur Bekämpfung der Tuberkulose besonders geeignet. O.B Dr. Wild wird ermächtigt, dem Stifter für diese das Gemeinwohl so hervorragend fördernde hochherzige Stiftung den Dank und die Anerkennung des Stadtmagistrats und der Stadtverwaltung auszusprechen. Zum Zeichen der Anerkennung des von dem Stifter bewiesenen Gemeinsinns erhebt sich der Magistrat von den Sitzen. Ferner hat Kommerzienrat Louis Bechmann 3000 Mark als besondere Zuweisung gegeben zur Unterstützung bedürftiger Familien, Witwen und Waisen insbesondere durch billige Beschaffung von Lebensmitteln und Heizstoffen.

ALFRED NATHAN
KGL. BAYR. HOFRAT

Meran, 23. I. 13.

Ihr Schreiben vom 21. ds. Mts.

erhielt ich

heute

und bestätige

Ihnen gleichzeitig mit, über Ihre Frage,

Janzija Johannitergrade.

Ich wäre Ihnen sehr verbunden

wenn mir der mir zugesicherte

Vortrag schon recht bald gehalten

ALFRED NATHAN
KGL. BAYR. HOFRAT

Meran, 23. I. 13.

Sehr verehrter Herr Commerzienrat!

Ihren Erdl. Brief habe ich mit bestem Dank erhalten und habe ihn der Prinzessin Therese eingesandt, damit sie sich gleich mir über Ihre hochherzige Gesinnung freut.

Sie wird Ihnen ganz bestimmt durch mich oder eine zweite Person ihren Dank aussprechen

lassen, zu dem ich
meinerseits den Vorreiter machen
möchte.

Ich habe mir erlaubt, Ihrem
Wunsche zu entsprechen u. die
Hofbuchdruckerei Pokorny in
Teschen beauftragt, Ihnen
50 Exemplare des Büchleins
zu übersenden.

Die Buchhandlungen haben nämlich
keinen so großen Vorrat und
man muß schon auf ein
einzelnes Exemplar eine Zwischenzeit
warten.

Deshalb wählte ich die Firma in
Teschen, die nach Mitteilung der
Prinzessin noch etwa 200 Exemplare
lagern hat.

Hier ist es immer noch sehr
kalt, die Hotels sind leer u.
von den größten Geschäften wird
gemunkelt, daß sie verkrachen.

Ich danke Ihnen nun einst,
weilen nochmals von Herzen
für Ihre vornehme, hochher-
zige Gesinnung u. bin unter

herzlichen Grüßen für Sie,

Ihre hochverehrte Frau Gemahlin,

Julius v. d. Gattin

Ihr Tonkünstler ergebener

Alfred Nath

Intentional Second Exposure

lassen, zu dem ich
meinerseits den Vorreiter machen
möchte.

Ich habe mir erlaubt, Ihrem
Wunsche zu entsprechen u. die
Hofbuchdruckerei Pokorny in
Teschen beauftragt, Ihnen
50 Exemplare des Büchleins
zu übersenden.

Die Buchhandlungen haben nämlich
keinen so großen Vorrat und
man muß schon auf ein
einzelnes Exemplar eine Zwischenzeit
warten.

Deshalb wählte ich die Firma in
Teschen, die nach Mitteilung der
Prinzessin noch etwa 200 Exemplare
lagern hat.

Hier ist es immer noch sehr
kalt, die Hotels sind leer u.
von den größten Geschäften wird
gemunkelt, daß sie verkrachen.

Ich danke Ihnen nun einst,
weilen nochmals von Herzen
für Ihre vornehme, hochher-
zige Gesinnung u. bin unter

Meran, 30. Januar 1913.

Sehr verehrter Herr Commerzienrat!

Das wird eine Freude sein, wenn ich Ihren lieben Brief mit der hochherzigen Bestellung, für die auch ich Ihnen bestens und innigst danke, wieder einsende! Wie es der Zufall wollte, traf heute ganz gleichzeitig mit Ihrem l. Schreiben ein Brief mit dem Auftrag ein, Ihnen, sehr verehrter Herr Kommerzien-

Dr. Näßlein auf, wenn aus der Reise im März etwas werden sollte.

Die Erbteilung macht furchtbare Schwierigkeiten, weil die Gemälde, Skizzen u. der ganze Nachlaß gleichheitlich unter die 4 Erben verteilt werden soll. Es ist sehr edel und vornehm vom neuen Regenten, daß er keinerlei Sonderansprüche für sich gelten macht.

VORSTAND
DER
ISRAEL. KULTUS-GEMEINDE
FÜRTH.

Fürth, am 4 Januar 1910

↑
Elections →
2nd, in reserve
for IKG

Ollw

Rechmann

Sinr.!

Hiermit beehren wir uns Ihnen zur Kenntnis zu bringen,
daß Sie bei der am Sonntag, den 9. Januar d. Js. stattfindenden Vorstandswahl
der hiesigen israelitischen Kultusgemeinde als II. Vorsitzender
zum Vorstand gewählt worden sind.

Hochachtend!

Der Wahlkommissär:
Sigmd. S. Arnstein

VORSTAND
DER
ISRAEL. KULTUS-GEMEINDE
FÜRTH.

Fürth, am 4 Januar 1900.

An

Herrn Leib Bechmann

hier.

Hiermit beehren wir uns Ihnen mitzutheilen, daß Sie bei der am heutigen Tage stattgefundenen Vorstandswahl der hiesigen israelitischen Kultusgemeinde als II. Vorsteher gewählt worden sind.

Hochachtend!

Der Vorsitzende:
Sigmd. S. Arnstein

„Kritische Streiflichter“

Redaktion und Admistration II. Rueppgasse 19.

WIEN, am 11 Februar 1906

Hochverehrtester Herr Königlicher Kommerzienrat!

Wenn uns auch die heute zur Kritik vorliegende Festschrift des Ihnen Ehrentages am 25/2. M. mit Zeitungsexemplar nicht übersendet, fühlen wir uns dennoch von der Verpflichtung durchdrungen, Euer Hochwohlgeboren persönlich in Ihrem Ehrentage Ihnen unsere Glückwünsche nicht zu versagen, und Sie ersuchen, unsere Notizen gütigst entgegen nehmen zu wollen, für den gestrigen Artikel mit einer Entschädigung uns zu erkennen.

Indem wir Ihr gütiges Wohlwollen erbitten, zeichnen wir uns

mit größter Hochachtung!

Friedrich Mayer

Se. königliche Hoheit der Prinzregent von Bayern hat kürzlich den Kaufmann Herrn Louis Bechmann in Fürth zum königlichen Kommerzienrat erhoben welche Auszeichnung große Befriedigung hervorgerufen, denn Herr Kommerzierat Bechmann erfreut sich allseitiger Hochachtung. Derselbe ist im waren Sinne des Wortes ein edler Mensch und die höhere Bedeutung des Mannes, dessen innerer Wert wird nach den Nutzen, welchen er seinen Mitbürgern und der Gesellschaft leistet, beurtheilt; je vielseitiger und un eigennütziger sich sein Wollen und Streben äußert, desto mehr steigt sein moralischer, sein praktischer Wert, und nur dadurch zwingt er seine Umgebung zur Anerkennung seiner Verdienste. Es sind große Anforderungen, die an jeden begabten Mann der Ersprießliches für die Oeffentlichkeit und das allgemeine Wohl wirken soll, gestellt werden, und daher gebührt jenem um so höhere Anerkennung der ihnen in jeder Hinsicht zu entsprechen sich bemüht. Herr königl. Kommerzienrat Bechmann ist ein Menschenfreund, der seinen Namen zu Ehren gebracht.

GRAND HOTEL
&
MERANER HOF
FRIEDR. FREYTAG & Co.
MERAN
Intern. Hotel-Code

12 Nov 1911

Nicht der Mann suchte die Ehre,
die Ehre suchte den Mann. —
Das ist ein versuchender Spruch, den
Henry zitierte & nach Fürth telegra-
fierte. — Könnte ich nur nun auch
solche Gaukelei vorwachen und mit
derartigem Blendwerk mich ausrüsten.
Die Beilegung des Streikes welche
durch den Titel an Leopold B. gekrönt
wurde hatte auch M. B. solchen zugedacht.
Welches „kostenlose Verdienst"
wenn die Regierung die Industriellen dazu
bringt, immer mehr nachgiebig zu werden
und ein Organ nachher protegierend
das Verdienst des Bewilligens aus-
zeichnen will. Warum krönt man
nicht alle Beteiligten, wenigstens die

Mehrheit, denn ohne deren Zu-
stimmung wäre das größte Ver-
dienst nicht zu erreichen —

Die Ehre wurde so gesucht &
kam so:
Bendit erhielt die Auszeichnung zum
12. März. Sie wurde als bestimmt erwar-
tet von dem Augenblick als in der Verhandlung
betr. des Differenzen mit den Arbeitern er
sich drehte & entgegen bisheriger ~~feststehender~~
Vereinbarung über die nominirte Grenze nicht
hinauszugehen, animirend für Verständigung
unter Bewilligung weiterer Zulage auftrat.
Die Branche gab nach, der Friede
wurde hergestellt, die Auszeichnung wurde publiziert.
Aus gleicher Begründung ~~kam~~ Bendit
sich geäußert haben, gehört sie M. B.
Dieser traf am 12. März Abends Paul
W. in München, wo darüber verhandelt
und zweifellos auch diese Unterhaltung sich
~~dahin gerichtet wurde~~, ~~daß~~ dahin verdichtete

GRAND HOTEL
&
MERANER HOF
FRIEDR. FREYTAG & Co.
MERAN
—
Intern. Hotel-Code

Meran, den 12. Novbr. 99.

Herrn Com. R. Augustin

Hat sie mir einen Anzug [illegible]
einige schwarzwollene Leibbinden anfer-
tigen, doch sie mir genau zu diesen Zeit wären,
da ich sie nicht gebrauchen kann. Also ich
die gewünschten Abänderungen über-
die Anmessen dieser Leibbinden sind mehr
zeitraubender wie einfache Bandagen sind
daher gerechter werden. Ich lasse Ihnen,
Sie bitte die Güte nicht näher begründen
lassen mit dem gütigen Verständnis
dass gerne sich schon charitative Sache
mache, meinen Leidigung machen würde,
Ihrem Lob schon anzuerkennen. Wenn
man nach Ihnen Jemand wie ich schreiben
wenn [illegible] Leiden gegenüber so ist es
gibt ein scharfes Meinungsurtheil
Sage, dem ich Ihnen Gegenteil ja garnicht
und das Lob anzuerkennen. Ihre Freude
[illegible] Ihrem Leiden in der [illegible]

Meran, den 12. Novbr. 99.

Herrn Com. R. Augustin

Hat sie mir einen Anzug [illegible]
einige schwarzwollene Leibbinden anfer-
tigen, doch sie mir genau zu diesen Zeit wären,
da ich sie nicht gebrauchen kann. Also ich
die gewünschten Abänderungen über-
die Anmessen dieser Leibbinden sind mehr
zeitraubender wie einfache Bandagen sind
daher gerechter werden. Ich lasse Ihnen,
Sie bitte die Güte nicht näher begründen
lassen mit dem gütigen Verständnis
dass gerne sich schon charitative Sache
mache, meinen Leidigung machen würde,
Ihrem Lob schon anzuerkennen. Wenn
man nach Ihnen Jemand wie ich schreiben
wenn [illegible] Leiden gegenüber so ist es
gibt ein scharfes Meinungsurtheil
Sage, dem ich Ihnen Gegenteil ja garnicht
und das Lob anzuerkennen. Ihre Freude
[illegible] Ihrem Leiden in der [illegible]

Leibbinden nach Ihrer Anweisung
[illegible] Bandagen
Leibbinden zu fertigen.
Leibumfang ist gemessen auf Nabel
Hüfte Abänderungen nicht [illegible] auf Nabel
angebracht, sollten wir den 12. hang benutzt
sein, so würde es [illegible] von oben genäht
und von Paul W. nachträglich [illegible]
Hat diese Leibbinden heute [illegible]
bitte sich sie [illegible] nun ab-
in [illegible] Hüfte [illegible] ein, nun
die [illegible] [illegible] an
gaben Ursachen [illegible] Leibbinden
sein [illegible] [illegible]
Leiden [illegible] Leibbinden
Leiden [illegible] Nabel,
Leiden [illegible] Nabel
[illegible] Nabel, Leg B. [illegible] am Nabel
[illegible] [illegible] [illegible]
[illegible] [illegible] [illegible]
an Paul W. [illegible] [illegible]
[illegible] [illegible] [illegible]
M. B. [illegible] [illegible]
[illegible] [illegible] [illegible]
[illegible] [illegible] [illegible]
[illegible] [illegible] [illegible]
[illegible] [illegible] [illegible]
M. B. [illegible] [illegible]

Fürth, 18. Dez.

Lieber Papa! Durch d. l. Mama haben wir Gutes v. Dir gehört u. freut es mich, daß Du in Frankf. d. Nacht bleiben konntest damit Du siehst, daß Deine Abreise nicht unbekannt geblieben, schicke ich Dir anbei einen Zeitungsausschnitt aus d. gestrigen (Freitag Abend) Kurier, da Dich dieselbe sicher interessiert. — Von hier ist

* **Liebesgaben-Transportzüge fürs Feld.** Gestern vormittag gingen die Liebesgaben-Transportzüge für die Mannschaften des 3. Armeekorps von hier ab ins Feld. Ein Zug mit 31 Wagen wurde nach dem Westen und ein anderer Zug mit 8 Wagen über Belgien abgefertigt. Als Begleiter fungieren eine Reihe von Herren, unter denen wir die Herren Rechtsrat Dr. Merkel, Magistratsrat Häberlein, Dr. Behringer, v. Schwarz, Baumeister Müller, Privatier Sahlmann, Prof. Fronmüller, Hofrat Dr. Flatau, Rechtsanwalt Dr. Dormitzer und Komm.-Rat Bechmann-Fürth bemerkten.

* Die nichts besonderes zu berichten, ich war m. Mama Donnerst. im Phil. Concert, das nicht besonders gut besucht war.

Von Hugo u. Lilli soll ich Dich recht herzl. grüßen und ich selbst bin in steter Liebe

Deine

Ida.

Absender: (Name, Wohnort u. Straße mit Nr.) Ida Bechmann
Fürth i/B. Jakobinenstr. 18

FÜRTH i. BAYERN 18 Dt 2. 1-2 im 15

Aufgabestempel

Feldpostkarte

An den Begleiter d. Liebesgaben transports
Herrn Komerzienrat Bechmann Nürnberg

Armeekorps
Division
Regiment Nr.

Bataillon
Abteilung
Kompagnie
Batterie
Eskadron
Kolonne

Besondere Formationen (Flieger, Funker usw.)
Bei diesen ist die Armee oder die Etappeninspektion anzugeben.

Lille
Hotel Royal

Blattes.

* **Liebesgaben-Transportzüge fürs Feld.** Gestern vormittag gingen die Liebesgaben-Transportzüge für die Mannschaften des 3. Armeekorps von hier ab ins Feld. Ein Zug mit 31 Wagen wurde nach dem Westen und ein anderer Zug mit 8 Wagen über Belgien abgefertigt. Als Begleiter fungieren eine Reihe von Herren, unter denen wir die Herren Rechtsrat Dr. Merkel, Magistratsrat Häberlein, Dr. Behringer, v. Schwarz, Baumeister Müller, Privatier Sahlmann, Prof. Frommüller, Hofrat Dr. Flatau, Rechtsanwalt Dr. Dornitzer und Komm.-Rat Bechmann-Fürth bemerkten.

* **Die neue bayerische Verlustliste** umfaßt folgende Truppenteile: 1., 3., 4., 5., 6., 7., 8., 11., 10., 12.

über den Unfall muß noch erhoben werden.

* In der Notiz über die neue Schrift des Hrn. Archivrats Dr. Mummenhoff: „Altnürnberg in Krieg und Kriegsnot“ in der heutigen Morgen-Ausgabe des „Fränk. Kuriers“ ist ein sinnstörender Druckfehler unverbessert geblieben. Es muß in der zweiten Hälfte heißen: „Diese ebenso dankbare wie arbeitsreiche Aufgabe hat Hr. Archivrat Dr. Mummenhoff, der unermüdliche Forscher auf dem Gebiete der Geschichte der Stadt Nürnberg, in seiner neuen Schrift meisterhaft gelöst, die trotz ihres geschichtlichen Charakters aktuelle Bedeutung gewinnt“ und so weiter.

Samstag Nach.

Lieber Louis! Ich habe heute einen ruhigen Tag u. gar nichts vor, so kann ich mit Dir wieder plaudern, obwohl nichts besonders vorgefallen u. auch d. gestrige Familienabend nichts Neues brachte u. sehr klein war, da Lud. u. Fab. nicht erschienen. M. B. erwähnte daß er viel Lust [illegible] 1 Tag nach Berlin fahre. Frau Vigd.; sämmtl. Rosenberg auch Jenny u. Toft gehen zu Wagner über Mich. machten. Tel Manheimer wird z. Caffee, morgen mit Tl Remsel erscheinen, schickst du auch Hellers, Wohlauers eine Karte? Lese diese Zeitungsnotiz, worin du auch genannt bist, es stand im Freitag Morgen Courier. Willi T. hat s. Freunde in Straß

nicht erreicht, diese machten eine
andere Tour, Ella ärgerte sich schrecklich.
Hugl hat Dir heute, ohne bes. Grund
Depesche, ob Du es wohl erhalten
hast? Wie gestaltete sich d. Tafel
noch u. wie lange gedenkst Du
noch zu bleiben (über Weihnachten)
Lei Tr Metzg. sollen wir den Ikn
Feiertag sein, was mir recht ist den
Luna will Tag nach Erlangen.
Seit d. Karte unterwegs habe nichts
mehr gehört, bleibt ihr in Tafel.
Ich sehe d. weiteren Berichten
mit Spannung entgegen (Paul
hat alle Anschlüsse unterwegs
versäumt u. f. Spiegel ist jetzt

auch in Douai also 3 Freunde
beisammen. Else geht noch nicht
aus ist aber gut. Heinz ist noch
da u. Liesl erscheint heute Abend,
Nistes morgen. Sonst weiß ich
nichts zu sagen, hoffe daß alles
gefahrlos vorübergeht u. um

Armt Dich Deine dichl. Mutter
Zdar Carl haben Dir geschrieben

Feldpostbrief

FÜRTH. BAYERN 2 18 12 15

Aufgabestempel

An

den Begleiter d. Liebesgaben

Louis Bechmann Transports Nürnberg

Kommerzienrath III bayr. Armeecorps

in Lille

Wohnung Hotel Royal
(Straße u. Hausnummer)

Absender: Dienstgrad
Name Frau Louis Bechmann Fürth

Armeekorps	Bataill.
Division	Abteil. Komp.
Regt. Nr.	Batterie Eskadr.
	Kolonne

Besondere Formationen Flieger, Funker usw.
Bei diesen ist die Armee oder die Etappeninspektion anzugeben

Worte der Trauer, gesprochen an der Bahre meines geliebten Onkels, Louis Bechmann, im Krematorium zu Nürnberg am Mai 1921

Noch kaum 1 Jahr ist vergangen, daß ich an dieser geweihten Stätte deiner verblichenen Gattin Worte des Abschieds zurief, und zu früh hat es das Schicksal gewollt, daß wir von dir, du teurer Onkel Abschied nehmen müssen. Noch vor wenigen Monaten konnte ich dich in Berlin in voller Rüstigkeit und geistiger Frische beobachten, beobachten, wie er in fürsorgender und aufopfernder Vater du am Krankenlager deines Sohnes warst.

AR 25538 4/9 BECHMANN FAMILY MEMBERS FILE – LOUIS BECHMANN - EULOGY & OBITUARIES 1921 ARCHIVES

G r a b r e d e

des

Herrn Rabbiners Dr. F r e u d e n t h a l

gehalten am Grabe des Herrn Kommerzienrat

Louis B e c h m a n n

am 26.5.1921

Meinde Leidtragenden !

" Lehre mich den Weg des Lebens, Herr und Vater, dann ist der Freuden Fülle vor Deinem Angesichte in Deiner Rechten Seligkeit auf ewig". Lehre mich den Weg des Lebens ! Wir leben jetzt in den Tagen, an denen wir nach alter religiöser Sitte jeden einzelnen zu zählen pflegen, um uns daran zu erinnern, dass der Weg unseres Lebens begrenzt ist, dass wir Anfang und Ende unseres Daseins selber nicht ermessen können. Das scheint uns eine alltägliche Wahrheit, und doch, wenn wir sie in der Stunde des Schmerzes wieder einmal in unser Herz einziehen lassen, dann finden wir nichts alltägliches daran, sondern wir fühlen die Bitternis für uns Menschen, dass wir nicht wissen, wie weit und wie lang unsere Wegstrecke sich zieht, dass wir gerade in dem . was wir am sehnlichsten zu wissen wünschen, uns bescheiden und ergeben müssen in den Willen des Allmächtigen. In dieser Stunde, da Sie, meine Leidtragenden, dem geliebten Vater und Bruder und Verwandten die letzte Wegstrecke mit Ihrer Liebe, mit Ihrer Treue und mit Ihrem Dank nocheinmal erfüllen, empfinden Sie sogar in doppelter Hinsicht aufs schmerzlichste, wie begrenzt unser Menschendasein ist. Denn kaum ist ein Jahr vergangen, dass Sie hier in gleicher Schmerzensstunde standen, kaum ist ein Jahr vergangen, dass Sie die geliebte Mutter hingegeben haben, kaum ein Jahr, da nunmehr auch der Vater hier wieder in jene Seelengemeinschaft eintritt, die er solange Zeit hindurch mit der geliebten Lebensgefährtin besessen. Es ist ein schweres Jahr für ihn und für Sie Alle gewesen. Der Tod der Gattin, die schwere Erkankung des Sohnes haben hart auf der Seele des Verklärten gelastet. Freilich äusserlich war ihm kaum etwas anzumerken; seiner Arbeit, seinem Beruf, seinem Schaffen ist er nach wie vor in ungebeugter Kraft nachgegangen. Aber es war doch nicht verwunderlich, dass ihn diese Aufregungen und Sorgen innerlich zermürbten, dass er am Ende seiner Kräfte stand, an einem Ende, das ihm nach Gottes Gnade still und sanft

und schmerzlos zuteil geworden ist. In dem Alter, das ihm be - schieden war, in dem stillen und friedlichen Ende, das er gefunden, in der Fülle des Lebens und Schaffens, auf das er zurückschauen konnte und auf das auch Sie heute nocheinmal zurückblicken dürfen, liegt so unendlich viel Trost und Aufrichtung für Sie Alle, dass Sie ssich in dieser Schmerzensstunde ruhig und ergeben in den Willen Gottes fügen dürfen. Es ist wahr, wir kennen nicht den Anfang und das Ende unseres Lebens; aber wenn wir die Weg - strecke, die sich zwischen diesen beiden Punkten ausdehnt, nocheinmal überblicken, und sie wie der Dichter hinzugefügt hat , voll ist der Freuden Fülle, bekränzt von äusserem Erfolg, von echter Freude, von tiefinnerem Glück, dann dürfen wir uns bescheiden, und nicht von Schmerz und Bitternis, sondern von dankbarer Gesinnung uns erfüllen lassen gegen den Allmächtigen und gegen den Teuren selber.

Der Psalmist hat uns wohl gesagt, dass Anfang und Ende unseres Daseins nicht in unseren Händen steht. Wohl aber was dazwischen liegt! Wie lange, das ist Gottes Sache; doch w i e wir das Leben auffassen und wie wir es verwirklichen, das ist unsere Sache. Es kommt auf unsere eigene Lebensanschauung und Lebensauffassung an, ob wir unser Dasein recht oder falsch gestalten. Der Teuere hier hatte seine feste Lebensanschauung und er hat sie von früh an bis zur letzten Stunde treu bewahrt. Es war ihm unverständlich und unbegreiflich, wie die Leute heute leben und über das Leben denken. Nicht bloss der Zusammenbruch unseres Vaterlandes hat ihn mit solcher Macht bedrückt, auch die ganze falsche Lebensauffassung die dieser Zusammenbruch so vielfach mit sich brachte, dass man das Leben als ein Spiel, als eine Tändelei anschaut, dass man kein an - deres Interesse mehr hat, als möglichst viel zu gewinnen und zu erraffen, um möglichst viel verbrauchen und geniessen zu können , --- das alles waren Anschauungen, die nicht in den Gedankenkreis des Verklärten eingehen wollten. Seine Lebensauffassung war in allem gerade die gegenteilige; ihm war das Leben eine Stätte des Schaf- fens, eine Stätte der Treue und Pflichterfuellung, wohl auch des Genusses, aber in bescheidener anspruchsloser Weise, der Sparsamkeit ohne deshalb kleinlich zu sein, vor allen Dingen aber die Stätte, an dem man das von Gott uns anvertraute Gut des Lebens in rechter Weise zu nützen hat, um es auch in rechter Weise dem Schöpfer

wieder zurückzugeben. Diese Lebensanschauung hat er mit eiserner Konsequenz in allen Tagen seines Daseins durchgeführt. Von früh auf, von seinem 14. Lebensjahre an, wurde er nach alter Sitte von seinem Vater mitten in die Arbeit hineingestellt. Als ältester an der Spitze seiner Geschwister stehend, mit denen ihn alle Zeit die engsten und stärksten Bande der Liebe und der Innigkeit verbanden, wusste er von frühester Jugend auf, was schaffen und arbeiten bedeutet. Schaffen und Arbeiten wurde von ihm angesehen als eine Lebensfreude, als ein Lebensgenuss, als ein Lebensziel, als eine Lebensbefriedigung. Zusammen mit seinem treuen Bruder übernahm er dann das Werk, das der Vater begonnen hatte, und beide wussten es nicht bloss zu erhalten, sondern auch in glänzender Weise zu entwickeln. Der Verewigte selbst mit seiner Verstandesschärfe, mit seiner umsichtigen Klugheit, mit seinen reichen Lebenserfahrungen, mit seiner unermüdlichen Arbeitskraft, war der rechte Mann, um ein Werk vorwärts zu bringen, und mit der Vergrösserung des Werks, dem sein Schaffen galt, stieg auch er selber innerlich und äusserlich empor, nicht bloss, dass ihm eine ganze Reihe von Ehrungen und Auszeichnungen zuteil wurden, nicht bloss, dass er als einer der ersten Fachmänner weit über seine Vaterstadt und über unser Vaterland hinaus geschätzt und geachtet wurde, er war auch allezeit stolz darauf, dass es ihm gelungen war, in rechter Weise zu schaffen und zu wirken, nämlich trotz alles Aufwärts selber anspruchslos bleibend, aber seine Kräfte dem grossen und Ganzen zur Verfügung stellend. Dem Grossen und Ganzen jedoch nicht bloss innerhalb seiner engeren Berufsarbeit! Auch darüber hinaus ging sein Blick und sein Sinn. Allem Gemeinnützigen standen seine Gedanken offen, denn auch das gehörte mit zu seinen Lebensanschauungen, dass der Mensch in seiner Arbeit nicht bloss für sich selber dastehen darf, sondern dass andere die Früchte mitgeniessen müssen und dürfen, weil Arbeit wertlos ist, nach jenem schönen Wort, das einer unserer alten Lehrer gesprochen hat, wenn sie nur uns allein gehört. Darum verdankt seine Vaterstadt ihm nicht bloss des Aufblühen seines grossen Werkes, sondern auch so manch anderes noch, was er in anhänglichem Sinn für sie geschaffen hat. Er hatte ein offenes Herz und eine offene Hand für alle Bedürfnisse, die in seiner Vaterstadt sich regten, und war immer zu finden, wenn es galt, alles das in freigebiger Weise zu unterstützen.

Aber zunächst liegen ja diese tiefsten Wurzeln des Lebens und

eines Menschen nicht im Äusseren, gewiss nicht in Äusserlichkeiten, sondern im Herzen des Menschen selber und in dem , was die H e r z e n zusammenschliesst. Auch das hat der Verklärte eine Fülle von echter Freude geniessen und rechte Lebensbefriedigung sich schaffen dürfen. In seinem Hause blieb er freilich auch der ernste Mann, ja ich möchte sagen, der strenge Mann , der das Leben in ernster und strenger Weise erfasste, der auch hier die Grund - sätze aufrechterhielt, auf denen sein Schaffen und Arbeiten sich aufbaute. Mit der Gattin teilte er die Sorgen und Mühen seines Lebens; es gab nichts, was er nicht mit ihr in trauter Gemeinschaft besprochen und beraten hätte ; sie war ihm nicht bloss die treue Lebensgefährtin, die ihm die schönen Stunden seines Lebens verklärte, sie war ihm auch die Helferin , die Ratgeberin in allem was draussen das grosse Arbeiten und Schaffen anging. Darum bedeutete der Verlust dieser Frau, die nach 44jähriger Ehe ihm entrissen ward, für ihn einen ganz besonders tiefen und grossen Schmerz. Aber nicht bloss die Gattin war es , die ihm so viel Gutes gab. An seinen Kindern , an seinen Schwiegerkindern, an seinen Kindeskindern erblühte ihm, was der Dichter so schlicht genannt hat " eine Fülle von Freuden". Er war stolz darauf, dass er sie gelehrt hatte, seine Auffassung des Lebens und des Schaffens zu übernehmen. Er war beglückt, dass er seinen Sohn ganz ebenso in sein Lebenswerk einführen konnte, wie er selber von seinem Vater einst eingeführt worden war, und er teilte mit seinen Schwiegerkinder mit dem „ause des Sohnes, mit dem Hause der Tochter jenes reine innere Familienglück, das uns Menschen doch zuletzt über alles Äussere erhebt. Wir können von dem Äusseren, das wir geschaffen haben, ja nichts mitnehmen. Doch was das Herz des Menschen sät, das geht nicht unter, das rankt empor, das blühet auf und das spriesst in Fülle und trägt die Früchte der Liebe und des Dankes, auch wenn wir selber nicht mehr leben und sie mit offenen Augen schauen dürfen. Darum war es bezeichnend für den Teueren, dass er im letzten Augenblick, in dem sein Bewusstsein nocheinmal stark aufflackerte, seinen Kindernnichts besseres und schöneres zum Absshied sagen konnte, als sie sollten ihre Kinder auch wieder so erziehen, wie er es mit den seinigen getan, und sie sollten so lieb und so treu zu einander bleiben, wie es die Mutter ihnen gezeigt habe. Das ist doch der erhebdnste Abschluss und das Würdigste eines ganzen Lebens, wenn ein Vater voller Stolz auch angesichts des Todes es nochein-

mal bekennen darf: Nicht w a s ,sondern w i e ich gearbeitet und geschafft habe.Das ist der rechte Inhalt meines Lebens. Der Dichter hat Recht:"Lehre mich den Weg des Lebens in rechter Weise gehen,dann ist das Leben voll der Freude,des Glückes,des Er - folges,der Liebe,der Treue und des Dankes ewiglich".

Und dazu hat nun der Dichter als letztes hinzugefügt: In Deiner Rechten Seligkeit auf ewig". Nach unserem tiefreligiösen Glauben kann sie doch nur dem zuteil werden,der sie wirklich verdient hat,und diese Verdienste liegen ganz gewiss nicht auf äusserlichem Gebiete,sondern auf dem,das allein verbindend wirkt zwischen Gott und Mensch in der Liebe ,im Glauben. Auch darin hat sich der Verklärte bewährt.Ein treuer Bekenner unserer Religion,lange Zeit hindurch mitführend in der Glaubensgemeinde seiner Vaterstadt und auch über seine Glaubensgemeinde hinaus,so wie es unsere Religion haben will,ein treuer Mensch, bereit, die Menschen zu achten und den Menschen zu helfen ohne Unterschied des Glaubens und des Standes ! Wer also den Weg erfasst zwischen Anfang und Ende,der darf auch dessen sicher sein,dass Gott der Heer ihn nicht abweist,dass er an seinem Throne ihm gewähren wird ewigen Frieden,ewiges Heil.

Möge es Dir zuteil werden , Du teuerer Verklärter. Rasch wird,was sterblich und leiblich an Dir war,zum Staube nun wiederkehren,aus dem es einst gekommen ist. Das beste aber,das dem Menschen von Gotteshand gegeben ward,geht nicht unter,es kehrt zurück zu jenen Himmelshöhen,in denen es auch dann noch zum Segen bleibt für uns , die wir auf E r d e n bleiben. So sei auch Du, vereint mit der Teueren wieder,die einst die Gefährtin Deines Lebens war,ein Segen den Deinen wie auf Erden so in Himmelshöhen ewiglich.

A m e n.

---

l. A n s p r a c h e .

Meine Leidtragenden ! Der Teuere hier, den wir alle so innigli verehrten, war der Gründer unserer Aktiengesellschaft,er war ein eifriger und sorgsamer Förderer.All seine reichen Erfahrungen,all sein Können, all sein Wissen hat er restlos unserer Gesellschaft zur Verfügung gestellt. Seinem unermüdlichen Fleiss,seiner vorbildlichen Opferfreudigkeit ist es in erster Linie zu verdanken, dass unsere Gesellschaft vom Kleinen zum Grossen emporgetragen worden ist.Sein ganzes Streben und Denken war immer nur dem Gedeihen und dem Aufblühen dessen gewimdet,was er mitgeschafft. Dafür hat er sich eingesetzt mit allen Fasern seines Herzens ,stets bestrebt,auschliesslich nur für die Gesellschaft tätig zu sein. Er war allen,die mit ihm und unter ihm arbeiteten , ein Vorbild treuester Pflichterfuellung und so hat sich denn auch der Mann,der immer liebenswürdig und bescheiden war,nicht bloss den Dank und die höchste Anerkennung derer verdient,die mit ihm an seinem Werk zu arbeiten hatten , sondern auch die Anerkennung weiter Kreise gefunden über unser Vaterland hinaus und vor allem auch die

Anerkennung unserer eigenen Landesregierung. Möge ihm für das, was er uns gewesen, im Jenseits auch reicher Segen zuteil werden. Ganz besonderen Dank und ganz besondere Anerkennung haben ihm aber die Herren gezollt, die unter ihm und mit ihm im Aufsichtsrat der Gesellschaft tätig sein konnten. In ihrem Namen und in ihrem Auftrag lege ich als letztes Zeichen unserer besonderen Hochachtung und unserer unauslöschlichen Dankesschuld diese Blumen hier nieder mit der Versicherung, dass der Name Louis Bechmann in den Annalen unserer Gesellschaft stets mit goldenen Lettern eingetragen sein wird, dass unsere Dankbarkeit unerschöpflich sein wird weit über das Grab hinaus, dass wir sein Andenken immerfort hoch in Ehren halten werden.

Ruhe Dich aus von Deinen Erdensorgen, ruhe Dich aus nach Deinem verdienstvollen Leben.

Auf Wiedersehen !

---

2. A n s p r a c h e .

Meine Leidtragenden ! An der Bahre dieses hochverdienten Mannes, der leider viel zu früh von uns hinweggerissen wurde, muss ich erwähnen, dass es ihm leider nicht vergönnt gewesen ist, die Früchte, die er so sorgsam gehegt und gepflegt hat, zu ernten und sie einzuheimsen . Die Ruhe, nach der er sich gesehnt und die er nach der langen mühsamen Arbeit wirklich verdient hatte, sollte ihm nicht beschieden sein. Ein starker Geist wurde Herr über seinen siechen Körper und so musste er ohne Weiteres von uns gehen mitten aus seiner Schaffensfreudigkeit, mitten aus dem Leben heraus, wo er so gerne geweilt hat. Ein seltener Mann, ausgestattet mit den höchsten Gaben, mit einem durchdringenden Verstand, gepaart mit äusserster Beredtsamkeit und unermüdlicher Arbeitskraft, mit einer strengen Selbstzucht und einer strengen Gerechtigkeit gegen sich selbst, war er ein Vorbild im Schaffen und durch sein hohes Beispiel riss er alle, die mit ihm und unter ihm arbeiteten, mit sich fort und sein scharfer Geist, den wir alle bewunderten, wird weiterleben, wird stets ein Vorbild bleiben für uns und die Gesellschaft. So einfach und schlicht sein ganzes Wesen war, hatte er immer wieder alles Interesse für seine nähere Umgebung, er hatte Interesse für alles, was auch in weiteren Kreisen vor sich ging. Er war stets zu finden, wenn es galt, Not zu lindern, Bedürftige zu unterstützen, er war immer zu finden, wenn es sich darum handelte, von dem Schatz seines reichen Wissens Wissenswertes mitzuteilen. Daher im Namen unserer Gesellschaft und im Namen aller, die mit ihm gearbeitet haben, heissen, heissen Dank in dieser Abschiedsstunde. Nun ist er heimgegangen zu ewigen Ruhe, hat sich sein Haupt gesenkt zum ewigen Schlaf, aber das, was er geschaffen, wird Zeugnis geben von seiner Arbeit, wird weiter von ihm sprechen und wir werden in Dankbarkeit, die ewig in unserem Herzen bleiben wird, das Werk, das er geschaffen, weiterhin in seinem Geiste, in seiner Treue fördern und führen. Sein Leben haben wir uns zum Beispiel genommen und wir werden von ihm sprechen, solange unsere Hände imstande sind zu arbeiten und geistig zu schaffen. Als letztes Zeichen der Trauer und des Gedenkens diese Blumen .

Ruhe sanft!

3. A n s p r a c h e .

Meine Leidtragenden ! Als letztes Zeichen tiefester Verehrung und tiefester Dankbarkeit lege ich namens des Verbandes bayerischer Spiegelglasfabriken diesen Kranz an der Bahre dieses hochverdienten Mannes und hochherzigen Förderers unseres Verbandes nieder. Der Verstorbene war stets ein treuer Berater unseres Verbandes; einer der besten Kenner der Glasindustrie ist mit ihm dahingegangen. Er hat während der vielen Jahre seiner Tätigkeit die Interessen der Glasindustrie wo und immer nur gefördert. Für wirtschaftliche und soziale Fragen hatte er ein ganz besonderes Interesse an den Tag gelegt. Er war ein treuer Berater und für seine hervorragende Tätigkeit werden wir ihm für alle Zeiten danken und ihm ein ehrendes Andenken bewahren . Auch im Vorstande der .... Berufsgenossenschaft war er viele Jahre als Vorstandsmitglied tätig. Im Namen des Vorstandes danke ich auch hier dem Vorstorbenen für seine erspriessliche Tätigkeit.

Möge es in der bayerischen und in der deutschen Glasindustrie nie an Männern fehlen, wie unser Herr Louis Bechmann einer gewesen ist .

---

4. A n s p r a c h e .

Hochverehrte Trauerversammlung !

Die Angestellten der Bayerischen Spiegel- und Spiegelglasfabriken stehen in tiefster Trauer an der Bahre ihres hochverehrten Herrn Seniorchefs. Wir, die meisten von uns, die Jahrzehnte hindurch unter seiner Leitung und mit ihm zusammengearbeitet haben, können ermessen, welch schwerer Verlust nicht nur unsere Firma, sondern vor allem auch unser Personal erlelieet. Wer durch die Schule des Verstorbenen hindurchgegangen ist, dem war es nicht liecht gemacht worden. Die Forderungen, die er an jedem rinzelnen stellte, waren keine geringen, aber er selbst zeigte dadurch ihnen den Weg, wie leicht er zu finden war, durch sein hohes Beispiel, das er selbst gab. Bis in sein hohes Alter hinein verband er mit seinem regen Geist einen unermüdlichen Fleiss, eine Geschäftsumsichtigkeit, die jüngere beschämen konnte. Es war wunderbar zu sehen, wie dieser Mann an der Lösung einer drängenden Fülle von geschäftlichen Aufgaben auf allen kaufmännischen Gebieten herantrat, welche Umsicht, Klugheit und Besonnenheit er dabei zutage treten lies Mit ihm schwindet zugleich eine Zeit schönen patriarchalischen Verhältnisses. Jeder Angestellter fand bei ihm, ob es in geschäftlichen Dingen war oder privater Natur, stets ein geneigtes Ohr und man konnte imner auf seine Wohltätigkeit und seinen Beistand rechnen. Ich kann nur sagen, wenn alle seinem Beispiele nacheifern würden, wenn alle bestrebt sein würden, den herrlichen Eigenschaften dieses Mannes nachzueifern, dann stünde es besser in der Welt. So nehmen wir nun Abschied von Dir, Du teuerer Seniorchef, Dein Andenken wird stets unauslöschlich in uns fortleben.

---

5. A n s p r a c h e .

Sehr geehrte Trauerversammlung ! Namens des Magazins- und des Arbeiterpersonals der bayerischen Spiegel- u. Spiegelglasfabriken lege ich diesen Kranz als letztes Zeichen besonderer Hochachtung und Wertschätzung unseres geliebten Seniorchefs hier nieder. Er war uns allen ein gütiger, gerechter Prinzipial, ein leuchtendes Vorbild von unermüdlicher Schaffensfreude und Pflichterfüllung. Wir werden sein Andenken stets in Ehren halten.

---

6. Ansprache .

Hochgeehrte Trauerversammlung ! Der teuere Heimgegangene war jahrzehnteim Ausschuss unseres Kunstvereins tätig, hat lange Zeit in hingebungsvoller Mühe die Geschäfte unseres 1. Vorsitzenden versehen. Durch seinen feinsinnigen Kunstverstand, durch seine hervorragende praktische Vielseitigkeit war er ein gewaltiger Förderer sller künstlerischer Bestrebungen, die besonders dem Fürther Kunstverein zum Segen gereichten. Im Namen des Kunstvereins Fürth lege ich diesen Kranz an der Bahre des teueren Entschlafenen nieder. Das Andenken des Verewigten wird im Kunstverein Fürth ewig dauern und geehrt werden.

---

7. Ansprache
gehalten im Krematorium. War wegen Undeutlichkeit und wegen Ergriffenheit des Redners nicht verständlich.

zeige.

f sanft heute abend
roßmutter *]25,546

ENLE

twe

25. Mai 1921.

auer:
Studienprofessor
ionssekretär
mann
eb. Köllein
lenle.

Nur auf diesem Wege.

TRAUER-ANZEIGE.

Unser innigstgeliebter, guter Vater und Großvater, unser lieber Bruder,

Herr Kommerzienrat

LOUIS BECHMANN

ist heute im 73. Lebensjahre in Bad Kissingen sanft verschieden.

Fürth i. B., Nürnberg, den 23. Mai 1921.

Direktor **Hugo Bechmann**
Carola Löffler, geb. Bechmann
Ida Bechmann, geb. Metzger
Landgerichtsrat **Julius Löffler**
zugleich im Namen der übrigen Hinterbliebenen.

Nachruf.

Wir erfüllen hiermit die traurige Pflicht, von dem Ableben des Vorsitzenden des Aufsichtsrats unserer Gesellschaft, **Herrn Kommerzienrat**

Louis Bechmann,

Kenntnis zu geben.

Sein ganzes Leben, seine ganze Kraft widmete er als Mitinhaber dem väterlichen Geschäft, nach dessen Übergang in die Aktiengesellschaft unserem Unternehmen, dessen Verwaltung er seit Gründung als Vorsitzender des Aufsichtsrats angehörte.

In unermüdlichem Streben, in restloser Tätigkeit diente er der Entwicklung der Gesellschaft. Seltene Fähigkeiten, reiche Erfahrungen gehen uns mit einer hervorragenden Persönlichkeit verloren.

Sein Andenken bleibt uns unvergeßlich.

Fürth i. B., im Mai 1921.

Vorstand und Aufsichtsrat
der Bayerischen Spiegel- u. Spiegelglasfabriken Aktien-Gesellschaft
vorm. W. Bechmann, vorm. Ed. Kupfer und Söhne.

eine Frau überfahren und schwer verletzt. Die Insassen des Kraftwagens sollen sich nicht im geringsten um die verletzte Frau gekümmert

Fundierung und Unterstützung der sozialen Frauenschulen hervor. Von der Versammlung wurde schließlich ein von Frl. Prutz einge-

STAMMHAUS IN AACHEN

Drahtanschrift: Kinon Spiegelfabrik. Bahn-Anschluß Haaren b. Aachen.

Glas- und Spiegelmanufactur

Traueranzeige.

(Nur auf diesem Wege). Frankfurter Ztg.

Unser innigstgeliebter, guter Vater und Großvater, unser lieber Bruder

Herr Kommerzienrat Louis Bechmann

ist heute im 73. Lebensjahre in Bad Kissingen sanft verschieden.

Fürth i. B., Nürnberg, den 23. Mai 1921.

Direktor **Hugo Bechmann**
Carola Löffler geb. **Bechmann**
Ida Bechmann geb. **Metzger**
Landgerichtsrat **Julius Löffler**
zugleich im Namen der übrigen Hinterbliebenen.

B18983

Trotz Firmenstempels Setzfehler!

Danksagung.
Für die vielen Beweise herzlicher Teilnahme, anlässlich des Hinscheidens unserer Schwester
Rosa Manasse
sagen wir allen Freunden und Bekannten unsern besten Dank.
Im Namen der Hinterbliebenen
Wilhelm Manasse.

Der Vorsitzende unseres Aufsichtsrats, der Gründer unserer Filiale, Herr
Kommerzienrat
Louis Bechmann
in Fürth i. B.
ist nach kurzer Krankheit verschieden.
Des Verstorbenen, der uns in allem ein leuchtendes Vorbild gewesen ist, werden wir stets in Ehren gedenken.
Bayerische Spiegel- und Spiegelglasfabriken A.-G.
vorm. W. Bechmann vorm. W. Kupfer & Söhne
Filiale Berlin.

Karten.
Kirstein

KLU
Sessel, aus gar
Kernleder auc
Rückenteilen.
Polste
1150.—
Garnitur 4100
andere bilds
selten
Max J. Mey
burg, Wielan
am Kurfü

Stutz

---

n-Anzeigen

Geburt eines
strammen Jungen
zeigen hocherfreut an
Max Prager u. Frau
geb. **Marcus.**

m
dorf.
st. 25

tatt Karten.
Witkowsky
ed Ascher
Verlobte.
den). Berlin.
g findet nicht statt.

tatt Karten.
e Dobrin
S dberg
Verlobte.
ommern. Berlin W. 30,
Bambergerstr. 46.

Traueranzeige.

(Nur auf diesem Wege.)

Unser innigstgeliebter, guter Vater und Grossvater, unser lieber Bruder, Herr

Kommerzienrat

Louis Bechmann

ist heute im 73. Lebensjahre in Bad-Kissingen sanft verschieden.

Fürth i. B., Nürnberg, den 23. Mai 1921.

Direktor **Hugo Bechmann**
Carola Löffler geb. **Bechmann**
Ida Bechmann geb. **Metzger**
Landgerichtsrat **Julius Löffler**
zugleich im Namen der übrigen Hinterbliebenen.

ransporte wieder auf
rleistung in den Duis-
178 auf 31 547 t, wäh-
Kanalzechenhäfen mit
Vorwoche.

Dynamitfabrik
mitgruppe gehört,
hlag.

aschinenriemen-
(vorm. Heinrich
0 neue Aktien mit
Darmstädter Bank, der
ler Arnhold geführtes
zunächst ℳ 587 500 zu
en, den Gründern oder
vert diese Aktien anzu-
dium nominal ℳ 675 000
chtung, den Aktionären
bieten. Die restlichen
tung übernommen, sie
zu stellen. Die neuen
den auf eine wesentlich
für ℳ 1 Mill. ein Er-
ichten seien günstig,
msatz auch in diesem
die nächsten Monate
pital mit einem gleich-
ahre wurden 30 pCt.

G. in Dresden be-

R **Vom Gewürzmarkt,** 24. Mai. Von Indien wurde Pfeffer neuerdings höher gemeldet; dieser liegt statistisch günstig, weil die Hauptverbrauchsländer sowie der Londoner Markt über keine großen Mengen verfügen. Weißer Muntok-Pfeffer, ganz, wurde zu ℳ 13.00, schwarzer Lampong-Pfeffer zu ℳ 7.00. Zanzibar-Nelken zu ℳ 18, Macisnüsse zu ℳ 15.00—18.50, Macisblüte zu ℳ 18.00—20.50 pro ½ kg, verzollt, gehandelt.

Weinversteigerung. Schloß Vollrads (Rheingau), 24. Mai. Die Naturweinversteigerung der Gräfl. Matnaschka-Greiffenklau'schen Kellerei- und Güterverwaltung brachte 50 Nummern 1919er und 1920er Weine, die glatt zu hohen Preisen abgenommen wurden. Es wurden erzielt für 10 Halbst. 1919er Schloß Vollrads ℳ 10 000 bis ℳ 18 600, zus. ℳ 144 900, für 39 Halbst. 1920er Schloß Vollrads ℳ 13 000 bis 47 600, Schloß Vollrads (Hattenheimer) ℳ 19 000—30 200, Schloß Vollrads Auslese ℳ 61 300, 69 000, 1 Viertelst. desgl. Beerenauslese ℳ 70 000, zus. ℳ 1 318 700. Gesamterlös ℳ 1 463 000 ohne Fässer.

Aus der M. Gladbacher Spinnerei- und Weberei-Industrie. M. Gladbach, 23. Mai. Preise für Baumwollgarne: Nr. 20er Watergarn ℳ 35—40, 20er Cops ℳ 33½—38, 30er Watergarn ℳ 44—46, 36er do. ℳ 46—48, 40er do. ℳ 48—50 das Kilo je nach Beschaffenheit. Die Preise sind nominell und unverbindlich. — Am Baumwollgarnmarkt hat sich der Verkehr in der Berichtswoche rnhiger gestaltet. Der rückgängige Baumwollmarkt veranlaßte die meisten Garnverbrancher sich vom Markte fernzuhalten; infolgedessen wurde nur das Nötigste gekauft. Die ganze Marktlage hat sich daher wieder vollständig geändert. Die Preise mußten erheblich nachgeben, da sich die verwöchentlichen Notierungen nicht mehr anfrechterhalten kennten. Anch der Handel mit Baumwollabfall- und Imitetgarnen war still; die Umsätze in diesen Gespinsten bewegten sich in den engsten Grenzen.

R **Vom rheinischen Holzmarkt,** 23. Mai. Die Lage am Bretternarkte scheint sich zn befestigen. Die Sägewerke Süddeutschlands fordern als Mindestpreise für unsertierte sägefallende Ware ℳ 425, meist aber ℳ 450—500 je cbm ab Versandplätzen. Sortierte

Buderus Akt.-Ges. in Wetzlar. Die Ge-
ng, die in Frankfurt a. M. abgehalten wurde,
12 pCt. fest. Es wurde mitgeteilt, dass im neuen
währender Streik von 10 000 Arbeitern erhebliche
Im übrigen sei die Geschäftslage nicht günstig.
duktion unterzubringen, sowohl nach dem Auslande
nter Selbstkosten verkaufen müssen. Eine Statuten-
mmigt, wonach zur Ausgabe von Schuldverschrei-
ng der Generalversammlung nur erforderlich ist,
der Teilschuldverschreibungen das Grundkapital

* * *

werke Borna Akt.-Ges. In der General-
auf 15 pCt. festgesetzt. Der Ge-

* **Deutsche Wollenwaren-Man**
Grünberg i. Schl. In der ausserorde
sammlung erklärte der Vertreter der
gung, die 140 000 M. von 6 520 000 M vert
ursprünglichen Absicht, gegen die Ausgabe vo
zu erheben, nach Kenntnisnahme der Gründe
Ausgabe von Vorzugsaktien veranlasse. Abstan
die Erhöhung des Grundkapitals u
zugsaktien mit dreifachem Stimmrecht und
1. Januar 1921 genehmigt. Die Herren
Schneider in Berlin, Fabrikbesitzer Gün
walk wurden neu in den Aufsichtsrat gewählt.

* **Die Bewertung russischer Ban**
schrieben: Die Aktien russischer Banken wer

ehr.

Haupterzeu-
nnereiver-
tistik veröffent-
ern vorhandene
igungsgrad ent-
n, die sich auf
er Zittau in
Form wieder-

	Stillstandsquote während eines halb. Jahres auf die Gesamtzahl berechnet
00	10,89 Woch
00	4,48 Wochen
00	/ Wochen
76	1 Woche
04	5,8 Wochen
24	3,8 Wochen

hören, mit erheblicher Majorität zustande. Massgebend war die Erwägung, dass nach dem neuen Banktarif die Arbeitszeit an den Sonnabenden wesentlich kürzer als an den übrigen Tagen ist, so dass bei einer Aufrechterhaltung des Börsenverkehrs am Sonnabend sieh grosse Schwierigkeiten hinsichtlich der Erledigung der damit verbundenen Arbeiten ergeben würden. Um diesen Störungen aus dem Wege zu gehen, hat man sich dazu entschlossen, die Börsenruhetage einzulegen. Selbstverständlich ist hierbei auch der Standpunkt der Stempelvereinigung zur Geltung gekommen, denn diese ist ja im Börsenvorstand vertreten. Auch das Unterbleiben der Devisennotierungen an den Sonnabenden ist nach reiflicher Ueberlegung beschlossen worden, und zwar nach eingehender Rücksprache mit der Reichsbank. Soweit wir unterrichtet sind, glaubt man bei den Mitgliedern des Börsenvorstandes nicht, dass das Ausfallen des Devisenverkehrs von dem Warenhandel sehr unangenehm empfunden werden würde, da am Froltag und Montag die nötigen Dispositionen getroffen werden können, und überdies die Möglichkeit besteht, in dringenden Fällen auch am Sonnabend von Bureau zu Bureau Devisen zu handeln.

* **Oberschlesische Eisenindustrie Akt.-Ges. für Bergbau und Hüttenbetrieb** in Gleiwitz O.-S. Dio Generalversammlung setzte die Dividende auf 20 pCt. fest. Der Vorstand berichtete, dass bei den gegenwärtigen Wirren in Oberschlesien die Gesellschaft mit Verlust arbeite.

* **Neuer Aktienerwerb der Firma Otto Wolff, Köln.**

tion in Radeberg um 1,2 Mill. M. auf 3,6 Mill.
Wäntig Akt.-Ges. in Olbersdorf um 900 0

* **Der Verlustabschluss der Prinz**
bahn-Ges., Luxemburg. Die Betriebseinnahme
1920 auf 17 124 093 Fr. und überstiegen um 7 579 8
Vorjahres. Andererseits sind die Ausgaben um 8
Es bleibt also ein Bruttogewinn von 220 995 Fr. g
Vorjahre. Der Betrieb der Sekundärbahnen verzeic
einen Fehlbetrag von 1 210 277 Fr., der durch neue
durch Eingreifen der Regierung wieder wettgemacl
Verhandlungen mit der Regierung betr. die Entsc
schaften für dio im Kriege erlittenen Benachteiligun
zu einem Ergebnis geführt. Dasselbe gilt für di
Transporte auf Rechnung der amerikanischen Heer
der französischen Regierung steht die Begleichung
nung bevor. Das Gewinn- und Verlustkonto verze
Verlust von 4 533 417 Fr. Rechnet man die Fehl
hinzu, so kommt man auf 9 967 742 Fr.

* **Weitere Preisermässigung**
Eisenmarkt. Uns wird geschrieben: Das f
kontor (Comptoir sidérurgique de France) hat er
Träger von 550 auf 475 Fr. dio Tonne ermässi
15. April eine Preisherabsetzung von 600 auf 550 Fr.
das Blechkontor hat eine Reduktion vorge

Trauer-Anzeige.

(Nur auf diesem Wege.)

Unser innigstgeliebter, guter Vater und Grossvater, unser lieber Bruder

Herr Kommerzienrat Louis Bechmann

ist heute im 73. Lebensjahre in Bad Kissingen sanft verschieden.

Die Einäscherung findet Donnerstag, den 26. Mai 1921, nachmittags 2½ Uhr von der Halle des neuen israelitischen Friedhofes in **Nürnberg** aus statt.

Von Beileidsbesuchen bitten wir Abstand nehmen zu wollen.

Fürth i. B., Nürnberg, den 23. Mai 1921.

Direktor **Hugo Bechmann**
Carola Löffler, geb. Bechmann
Ida Bechmann, geb. Metzger
Landgerichtsrat **Julius Löffler**
zugleich im Namen der übrigen Hinterbliebenen.

…ter Börse.

…Mai. (Spez.-Dep. d. „Fränk. …se ist auf der ganzen Linie …nlich unruhig. Der Devisen- …chte Entspannung der politi- …t abgeschwächte Kurse. Nur …ammenhang mit der günstigen …Han…lanz und dem Aus- …delsplatze in Amerika höher …ihemarkt ist wieder schwächer. …renten erlahmt offensichtlich. …benfalls leichte Kursabschläge; …nigermaßen günstig disponiert. …826, Oberbedarf 285, Phönix …arkt ruhiger. Felten schwächer …. G. 208, Licht u. Kraft sehr …kfurter Industrieaktienmarkt …mit den Transaktionen, die …übung des Bezugsrechts der …meist schwächere Kurse. Anilin …chst 428.50, Elberfelder 448. …ist fest. Kleyer 250. Im …etriebe in Siehel aus offenbar …Gruppen, 622.

…nkurse.

…ai		24. Mai
Brief	Geld	Brief
2164.70	2182.80	2187.20
511.55	514.95	516.05
512.90	514.45	515 55
60.32	61.68	61.82
241.25	243.25	243.75
1091.10	1098.90	1101.10
387.35	332.15	332 85
1096.1…	1096.40	1098.60
956.…	956.50	958.50
1411.…	1418.55	1421.45
804.60	811.65	813.35
88.35	89.—	89.20
28.23	27.22	27.23

Trauer-Anzeige.

(Nur auf diesem Wege.)

Unser innigstgeliebter, guter Vater und Großvater, unser lieber Bruder

Herr Kommerzienrat

Louis Bechmann

ist heute im 78. Lebensjahre in Bad Kissingen sanft verschieden.

Die Einäscherung findet Donnerstag, den 26. Mai 1921, nachmittags 2½ Uhr von der Halle des neuen israelitischen Friedhofes in Nürnberg aus statt.

Von Beileidsbesuchen bitten wir Abstand nehmen zu wollen. (b1023f

Fürth i. B., Nürnberg, den 23. Mai 1921.

Direktor Hugo Bechmann
Carola Löffler, geb. Bechmann
Ida Bechmann, geb. Metzger
Landgerichtsrat Julius Löffler
zugleich im Namen der übrigen Hinterbliebenen.

Jungsau
im 2. Monat tragend, hat abzug. Adelmann, Bogdorf.

Kaufgesuche

Kaufe Lumpen
Knochen, Papier, Flaschen, Alteisen, Altmetalle, wie Kupfer, Messing, Zinn, Zink, Blei zu höchsten Tagespreisen.
D. Mandel,
Blumenstr. 40, Tel. 376.

Knochen
und sämtliche **Rohprodukten** kauft zu höchsten Preisen. Mache auch leichte Lohnfahrten. 248
Nik. Roth, Königsplatz 4.

Gebr. Fahrräder
Rahmenbau usw. kauft 07887
Pillenstein, Mohrenstraße 25.

Mittlere Kisten,
gut erhalten, zu kaufen ges.
Jakobinenstr. 14, pt.

Fußballstiefel
Größe 45, gut erhalten, sowie **Fußballstrümpfe** zu kaufen gesucht. Angeb. mit Preis unter F 07925 erbeten.

Haus
mit größ. Lagerräumen, Stallung für 1 Pferd, im Zentrum der Stadt, mögl. sofort zu kaufen gesucht.
Offerten unter F 07882.

Kapitalien

Geld
3000.— *M* sucht ein gutgehendes Lebensmittelgeschäft geg. 15 % von Privatmann. Zuschriften unter F 07869.

Zur
Abstoßung von
kl. Hypotheken
Ausnützung für
Geschäftskapital
wird bis zu Höchstgrenzen erststelliges
Hypoth.-Kapital
gegeben. Offerten unt. C 116,1 an die Gschst.

Von Selbstgeber gesucht
Wer leiht Beamten 2000 *M* auf Möbelsicherheit u. monatl. Abzahlg. v. 150 *M* m. 8 Proz. Gefl. Offerten unter F 07907.

Wer leiht Geld
auf bessere Möbel gegen gute Verzinsung auf etwa ½—1 Jahr. Gefl. Angebote unter F 07904 an die Geschst.

Unterricht

Schönschreibunterricht
wird gründlich erteilt.
Offerten unter F 07785.

Verschiedenes

Herr.- u. Damenstoffe

In öffentlicher Versammlung
spricht am
Donnerstag, den 26. Mai 1921, abends 8 Uhr
im großen Saale des Kulturvereins Nürnberg
Dr. Hugo, M. d. R.
über
„Deutschlands Wirtschaftskampf unter dem Druck der feindlichen Forderungen"
Hierzu ergeht an die Gesamtbevölkerung freundliche Einladung.
Eintritt frei. Eintritt frei.
Deutsche Volkspartei (Nationall. Partei)
Ortsgruppe Nürnberg.
R. Haas. 233.16.

Chemfabrik
Röder
Patent-Soda

... Heimat befindlichen Missionare mitwirkten. Eine neue Missionsgesellschaft hat sich gebildet, zuerst unter der Leitung des Hauptlehrers Eckardt in Nürnberg, jetzt unter der des Pfarrers Eckardt in Nürnberg, welcher u. a. die Erbauung eines Erholungsheimes in Kornburg betreibt. Die Missionsgaben sind um 158 389 *M* gegen das Vorjahr gestiegen und beziffern sich auf 673 841 *M*, in welcher Summe eine Anzahl größerer Vermächtnisse enthalten ist. Den Gruß des Landeskirchenrates übermittelte Oberkirchenrat v. Ammon, wobei er der lebhaften Anteilnahme der Kirchenbehörde an der Mission Ausdruck gab. Die Sorgen der Mission sind auch die Sorgen der Kirchenleitung. Er mahnte, angesichts der ungewissen Zukunft mit Glaubensmut festzuhalten an dem Dennoch des Psalmisten und Zuversicht zu schöpfen aus der Geschichte unserer Kirche, die siegreich durch schwere Zeiten hindurchgegangen ist, wobei er als wichtige Aufgabe die Heiligung des Lebens betonte, damit nicht durch das Gegenteil dem Missionswerk Schaden geschehe. Hierauf berichtete Missionsdirektor Ruf über die Neuendettelsauer Mission auf Neu-Guinea. Das Missionswerk dortselbst nimmt erfreulichsten Fortgang. Missionsinspektor Weishaupt bot den Bericht über die Leipziger Mission. In Indien ist die Leipziger Mission noch ganz aufs Warten gestellt. Die Schweden verwalten das Gebiet mit treuen Händen. Das Missionswerk in Ostafrika ist im großen und ganzen unversehrt geblieben. Die Gemeinden haben in den Zeiten der Anfechtung die Treue bewahrt. Am Kilimandscharo ist das ganze Kirchenwesen schon ziemlich gefestigt. Die Gemeindehelfer haben sich bewährt. November 1920 kehrten die deutschen Missionare in die Heimat zurück. Zwei Missionare — Deutschrussen — durften bleiben. Die Vorstandswahl hatte das Ergebnis, daß die ausscheidenden Mitglieder wieder gewählt wurden. In der Nachmittagsversammlung um 3 Uhr sprach Missionsinspektor Stock (Neuendettelsau) über ... Mission ...

zu 150 000 *M*, in der 3. Kl. je 2 Gewinne zu 175 000 *M* und zu 100 00 *M*, in der 4. Kl. je 2 Gewinne zu 200 000 *M* und zu 100 000 *M*, in der 5. Kl. je 4 Gewinne zu 500 000 *M*, zu 300 000 *M*, 200 000 *M* und 100 000 *M*. Außerdem werden in der 5. Kl. 2 Prämien zu 750 000 *M* u. 2 Prämien zu 250 000 *M* ausgespielt. Die Zahl der mittleren Gewinne zu 10 000 *M* bis zu 75 000 *M* wurde von 284 auf 374 erhöht.

* **Ein Lehrkurs für Blitzableitersetzer** wird in der Zeit vom 20. mit 25. Juni an der Bayerischen Landesgewerbeanstalt Nürnberg mit staatlicher Genehmigung abgehalten. Am Schlusse ist in Gegenwart eines staatlichen Prüfungskommissars eine Prüfung, der sich alle Teilnehmer zu unterziehen haben; vom Bestehen der Prüfung hängt das Recht ab, sich als „geprüfter Blitzableitersetzer" zu bezeichnen. Die Aufnahme hängt ab von dem zurückgelegten 22. Lebensjahr und dem Nachweis entsprechender handwerklicher Ausbildung (mindestens Gesellenprüfung). In Betracht kommen Elektrotechniker, Installateure, Dachdecker, Klempner und verw. Gewerbe. Gefordert wird auch Ansässigkeit in Bayern.

* **Der Brieftaubenverein „Heimkehr"** veranstaltete am Sonntag seinen ersten Wettflug mit alten Tauben ab Fulda 160 Kilom. Luftlinie. Um 5.45 in Freiheit gesetzt erreichte die 1. Taube um 8.16 ihren heimatlichen Schlag. Fluggeschwindigkeit 1050 Meter die Minute. Die Preise verteilen sich unter den Mitgliedern wie folgt: Schlegel 1., 2., 7., 9., 13., 19., 31. Haunaberger 3., 10., 11., 20., 33., 41., 53. Wedel 4., 26., 29., 48. Sauerbeck 5., 25., 34. Grün 6., 21., 39., 54. Schwemmer 8., 12., 16., 28., 37., 42., 46., 47. Weber 14., 23., 30., 57. Grau 15., 27., 38. Rupp - Selig 17. Goth 18., 32., 35., 44., 45., 52. Bierlein 22., 50., 55. Richter 24., 49., 51. Aunkofer 36., 40., 56. Engelhart 43. Ehrenpreis auf 1. Taube erhielt Schlegel. Serienpreise auf 3 vorher bestimmte Tauben: Schlegel, Sauerbeck, Weber, Goth. Trostpreis auf letzte Preis...

durchweg aus hellblonden Spie... Nürnberger mit Ausnahme ... „Schwarze" waren.

*

Faustball im ...

a. Am Sonntag, den 29. M...
A-Klasse 1. Wannsch.... 8.30 Uhr: TV. 46 ge... MTV. geg. TV. 46, TV. ... geg. TV. Leonh.-Sündersb., T... 1883, TV. Leonh.-Sündersb. ge... Bayreutherstraße 8.30 ... TV. Rückersdorf geg. TGd., T... T.- u. SpV. Eibach geg. TAbt., ... Eibach.

2. Mannschaft Pl. MT... 8.30 Uhr: TV. Rückersdorf geg. ... Joh., TAbt. geg. TBd. Joh., T... Joh. — Pl. TV. 46 Erle... TGd., MTV. geg. TGd., TV. ... dersb.

8. Mannsch. Pl. TV. Le... lienstr. 8.30 Uhr: TV. 46 ge... TGd., TGd. geg. TVd. Joh. 4.

Die Gegensä... hi...

dd. Paris, 25. Mai. (S...
Aus London wird gemeldet, ...

Nachruf!

Wir erfüllen hiermit die traurige Pflicht, von dem Ableben des Vorsitzenden des Aufsichtsrats unserer Gesellschaft

Herrn Kommerzienrat LOUIS BECHMANN

Kenntnis zu geben.

Sein ganzes Leben, seine ganze Kraft widmete er als Mitinhaber dem väterlichen Geschäft, nach dessen Übergang in die Aktiengesellschaft unserem Unternehmen, dessen Verwaltung er seit Gründung als Vorsitzender des Aufsichtsrats angehörte.

In unermüdlichem Streben, in rastloser Tätigkeit diente er der Entwicklung der Gesellschaft. Seltene Fähigkeiten, reiche Erfahrungen gehen uns mit einer hervorragenden Persönlichkeit verloren.

Sein Andenken bleibt uns unvergeßlich.

Fürth i. B., im Mai 1921.

Vorstand und Aufsichtsrat
der Bayerischen Spiegel- u. Spiegelglasfabriken Akt.-Ges.
vorm. W. Bechmann, vorm. Ed. Kupfer und Söhne

kauf des großen Stettiner Tatterfalls die Möglichkeit geschaffen, dort die größten Warenmengen zu lagern. Da jedoch die Paul Fahrenwaldt G. m. b. H. keinen Gleisanschluß hat und die A. Krüger G. m. b. H. von der Stadt zu weit entfernt lag, so kamen die beiden in der Flachglasbranche altbekannten Firmen zu dem Entschluß, ihre Betriebe zusammenzulegen, um dadurch in Bezug auf schnellste Lieferung die höchstmögliche Leistungsfähigkeit zu erreichen. Diese Zusammenlegung hat nun am 1. Mai dieses Jahres unter dem schon oben angegebenen Titel Vereinigte Glasgroßhandlungen vorm. A. Krüger & Paul Fahrenwaldt G. m. b. H. Stettin, Pionierstraße 64, stattgefunden, und es ist damit ein für den Glasgroßhandel vorbildliches Unternehmen geschaffen worden.

Louis Bechmann † Aus Fürth in Bayern erhalten wir leider erst jetzt die Trauerkunde von dem Ableben des Vorsitzenden des Aufsichtsrats der Bayerischen Spiegel- und Spiegelglasfabriken A. G. vormals W. Bechmann, vorm. Ed. Kupfer & Söhne, des Kommerzienrats Louis Bechmann. Mit ihm ist ein Mann dahingegangen, der sein ganzes Leben, seine ganze Kraft als Mitinhaber dem väterlichen Geschäfte widmete und nach dessen Übergang in die Aktiengesellschaft diesem Unternehmen.

Marktbericht aus Böhmen. Zu den von uns in Heft 17 veröffentlichten Mitteilungen über die Lage der böhmischen Glasindustrie wird uns von anderer gut unterrichteter Seite

frage ſcheint uns ein ſehr eindeutiges Licht auf die Sozialiſierung im einzelnen und im beſonderen die Kohlenſozialiſierung zu werfen. Erinnern wir uns, daß die Erörterung ſich nun ſchon über zwei Jahre hinzieht, und das die ganze Diskuſſion außer in zahlreichen Ausſchüſſen auch in allen möglichen Wirtſchaftsparlamenten und Wirtſchaftsorganiſationen, die ſich wiederum rein theoretiſch über die Frage äußerten, nichts weiter hervorgebracht hat. Noch weniger als die „bürgerlichen" Wirtſchaftler haben die Wirtſchaftler des Sozialismus das Problem gefördert. Gerade die letzteren haben immer wieder ſich nur auf den Standpunkt der grauen Theorie geſtellt, indem ſie in ſtarren Reſolutionen nach der „Vollſozialiſierung" ſchrieen, während die bürgerlichen Wirtſchaftler wenigſtens mit praktiſchen Vorſchlägen dem Problem nahe gekommen ſind, deren Verwirklichung jedoch dahin ſtehen muß. Es wäre müßig, die praktiſchen Löſungsverſuche maßgebender Wirtſchaftler hier zur

[illegible] Meinungsäußerungen ein einheitliches Kompromiß zu ſchaffen imſtande wäre, wächſt ins unermeßliche.

Nach der im letzten Vierteljahr des verfloſſenen Jahres eingebrachten Interpellation im Reichstag, bei der der Reichswirtſchaftsminiſter auch nicht ein einziges Wort von den Abſichten der Regierung fallen ließ, iſt die Diskuſſion über das Thema unſerer Anſicht nach vollkommen erſchöpft, und beide Lager warten auf die Stellungnahme der Regierung und den maßgebenden Geſetzentwurf über die Kohlenſozialiſierung. Die Verhandlungen der ſogenannten „Verſtändigungskommiſſion" des Reichswirtſchaftsrats, an denen die Bergarbeitervertreter nicht mehr teilnehmen, ſind unterbrochen worden und werden auf einſeitiger Grundlage weitergeführt. Seinerzeit hat die ſozialdemokratiſche Regierung, der doch wahrhaftig daran liegen müßte, einen ihr paſſenden Entwurf einzubringen, die Gelegenheit wohlweislich verſäumt und befindet

Die
nzö-
las-
d er-
uen
ird,
der
ben
ebe
t zu
ren.
nter
en,
be-
en.
An-
nen
ch-
at-
na-
ch-
fen

Fönſterglasbruk an den Handelsminiſter ausgeführt wird, wurde im zweiten Halbjahr 1920 in Schweden ausländiſches Fenſterglas je Kiſte 20 Kr. unter den ſchwediſchen Geſtehungskoſten verkauft. An ſämtlichen Fenſterglasfabriken ſei der Betrieb jetzt ſtillgelegt und alle Unternehmen, mit Ausnahme von 3, befinden ſich in Konkurs. Das Perſonal iſt arbeitslos; bei weiterer ungehinderter Einfuhr müſſe dieſe Induſtrie verſchwinden. Die Firma fordert neben hohem Zollſchutz ein Einfuhrlizenzſyſtem.

Die Verhandlungen bezüglich Bildung des Syndikats in Schlesien und in der Lausitz ſind bedauerlicherweiſe immer noch nicht zum Abſchluß gekommen. Man hofft jedoch fortgeſetzt, eine Einigung unter den Fabrikanten zu erzielen, ſodaß die Bildung des Syndikats in Kürze zu erwarten iſt. Zwiſchen den ſächſiſchen Fabrikanten ſchweben gegenwärtig ernſte Verhandlungen zur Syndikatsbildung, deren Verlauf zu der Hoffnung berechtigt, daß auch hier der Zuſammenſchluß recht bald zuſtande kommt. Infolge erneuter Verhandlungen mit den Arbeitnehmern ſind die vorgeſehenen

Jap. Strohreisekoffer
oder ähnl. leichter Koffer zu kaufen gesucht. Ang. mit Preis u. Größe u. **B C 473** erbet. an die Anz.-Abt. (ö3390

TEPPICH
gut erhalten, von Privat zu kaufen gesucht. Angeb. u. **B P 2880** an die Anz.-Abt. (g9135n

Fahrrad
zu kauf. gesucht. Angeb. u. **L A 2889** a. A.-A.

Mittl. Eisschrank
zu kaufen ges. Angeb. u. **C N 697** a. d. Anz.-Abt.

Ankauf v. Altpapier
Zeitg., Zeitschr., Modeg., Lesebüch., Briefsch., Geschäftspapier., Geschäftsbüch., Lumpen, Alteisen, Flaschen. Zusicherung d. Einhaltung. (n4650n
J. Jöbelein
Wöhrder Hauptstr. 31.
Telephon 9903.

Statt Karten.

Für die liebevolle und ehrende Anteilnahme beim Heimgange unseres innigstgeliebten Vaters und teuren Bruders

Herrn Kommerzienrat

Louis Bechmann

sprechen wir hiermit herzlichsten Dank aus. (b1042f

Fürth-Nürnberg, den 31. Mai 1921.

Direktor **Hugo Bechmann** und Frau
Landgerichtsrat **Julius Löffler** und Frau
zugleich im Namen der übrigen Hinterbliebenen.

Statt Karten.

Für die liebevolle und ehrende Anteilnahme beim Heimgange unseres innigstgeliebten Vaters und teuren Bruders

Herrn Kommerzienrat

Louis Bechmann

sprechen wir hiermit herzlichsten Dank aus. 18.14.

Fürth-Nürnberg, den 31. Mai 1921.

Direktor **Hugo Bechmann** u. Frau
Landgerichtsrat **Julius Löffler** u. Frau
zugleich im Namen der übrigen Hinterbliebenen.

Ca.
200000

Ca.
200000

Adler-Schreibmaschinen

sind auf der ganzen Erde verbreitet.

„Adler“

H

Telepho

Fachm

licher Zurückzahlung. Sicherheit vorhanden. Gefl. Offert. unter F 08188 an die Geschst.

Verschiedenes

Ia Baumwoll-Serge

Mtr. M 34.—, sowie sämtliche **Futterstoffe u. Zutaten.**

Nähfadenzentrale Birkenstraße 6.

Tapeziermeister

nimmt von **Möbellager** od. Fabrik Arbeit an zu billigem Preis. Divane, Matratz. usw., z. B. **Seegrasmatratzen,** 3teil. mit Polster, wenn laufende Arbeit mit Materialzugabe von 23 Mark an. Off. u. F 08241 an d. Gesch.

Stühle
in großer Auswahl
Bertilo
nußbaumgestrichen und nußbaumpoliert
Einzelmöbel
jeder Art
Kücheneinrichtg.

Ohne Sorge
beschafft man am leichtesten
Bett- u. Leibwäsche, Kleiderstoffe usw.,
05086) *bei L. Singer.*

Reichsrechtsschutzverband
Ortsgruppe Nürnbg.
2 Kriemhildstraße 2
Telephon 10799.
Wenden Sie sich in Ihren Rechtsangelegenheiten, Strafaufschub, Straflöschung, Haftentlassg. Wiederaufnahmeverfahren, Vertretg. i. Straf- u. Zivilsachen, Mietsstreitigkeiten u. Auskunft in allen Rechtsangelegenheiten a. d. Verband. Sprechzeit. tägl. früh 8—12 und 2—6 Uhr.
Reichsrechtsschutzverband
Ortsgruppe Nürnbg.

Klavierstimmen und Reparaturen
werden fachmännisch ausgeführt. c21.2
Gebr. Kreisel,
Nbg., Albrecht Dürerplatz 9.

Oel- u. Lack-Farben

für alle Zwecke c37.7

Fußboden-Pflegemittel

Parkett-Rose
Bodenwichse für Holz- u. Linoleumböden
! Naß wischbar u. geruchfrei!
1/2- und 1/1-Kilo-Dosen.

Parkett-Seife
Marke „Rose“
reinigt Böden aller Art von Schmutz.
Macht dunkle Böd. wied. hell!
in 1/4- und 1/2-Kilo-Paketen.
Auf jedem Paket Gebrauchsanweisung!

Fußboden-Lackfarben „Flamuco“
von dauerhaftester Qualität, in 9 verschiedenen Farbtönen,
1/2- und 1/1-Kilo-Dosen.

„Recentinol“
geruchloses **Bodenöl,**
staubbindend!

Verein. Farben- u. Lackfabrik. Nürnberg-Ost
Fernsprecher 1958.

Verkaufsstellen: Tafelfeldstr. 21. Fernspr. 10033
Innere Laufer Gasse 15. „ 9745
Fürth: Schwabacher Str. 3 „ 407

Der Friedensvertrag von Versailles

Nachruf.

Wir erfüllen hiermit die traurige Pflicht, von dem Ableben des Vorsitzenden des Aufsichtsrats unserer Gesellschaft

Herrn Kommerzienrat Louis Bechmann

Kenntnis zu geben.

Sein ganzes Leben, seine ganze Kraft widmete er als Mitinhaber dem väterlichen Geschäft, nach dessen Uebergang in die Aktiengesellschaft unserem Unternehmen, dessen Verwaltung er seit Gründung als Vorsitzender des Aufsichtsrats angehörte.

In unermüdlichem Streben, in restloser Tätigkeit diente er der Entwicklung der Gesellschaft. Seltene Fähigkeiten, reiche Erfahrungen gehen uns mit einer hervorragenden Persönlichkeit verloren.

Sein Andenken bleibt uns unvergeßlich.

Fürth i. B., im Mai 1921.

Vorstand und Aufsichtsrat der Bayerischen Spiegel- und Spiegelglasfabriken Aktien-Gesellschaft
vorm. W. Bechmann, vorm. Ed. Kupfer & Söhne.

Intentional Second Exposure

Nachruf.

Wir erfüllen hiermit die traurige Pflicht, von dem Ableben des Vorsitzenden des Aufsichtsrats unserer Gesellschaft

Herrn Kommerzienrat Louis Bechmann

Kenntnis zu geben.

Sein ganzes Leben, seine ganze Kraft widmete er als Mitinhaber dem väterlichen Geschäft, nach dessen Uebergang in die Aktiengesellschaft unserem Unternehmen, dessen Verwaltung er seit Gründung als Vorsitzender des Aufsichtsrats angehörte.

In unermüdlichem Streben, in restloser Tätigkeit diente er der Entwicklung der Gesellschaft. Seltene Fähigkeiten, reiche Erfahrungen gehen uns mit einer hervorragenden Persönlichkeit verloren.

Sein Andenken bleibt uns unvergeßlich.

Fürth i. B., im Mai 1921.

Vorstand und Aufsichtsrat der Bayerischen Spiegel- und Spiegelglasfabriken Aktien-Gesellschaft
vorm. W. Bechmann, vorm. Ed. Kupfer & Söhne.

geblich. Als Entfärbungsmittel kommt zuerst Braunstein in Frage, und zwar auf 100 Sand 50—100 g je nach der Reinheit desselben. Es wird nun vielfach geraten, den Braunstein erst dann auf das Glas aufzustreuen, wenn die Galle abgebrannt ist, damit er von dieser nicht verzehrt wird; aber das fertige Glas vermag den Braunstein auch nicht vollkommen aufzulösen, somit geht vom Braunstein noch mehr verloren, als wenn er gleich in das Gemenge kommt. Mischen Sie ihn also ruhig gleich mit letzterem, und wenn der Ofen heiß geht, können Sie auf 50 g Braunstein noch 1—2 g metallisches Selen oder 4—8 g selenigsaures Natron zugeben. Ein Teil dieser Abfärbung geht durch die Galle verloren, der verbleibende aber gibt dem Glase einen helleren Farbton.

78. Wer liefert leicht fließende Schmelz- bezw. Einbrennfarben für dünnwandige Gläser? Der Aufdruck soll mit dem Gummi-Stempel vorgenommen werden und so dauerhaft sein, daß er beim Sterilisieren der Glaswaren weder verblaßt noch sich löst. Womit müssen die Farben eingerieben werden, und welche Hitzegrade sind zum Einbrennen nötig?

Erste Antwort: Die im Inseratenteil genannten Firmen liefern meistens die Farben druckfertig und geben genaue Anweisung über deren weitere Behandlung. Das Verreiben der Schmelzfarben geschieht mit verdickten Oelen, Terpentinöl oder Lavendelöl, und das Einbrennen erfolgt in der Muffel bei schwacher Rotglut; jedenfalls darf die Hitze in der Muffel nicht so gesteigert werden, daß die bedruckten Gläser ihre Form verlieren.

Zweite Antwort: Das Stempeln von Glasgegenständen mit darauffolgendem Einbrennen geschieht auf folgende Weise: Reiner Druckfirnis wird mittels Stempels auf den Glasgegenstand aufgetragen und dieser Aufdruck mit Email oder Schmelzfarbe eingepudert. Das Einbrennen geschieht nach vollständigem Trocknen des Stempels und Entfernen des Farbenüberschusses bei schwacher Rotglut im Muffelofen oder kann auch an der Stichflamme vorgenommen werden. — Glasemails und andere leichtflüssige zum Stempeln geeignete Farben liefert unter anderem die Keramische Schmelzfarbenfabrik von Albert Weißbach in Lößnitz im Erzgebirge.

...men und 2 Kühlbahnen. Wir verfeuern böhmische Braunkohlen aus der Matthiaszeche mit 4200 WE, außerdem Briketts aus dem Mitteldeutschen Revier mit 3200 WE. Als Streckungsmittel kommen öfters Holz und Torf zur Verwendung mit 2800 WE. Wieviel Kohlen oder Briketts, allein oder zusammen verfeuert, sind für unseren Betrieb unbedingt nötig?

87. Wir haben mittels Druckapparats festgestellt, daß unsere Flaschen bis zu mittlerer Größe 25 bis 30, große Flaschen 18 bis 20 Atm. Druck aushalten. Die Kundschaft klagt trotzdem über geringe Haltbarkeit. Unseres Erachtens ist durch die Druckresultate der Beweis für eine gute Qualität des Glases und auch für eine gute Kühlung erbracht. Von anderer Seite wird nun behauptet, daß die Flaschen, trotz der guten Druckresultate, nicht haltbar wären. Gibt es noch eine andere Möglichkeit, Flaschen auf ihre Haltbarkeit zu prüfen?

Briefkasten der Redaktion.

J. A. i. S. Kapselversätze mit den von Ihnen angegebenen Rohmaterialien finden Sie in den Antworten zu Frage 11 in Nr. 5 des Sprechsaal 1921.

B. & E. i. G. Um Ampullen mit einer roten Aufschrift zu versehen, müssen Sie sie entweder mit einer roten Lackfarbe stempeln oder mit einer roten Glasfarbe, die dann eingebrannt wird und eine dauerhafte Schrift ergibt. Nach dem Aetzverfahren können Sie farbige Aufschriften nicht herstellen.

G. F. i. F. Entfärbungsmittel der verschiedensten Art werden im Fragekasten fast bei jedem Glassatz angegeben, so daß Ihnen die Wahl nicht schwer fallen kann. Lesen Sie die Antworten zu den Fragen 48 in Nr. 17 und 40 in Nr. 14 des Sprechsaal 1921, sowie zu 108 in Nr. 45, 1920.

G. S. i. S. Mangansuperoxyd ist dieselbe Verbindung wie der natürlich vorkommende Braunstein, nämlich Mangandioxyd, MnO_2, und wird in der Glasindustrie ebenso verwendet wie das Mineral.

Trauer-Anzeige.

(Nur auf diesem Wege.)

Unser innigstgeliebter, guter Vater und Grossvater, unser lieber Bruder

Herr Kommerzienrat Louis Bechmann

ist heute im 73. Lebensjahre in Bad Kissingen sanft verschieden.

Die Einäscherung findet Donnerstag, den 26. Mai 1921, nachmittags 2½ Uhr von der Halle des neuen israelitischen Friedhofes in **Nürnberg** aus statt.

Von Beileidsbesuchen bitten wir Abstand nehmen zu wollen.

Fürth i. B., Nürnberg, den 23. Mai 1921.

Direktor **Hugo Bechmann**
Carola Löffler, geb. Bechmann
Ida Bechmann, geb. Metzger
Landgerichtsrat **Julius Löffler**
zugleich im Namen der übrigen Hinterbliebenen.

Nachruf.

Wir erfüllen hiermit die traurige Pflicht, von dem **Ableben des** Vorsitzenden des Aufsichtsrates unserer Gesellschaft

Herrn Kommerzienrat Louis Bechmann

Kenntnis zu bringen. Sein ganzes Leben, seine ganze Kraft, widmete er als Mitteilhaber dem väterlichen Geschäft, nach dessen Uebergang in die Aktiengesellschaft unserem Unternehmen, dessen Verwaltung er seit Gründung als Vorsitzender des Aufsichtsrates angehörte. In unermüdlichem Streben, in rastloser Tätigkeit diente er der Entwicklung der Gesellschaft. Seltene Fähigkeiten, reiche Erfahrungen gehen uns mit einer hervorragenden Persönlichkeit verloren. Sein Andenken bleibt uns unvergeßlich.

Fürth i. B., den 23. Mai 1921. 2359

Vorstand und Aufsichtsrat der
Bayerischen Spiegel- und Spiegelglasfabriken A.-G.
vorm. W. Bechmann, vorm. Ed. Kupfer & Söhne.

WIR WISSEN RAT
Wie wir Ihre Rückgratverkrümmung ohne Berufsstörung bessern und evtl. heilen, zeigt unser Buch mit 50 Abbildungen. Senden Sie uns 5 Mk. in Papiergeld o. Briefmarken, sonst fordern Sie es durch Nachnahme. Für Rücksendung des gelesenen Buches vergütet 3 Mark
Franz Menzel
Dresden-Blasewitz 415.

Detektiv-

Auskünfte üb. Vorleb., Vermögen, Aliment. und Scheidungssach., sowie anonym. Briefschreiber.
Hans Hermannsdörffer
Bezirksdirektion d. Kartell. Deutscher Detektive.
Würzburg, Eichhornstr. 2a.

Kaufen! Nein, leihweise!
nehme ich mir einen c33.1
Anzug
bei Festlichkeiten, Hochzeiten od. Trauerfall bei **J. Fuß,** Herrenschneid., Nbg., Vord. Insel Schütt 6, Tel. 4982.

Rasierklingen 3000
schleifen u. abziehen 25 ₰
Fr. Gran, Königspl. 2

Klavierstimmen und Reparaturen
werden fachmännisch ausgeführt. c21.2
Gebr. Kreisel,
Nbg., Albrecht Dürerplatz 9.
Telephon 5801.

Achtung!
Schuhe! Schuhe!
Herrensohlen m. Abs. 33 ℳ
Damensohlen m. Abs. 27 ℳ
Nur Handarbeit bei Verwendung von nur gut. Kernsohlen. 0825
Pressante Aufträge sofort.
Nur! Gläßaustr. 59, 1 Nur!

Lästige Haare!
entfernt sofort schmerzlos Hennigson's Enthaarungspulver „**Crinex**". 28.2
Drogerie H. A. Tischendorf.

Nachruf.

Wir erhalten die schmerzliche Kunde von dem Hinscheiden unseres verehrten Aufsichtsrats-Vorsitzenden

Herrn Kommerzienrat

Louis Bechmann

der den meisten von uns fast ein Menschenalter nahestand.

Sein unermüdlicher Arbeitsdrang, seine persönliche Hingabe an den Aufstieg unserer Gesellschaft, sein nimmerruhender Fleiß werden uns immer ein nacheifernswertes Vorbild musterhafter Pflichterfüllung sein. Er wird von uns nie vergessen werden. Wir werden sein Andenken stets in Ehren halten.

Fürth i. B., 23. Mai 1921.

Die Angestellten und Arbeiter
der Bayer. Spiegel- und Spiegelglasfabriken A.-G.
vorm. W. Bachmann, vorm. Ed. Kupfer & Söhne

Jungfau

im 2. Monat tragend, hat abzug. Adelmann, Vogdorf.

Kaufgesuche

Kaufe Lumpen

Knochen, Papier, Flaschen, Alteisen, Altmetalle, wie Kupfer, Messing, Zinn, Zink, Blei zu höchsten Tagespreisen.

D. Mandel,
Blumenstr. 40, Tel. 376.

Knochen

und sämtliche **Rohprodukten** kauft zu höchsten Preisen. Mache auch leichte Lohnfahrten. 248
Nik. Roth, Königsplatz 4.

Gebr. Fahrräder

Rahmenbau usw. kauft 07867
Villenstein, Mohrenstraße 25.

Mittlere Kisten,

gut erhalten, zu kaufen gef.
Jakobinenstr. 14, pt.

Fußballstiefel

Größe 45, gut erhalten, sowie **Fußballstrümpfe** zu kaufen gesucht. Angeb. mit Preis unter F 07925 erbeten.

Haus

mit größ. Lagerräumen, Stallung für 1 Pferd, im Zentrum der Stadt, mögl. sofort zu kaufen gesucht.
Offerten unter F 07882.

Garten

zu pachten oder zu kauf. Wm. Seeger, Luisenstr. 11,3.

Villen
Landanwesen
Oekonomie-güter
Geschäfts- u. herrschaftl. Rentehäuser
Geschäfte

hier und auswärts suche ich laufend für meine vorgemerkten Käufer in jeder Preislage. 194.4

Verlangen Sie kostenlosen Besuch.

Immobilienbüro
Vinzenz Späth
Zweigstelle Nürnberg
Ludwigstr. 46.

Flaschen-Kapsel Staniol

kauft jedes Quantum
D. Glückstein
2958 Kitzingen a. Main.

Zeiß-Feldstecher

große Vergrößerung, zu kaufen gesucht. Offerten mit Preis unter B 2966 an die Geschäftsstelle.

Brillanten
Perlen, Gold- und Silbergegenstände
Platin

c2010

kauft zu höchsten Preisen
L. Friedmann
Juwelier
Nürnbg., Färberstr. 4

Verloren

Kapitalien

Geld

3000.— *M* sucht ein gutgehendes Lebensmittelgeschäft geg. 15 % von Privatmann. Zuschriften unter F 07869.

Zur
Abstoßung von
kl. Hypotheken
Ausfüllung für
Geschäftskapital
wird bis zu Höchstgrenzen erststelliges
Hypoth.-Kapital
gegeben. Offerten unt. C 116,1 an die Gschst.

Von Selbstgeber gesucht

Wer leiht Beamten 2000 *M* auf Möbelsicherheit u. monatl. Abzahlg. v. 150 *M* m. 8 Proz. Gefl. Offerten unter F 07907.

Wer leiht Geld
auf bessere Möbel gegen gute Verzinsung auf etwa ½—1 Jahr. Gefl. Angebote unter F 07904 an die Geschst.

Unterricht

Schönschreibnunterricht wird gründlich erteilt.
Offerten unter F 07785.

Verschiedenes

Herr.- u. Damenstoffe sowie Schnittwaren

erhalten ordentliche Leute auf Teilzahlung, ohne Preiserhöhung. Off. unt. F 07905.

Fensterleder

neue Sendung, zu billigsten Preisen im
Bürstenhaus Höfling
Schwabacher Str. 74
(Zirndorfer Bahnhof).

Salatöl

vorzügl. Qual., ½ Pfd. 450 M
Klosterweinessig Ltr. 300 M
Essig-Essenz 80 %, Inhalt 200 g, 500 M
Gewürze aller Art.
H. Stahl, Löwenplatz 10.

Reiner echt. Malzkaffee

1 Pfd.-Paket 350 M,

Echter Gerstenkaffee

1 Pfd.-Paket 320 M.
H. Stahl, Löwenplatz 10.

Bruchreis

grob, 10 Pfd. 22 *M*,
Waffelabfallmehl 10 Pfd. 11 *M*,
Haferflocken, 10 Pfd. 24 *M*,
Hirse, gelb, per Pfd. 2.60 *M*.
H. Stahl, Löwenplatz 10.

In öffentlicher Versammlung

spricht am

Donnerstag, den 26. Mai 1921, abends 8 Uhr
im großen Saale des Kulturvereins Nürnberg

Dr. Hugo, M. d. R.

über

„Deutschlands Wirtschaftskampf unter dem Druck der feindlichen Forderungen"

Hierzu ergeht an die Gesamtbevölkerung freundliche Einladung.

Eintritt frei. Eintritt frei.

Deutsche Volkspartei (Nationall. Partei)
Ortsgruppe Nürnberg.
R. Haas. 233.16.

Chem. Fabrik
Röder

Potent-Soda

Lauf
b/Nürnberg.

vereint Kraft mit Milde, höchster Gehalt, zerfrißt nicht Hände u. Wäsche. Spart Seife! Bestes zugleich billigstes Reinigungsmittel.
Überall zu haben.

Briefmarkensammler

Mein **Briefmarken-Spezialgeschäft,** bisher Karlstraße 6, I, befindet sich jetzt schräg gegenüber

Nürnberg, Untere Karlsbrücke.

Mein reichsortiertes Lager in **Briefmarken aller Länder,** sowie in **Briefmarken-Albums** und **philatelistischen Bedarfsartikeln** bringe ich in Erinnerung.

A. M. Metz

Briefmarken-Spezial-Geschäft
jetzt **Nürnberg, Untere Karlsbrücke.** s488

Achtung!

Gebrauchte Säcke

aller Art u. Größe
kauft und verkauft
Steinbach, Fürth i. B., Königsstr. 12. Tel. 2022.
NB. Zu Reparaturen werden Säcke angenommen.

Gebrauchte Betten u. Möbel jeder Art

ganze Haushaltungen, Laden- und Kontor-Einrichtungen, Kassenschränke usw. usw. kauft fortwährend zu höchsten Preisen. 1455
K. Zuckermantel, Königsstraße 37, Telephon 1544.

Kitzfelle

sowie alle Arten **Felle und Häute** kauft zu höchsten Tagespreisen. Händler und Aufkäufer erhalten Vorzugspreise! 1941

Bayer. Fellverwertungs-Genossenschaft
e. G. m. b. H.
Fürth i. B., Friedrichstraße 12, Telephon 1603.

Verkäufer, Augen auf!

Kaufe täglich gebr. Betten, Möbel, Kleider, Schuhe, Taschenuhren, Wanduhren, Bett- u. Leibwäsche, Ringe, Ketten usw., auch ganze Haushaltungen.
07539 **Max Erhard,** Mohrenstraße 6.

Statt Karten.

Leopold Hirsch
Berta Hirsch
geb. Deutsch

Vermählte.

Trauung: 26. Mai, ½2 Uhr, Waisenhaussynag. Fürth.

Blitzableiter-Anlagen

werden untersucht und geprüft, auch werden

neue Anlagen

nach den neuesten Vorschriften und Erfahrungen sachgemäß installiert von

Leonh. Meyer

Flaschnermeister und geprüfter Blitzableitersetzer in Zirndorf, Schulstraße 247.

Lungen- u. Asthmaleidenden

und allen, die an Husten Verschleimung, Beklemmungen, Hautausschlag, Katarrh (chronisch u. akut) leiden, hilft der ärztlich empfohlene, tausendfach anerkannte, bewährte

...Frkft.
...it der ganzen Linie
...nruhig. Der Devisen-
...nspannung der Politi-
...ein * ...geschwächte Kurse. Nur
...usammenhang mit der günstigen
...hen Handelsbilanz und dem Aus-
...Saatenstandsberichte in Amerika höher
...Anleihemarkt ist wieder schwächer.
...aatsrenten erlahmt offensichtlich.
...n ebenfalls leichte Kursabschläge;
...ist einigermaßen günstig disponiert.
...chen 326, Oberbedarf 285, Phönix
...tromarkt ruhiger. Felten schwächer
...A. E. G. 298, Licht u. Kraft sehr
...Frankfurter Industrieaktienmarkt
...ung mit den Transaktionen, die
...Ausübung des Bezugsrechts der
...nd, meist schwächere Kurse. Anilin
...5. Höchst 428.50, Elberfelder 448.
...markt ist fest. Kleyer 250. Im
...ges Getriebe in Sichel aus offenbar
...tiver Gruppen, 622.

...visenkurse.

23. Mai Geld	23. Mai Brief	24. Mai Geld	24. Mai Brief
...0.30	2164.70	2182.80	2167.20
...0.45	511.55	514.95	516.05
...1.20	512.30	514.45	515.55
...0.18	60.32	61.68	61.82
...0.75	241 25	243.25	243.75
...98.90	1091.10	1098.90	1101.10
...6.05	337.35	332.15	332 85
...93.90	1096.10	1096.40	1098.60
...54.—	956.	956.50	958.50
...18.50	1411.46	1418.55	1421.45
...02.90	804 60	811.65	813.35
...88.15	88.35	89.—	89.20
...28.22	28.23	27.22	27.28
—.—	—.—	—.—	—.—
14.88	15.02	14.48	14.52

Mai 23.	Mai 24.		Mai 23.	Mai 24.
...0	203.50	Zürich	101.25	102.—
...0	9.40	...rknoten . .	9.58	—.—
...5	103.7...	...re	31.05	30.85
...5	22.675	Jugoslav. Noten	18.05	17.85
...7	48.10	Tschech. Noten.	8.395	8.4550

Mai 20.	Mai 21.
111.50	111.75
111.50	111.75
11.75	11.40

Mai 23.	Mai 24.		Mai 23.	Mai 24.
		Wechsel auf		
...5	11.1...	Stockholm...	65.75	65.60
...5	4.6...	Christiania .	44 40	44.—
...5	23.765	Neuyork	2.78⅛	2.82—
...5	50.30	Brüssel	23.95	23.65
...8	0.395	Madrid.....	37.125	37.50
...75	50.75	Italien	16.30	15.225

Mai 23.	Mai 24.		Mai 23.	Mai 24.
...5	—	Wechsel auf		
...1	46.775	Neuyork	397.62	395.25
...—	46.795	Spanien	29.68	29.74
...8	22.145	Italien	72.86	74.12
...5	11.142	Deutschland .	24.—	24.30

...duktenberichte.

...ker Produktenkurse.

Mai 23.	Mai 24.	
		...ng . . . . .
		. . . . .
		. . . . .
		...Cases . . . . .
		...hte . . . . .
		. . . . .
		...aces . . . . .
		...n . . . . .
		. . . . .
		...ers . . . . .
		. . . . .
		. . . . .
		. . . . .

Mai 23.	Mai 24.		Mai 23.	Mai 24.
			12.50	12.75
			—.—	12.27
			12.01	12.62
			12.36	12.87
			19.—	19.—
			16.—	16.—
			7.—	7.—
			5.25	5.25
			10.37	10.47
			5.01	5.01
			6¾—7¼	7—7½
			7.75	7.42
			—.—	5.94
			6.15	6.11

...er Produktenkurse.

Mai 23.	Mai 24.		Mai 23.	Mai 24.
...92	61.87	Schmalz per Juli .	9.67	9.77
...37	64.25	Pork per Mai	16.25	16.25
...37	43.25	Rippen per Mai...	9.86	10.—
—	46.12	Speck niedr. Preis	9.50	9.50
...7	9.47	Speck höchst. Pr.	10.50	10.50

...er und Musik.

...der Deutschen studentischen Sänger-
... ist am 22. d. M. nach einer Dauer-
...nden am letzten Tage und nach
...wierigen, doch interessanten und
...lungen zu Ende geführt worden.
...aktiven Sängerschaften traten dem
...-Herrenschaft einstimmig bei, für
...eg gefallenen Mitglieder
...Weimar ein Denkmal zu er-
...rde eine Kommission ernannt, die
...itenden Arbeiten zu erledigen und
...ründenden örtlichen Ausschüsse ins
...ben hat. Ferner wurde beschlossen,
...r Hilfsfonds für not-
...deuten Deutsch-Oester-
...ften Geldmitteln zu unter-
... die finanzielle Lage der meisten
...) der inkorporierten Studenten,
... glänzend ist, so ist sie doch nicht
...der Notlage in Deutsch-Oesterreich,
...en Vertreter Ergreifendes zu er-
... so verstand es sich von selbst, daß
...jenseits der schwarz-gelben
...Hand reichte. Weiter wu...

Trauer-Anzeige.

(Nur auf diesem Wege.)

Unser innigstgeliebter, guter Vater und Großvater, unser lieber Bruder

Herr Kommerzienrat

Louis Bechmann

ist heute im 73. Lebensjahre in Bad Kissingen sanft verschieden.

Die Einäscherung findet Donnerstag, den 26. Mai 1921, nachmittags 2½ Uhr von der Halle des neuen israelitischen Friedhofes in Nürnberg aus statt.

Von Beileidsbesuchen bitten wir Abstand nehmen zu wollen. (b1023f

Fürth i. B., Nürnberg, den 23. Mai 1921.

Direktor **Hugo Bechmann**
Carola Löffler, geb. Bechmann
Ida Bechmann, geb. Metzger
Landgerichtsrat **Julius Löffler**
zugleich im Namen der übrigen Hinterbliebenen.

Nachruf.

Wir erfüllen hiermit die traurige Pflicht, von dem Ableben des Vorsitzenden des Aufsichtsrates unserer Gesellschaft

Herrn Kommerzienrat

Louis Bechmann

Kenntnis zu geben.

Sein ganzes Leben, seine ganze Kraft widmete er als Mitteilhaber dem väterlichen Geschäft, nach dessen Uebergang in die Aktiengesellschaft unserem Unternehmen, dessen Verwaltung er seit Gründung als Vorsitzender des Aufsichtsrates angehörte.

In unermüdlichem Streben, in rastloser Tätigkeit diente er der Entwicklung der Gesellschaft. Seltene Fähigkeiten, reiche Erfahrungen gehen uns mit einer hervorragenden Persönlichkeit verloren.

Sein Andenken bleibt uns unvergeßlich. (g1025f

Fürth i. B., 23. Mai 1921.

Vorstand und Aufsichtsrat der
Bayerischen Spiegel- und Spiegelglasfabriken A.-G.
vorm. W. Bechmann, vorm. Ed. Kupfer & Söhne.

Nachruf.

Wir erhalten die schmerzliche Kunde von dem Hinscheiden unseres verehrten Aufsichtsrats-Vorsitzenden

Herrn Kommerzienrat

Louis Bechmann

der den meisten von uns fast ein Menschenalter nahestand.

Sein unermüdlicher Arbeitsdrang, seine persönliche Hingabe an den Aufstieg unserer Gesellschaft, sein nimmerruhender Fleiß werden uns immer ein nacheifernswertes Vorbild musterhafter Pflichterfüllung sein.

Er wird von uns nie vergessen werden. Wir werden sein Andenken stets in Ehren halten.

Fürth i. B., 23. Mai 1921. (b1026f

Die Angestellten und Arbeiter der
Bayerischen Spiegel- und Spiegelglasfabriken A.-G.
vorm. W. Bechmann, vorm. Ed. Kupfer & Söhne.

...ßl unter der des ...ers Ed... ...ber u. a. die Er... ...ung eines Erholungsh... ...Nornberg betreibt. Missionsgaben sind um 158 389 ℳ gegen das Vorjahr gestiegen und beziffern sich auf 673 841 ℳ, in welcher Summe eine Anzahl größerer Vermächtnisse enthalten ist. Den Gruß des Landeskirchenrates übermittelte Oberkirchenrat v. Ammon, wobei er der lebhaften Anteilnahme der Kirchenbehörde an der Mission Ausdruck gab. Die Sorgen der Mission sind auch die Sorgen der Kirchenleitung. Er mahnte, angesichts der ungewissen Zukunft mit Glaubensmut festzuhalten an dem Dennoch des Psalmisten und Zuversicht zu schöpfen aus der Geschichte unserer Kirche, die siegreich durch schwere Zeiten hindurchgegangen ist, wobei er als wichtige Aufgabe die Heiligung des Lebens betone, damit nicht durch das Gegenteil dem Missionswerk Schaden geschehe. Hierauf berichtete Missionsdirektor Ruf über die Neuendettelsauer Mission auf Neu-Guinea. Das Missionswerk dortselbst nimmt erfreulichsten Fortgang. Missionsinspektor Weishaupt bot den Bericht über die Leipziger Mission. In Indien ist die Leipziger Mission noch ganz aufs Warten gestellt. Die Schweden verwalten das Gebiet mit treuen Händen. Das Missionswerk in Ostafrika ist im großen und ganzen unversehrt geblieben. Die Gemeinden haben in den Zeiten der Anfechtung die Treue bewahrt. Am Kilimandscharo ist das ganze Kirchenwesen schon ziemlich gefestigt. Die Gemeindehelfer haben sich bewährt. November 1920 kehrten die deutschen Missionare in die Heimat zurück. Zwei Missionare — Deutschrussen — durften bleiben. Die Vorstandswahl hatte das Ergebnis, daß die ausscheidenden Mitglieder wieder gewählt wurden. In der Nachmittagsversammlung um 3 Uhr sprach Missionsinspektor Steck (Neuendettelsau) über: „Wie sich die Neu-Guineer das Evangelium aneignen!“ und Missionar Gutmann (Leipzig) über: „Was uns von Afrika blieb!“

Außer dem Zentralmissionsverein tagten am 24. 5. noch andere Verbände. Die Vereinigung bayerischer evangelischer Geistlicher zur Bekämpfung des Alkoholismus hielt vormittags unter der Leitung des Vorsitzenden Dekans Dr. Ulmer-Dinkelsbühl ihre Jahrestagung ab. Abends fand die Mitgliederversammlung des Bayerischen Vereins für ärztliche Mission unter dem Vorsitz des Kirchenrats Rittelmeyer statt. Um 6½ Uhr beging der Zentral-Bibelverein seine Jahresfeier in der St. Egydienkirche, wobei Dekan Lindner-Ansbach predigte.

Hilfswerk für die notleidende Bevölkerung.

* In Verbindung mit dem städtischen Wohlfahrtsamt Nürnberg haben verschiedene Bezirksämter im Kreise Mittelfranken eine Sammlung von Naturalien für die hiesige notleidende Bevölkerung organisiert. Im allgemeinen hat das Ergebnis dieser Sammlung bisher nicht voll befriedigt, nur einzelne Bezirksämter wie Rothenburg, Höchstadt a. A., Feuchtwangen, Gunzenhausen, lieferten Lebensmittel in größeren Mengen — besonders Eier — ab. Die gesammelten Naturalien sollen nach den Bestimmungen des Staatsministeriums des Innern in der Hauptsache erwerbsunfähigen Kleinrentnern, alleinstehenden vermögenslosen Frauen, Witwen und Waisen, Gliedern aller werktätigen Volksschichten, insbesondere auch Angehörigen der freien Berufe zugute kommen. Personenkreise, für die aus anderen Mitteln die nötige Hilfe bereitgestellt ist (Erwerbslose, Sozialrentner, Altsitzer, Staats- und Privatpensionisten, Kriegsbeschädigte, Armenpfleglinge), haben hierbei vorerst auszuscheiden.

Ein erschütterndes Bild über die Not in den verschiedenen Kreisen der hiesigen Bevölkerung gibt eine vom städt. Wohlfahrtsamt zusammengestellte Schilderung der Verhältnisse von etwa 70 Familien und Einzelpersonen. Es handelt sich dabei nur um einen winzigen Bruchteil des Heeres der Bedürftigen und doch wird eine Unsumme von Entbehrungen, Sorgen und Jammer vor Augen geführt. Möge deshalb die Gebefreudigkeit unserer Landbevölkerung als Ausfluß wahrer Nächstenliebe in immer stärkerem Maße durch reiche Ablieferung von Lebensmitteln zum Ausdruck kommen.

* Gefallenen-Ehrung. Am letzten Sonntag wurde in der St. Paulskirche (Rangierbahnhof) eine Gedächtnistafel enthüllt, welche die Namen der 33 Gefallenen der Gemeinde, Kolonie und Gartenstadt, trägt. Das Ehrenmal, in der Art der alten Totenschilder aus Lindenholz hergestellt, ist ein Werk des Akademieprofessors Geheimrat Dr. Bestelmeyer aus Charlottenburg.

* **Der Reichsvertretertag des Volksbundes Deutscher Kriegsgräberfürsorge** ist am kommenden Samstag und Sonntag in unserer Stadt. Aus diesem Anlaß wird am Samstag abends im „Herkules-Velodrom“ eine Gedächtnisfeier für unsere toten Krieger abgehalten, bei der der Lehrergesangverein Nürnberg durch Gesangsvorträge und Herr Hauptprediger Dr. Geyer durch eine Gedächtnisrede das Andenken unserer Lieben feiern werden. In einem Lichtbildervortrag wird der Geschäftsführer des Volksbundes, Herr Dr. Enien-Berlin, Bericht erstatten und neben Aufnahmen aus der Kriegszeit auch Aufnahmen aus der jetzigen Zeit, die den gegenwärtigen Stand der Kriegerfriedhöfe und Kriegergräber zeigen, vorführen. Es handelt sich nicht nur um künstlerisch

...winne zu 500 000 ℳ, zu ...00 000 ℳ, 200 000 ℳ und 100 000 ℳ. **Außerdem werden in der 5. Kl. 2 Prämien** zu 750 000 ℳ u. 2 Prämien zu 250 000 ℳ ausgespielt. Die Zahl der mittleren Gewinne zu 10 000 ℳ bis zu 75 000 ℳ wurde von 284 auf 374 erhöht.

* **Ein Lehrkurs für Blitzableitersetzer** wird in der Zeit vom 20. mit 25. Juni an der Bayerischen Landesgewerbeanstalt Nürnberg mit staatlicher Genehmigung abgehalten. Am Schlusse ist in Gegenwart eines staatlichen Prüfungskommissars eine Prüfung, der sich alle Teilnehmer zu unterziehen haben; vom Bestehen der Prüfung hängt das Recht ab, sich als „geprüfter Blitzableitersetzer“ zu bezeichnen. Die Aufnahme hängt ab von dem zurückgelegten 22. Lebensjahre und dem Nachweis entsprechender handwerklicher Ausbildung (mindestens Gesellenprüfung). In Betracht kommen Elektrotechniker, Installateure, Dachdecker, Klempner und verw. Gewerbe. Gefordert wird auch Ansässigkeit in Bayern.

* **Der Brieftaubenverein „Heimkehr“** veranstaltete am Sonntag seinen ersten Wettflug mit alten Tauben ab Fulda 160 Kilom. Luftlinie. Um 5.45 in Freiheit gesetzt erreichte die 1. Taube um 8.16 ihren heimatlichen Schlag. Fluggeschwindigkeit 1050 Meter die Minute. Die Preise verteilen sich unter den Mitgliedern wie folgt: Schlegel 1., 2., 7., 9., 13., 19., 31. Hannaberger 3., 10., 11., 20., 33., 41., 53. Wedel 4., 26., 29., 48. Sauerbeck 5., 25., 34. Grün 6., 21., 39., 54. Schwemmer 8., 12., 16., 28., 37., 42., 46., 47. Weber 14., 23., 30., 57. Grau 15., 27., 38. Rupp-Selig 17. Goth 18., 32., 35., 44., 45., 52. Bierlein 22., 50., 55. Richter 24., 49., 51. Aunkofer 36., 40., 56. Engelhart 43. Ehrenpreis auf 1. Taube erhielt Schlegel. Serienpreise auf 3 vorher bestimmte Tauben: Schlegel, Sauerbeck, Weber, Goth. Trostpreis auf letzte Preistaube: Weber.

F. **Festnahme des Brillantendiebes.** Am 19. Mai nachm. wurden, wie bereits von uns gemeldet, aus einer mit Nachschlüssel geöffneten Wohnung in der Hessestraße Brillantschmucksachen im Gesamtwert von 208 000 ℳ entwendet. Als Täter wurde am 22. Mai der Steinbildhauer Karl Egger, Hermannstr. 22, ermittelt und festgenommen, der den Diebstahl mit einem Berufskollegen und einer Steinmetztochter aus Baudenbach, BA. Neustadt a. A., verabredet hatte. Letztere verbrachte die Diebsbeute nach Baudenbach, woselbst die Wertsachen im Walde vergraben wurden. Die gestohlenen Schmuckgegenstände konnten sämtlich wiederbeigebracht werden.

* **Feuer** entstand gestern abend in der Kunstmühle in Stein. Nach etwa 1½stündiger Tätigkeit der Feuerwehr war jede Gefahr beseitigt.

Fürther Nachrichten.

Fürth, 25. Mai.

F. **Gestohlen** wurden aus einem Warenladen in der Schwabacherstraße in der Nacht vom 19. auf 20. Mai 2 Dutzend Normalherrenhemden; 1 Dutzend farbige Untergarnituren für Herren, in blauen Kartons verpackt; 4 Dutzend Herrnsocken aus dünnem Flor in braun, blau und lila; 2 Dutzend Hosenträger mit Lederbesatz; 2 Dutzend verschiedenfarbige Selbstbinder und 2 schwarze leere Kartons, in welchen die gestohlenen Sachen verpackt worden sind, im Gesamtwerte von über 4000 ℳ.

Gerichtszeitung.

Ch. **München**, 21. Mai. Vom Landgericht München 1 als Berufungsinstanz wurde heute der Zementeur Ludwig Held aus Neustadt a. d. H. wegen Verrats militärischer Geheimnisse zur Höchststrafe von 5 Jahren Gefängnis, seine Ehefrau Rosalie wegen Beihilfe zu einem Jahr Gefängnis verurteilt. Held hat seinen ständigen Wohnsitz in Neustadt i. Pf. und war dort mit Agenten des französischen Nachrichtenbüros in Verbindung. Anfangs Januar d. J. kam er auch nach München, um hier Mitteilungen über geheim zu haltende militärische Gegenstände zu erlangen und sonst Spionage zu treiben. Am 10. Februar fuhr auch seine Frau nach München und brachte einen Brief, den ihr Mann geschrieben hatte, an die Kommission nach Mainz, wo ihr 1000 ℳ ausbezahlt wurden. Wegen der bewiesenen ehrlosen und niedrigen Gesinnung erkannte das Gericht bei Ludwig Held auf die Höchststrafe und nach Verbüßung der Strafe auf Stellung unter Polizeiaufsicht.

Turnen, Spiel und Sport.

TV. Nbg. 1846 in Bremen.

(v) **TV. Nbg. 1846 gegen Allg. T.- u. SpC. Bremen 3:2 (2:2, Ecken 4:2).** Die Mannschaft des Bremer SpC. mit dem bekannten Internat. Esser, die unter der Leitung des Trainers Angermeier-München steht, hatten die Nürnberger als Gegner mit ihrem ausgeprägten Stellungsspiel und ihren schnellen Flügeln am meisten zu fürchten, zumal Rottenberger 1 und Zwing 2 infolge am Tage vorher erlittener Verletzungen nicht auf der Höhe standen. Trotzdem bestanden [illegible] Turner das Treffen sicherer. Das Spiel begann nachmittags 3 Uhr bei drückender

Faustba...

F. Am Sonntag, den 20. ... A-Klasse: 1. Mannsch. 8.30 Uhr: TV. 46 gegen TVd. J... MTV. gegen TV. 46, TV. 46 gegen TV. Leonh.-Sündersb., T... 1883, TV. Leonh.-Sündersb. gegen Bayreutherstraße 8.30 ... TV. Rückersdorf gegen TGd., T... T.- u. SpV. Eibach gegen TAbt., ... Eibach.

2. Mannschaft Pl. MT... 8.30 Uhr: TV. Rückersdorf gegen ... Joh., TAbt. gegen TVd. Joh., T... Joh. — Pl. TV. 46 Erlen... TGd., MTV. gegen TGd., TV. La... dersb.

3. Mannsch. Pl. TV. Leo... lienstr. 8.30 Uhr: TV. 46 gegen ... TGd., TGd. gegen TVd. Joh. 4.

Die Gegensät... hin...

dd. **Paris**, 25. Mai. (Spez.-... Aus London wird gemeldet, daß ... minister die Geschichte von der ... stützung des französischen Ult... deutig dementiert. Alle ... Presse erörterten Maßnahmen ... London bestritten; die ...ische R... allen Umständen den An... den, als ob sie einen Zw... auf Deutschland in der ... Frage ausübt. Es erweist ... sprechung zwischen dem deutschen ... don, Dr. Sthamer, und dem ... Curzon am Montag abend um ... der Besprechung von M...nd u... Mayer stattfand. Ueber den Her... nis der Unterredung Sthamers ... berichtet worden, daß sie deutsch... Antriebe nachgesucht wurde, durch... Charakter trug und keineswe... stützung des französisch... darstellte. Man war sich in ... fort klar darüber, was die Franzo... gemeinsamen Schritte beabsich... deutsche Regierung diese gemeins... sische Warnung nicht befolgt hätt... mit Frankreich in der Frage der ... für diesen Weigerungsfall festgele... ist für beide Teile kein Geheimnis ... ser wichtigen Frage der englis... zösische Standpunkt weic... gehen und die falsche Nachrich... same Vorgehen Englands in die... setzung des Ruhrgebietes in d... kämpfen ist.

Abgesehen von dem... Lon... Dementi hat der Außenminister ... schafter in Paris eine Mitteilu... welche alle englischerseits in Berli... der oberschlesischen Frage getro... klarstellt. Aus dieser Darstellun... eigentlich von einem Druck a... Regierung mit An... Zwangsmaßnahmen nie... war. Schließlich wird noch bekan... gestern in einer Unterredung mit ... Botschafter in London darauf ... hat, er habe sich entgegen gewis... meldungen bei seiner Besprechun... mündliche Erklärungen beschrän... schen Botschafter keines... übermittelt.

dd. **Paris**, 25. Mai. (Spez.-... Lloyd George hat sich, wie ... wird, gestern im Unterhau... klärung enthalten; man ... klärungen über die Lage im ... Nunmehr sieht man auch den ... Georges über die oberschlesische ... entgegen. Die Prognose lautet ... angenommen, daß der engli... verfehlen wird, die scharfen ... zu erneuern.

[illegible] bestimmten Einkommensgrenze abhängig gemacht werden soll. Voraussichtlich werde die Frage der Milchbeschaffung eine Frage des Geldbeutels sein, weshalb die Minderbemittelten kaum in der Lage sein dürften, den aller Voraussicht nach ziemlich hohen Preis der freien Milch zu bezahlen. Wenn die Aktion für die Minderbemittelten nicht eingeleitet würde, werde es viele geben, die sich überhaupt keine Milch mehr leisten könnten. Für Kranke kämen Einkommensgrenzen nicht in Betracht.

Hr. Stadtrat Würth (V. A. G.) bedauert, daß die Frage der Neuregelung nochmals aufgerollt werde, nachdem man bereits stundenlang darüber debattiert habe. Der gestellte Antrag gehe an den Aufgaben der Zentrale glatt vorüber. Die Zentrale habe für bestimmte Lebensalter zu sorgen, nicht für bestimmte Erwerbsgruppen, also in erster Linie für Säuglinge, Frauen und Kranke. Auch Nürnberg und München sei es nicht eingefallen, Grenzlinien zwischen den einzelnen Klassen zu ziehen. Die Durchführung des Antrags würde einen ungeheuren und sehr kostspieligen Beamtenapparat erfordern. Wenn die Zentrale die Kategorien der Vorzugsberechtigten nicht beliefern könne, dann habe sie überhaupt keine Existenzberechtigung mehr. Der Antrag sei ungerecht und unsozial und deshalb abzulehnen.

Hr. Stadtrat Prof. Wachter (V. A. G.) unterstützt den Vorredner und fordert, daß in der Uebergangsperiode gleiche Maßnahmen für alle Kreise geschaffen werden. Man möge lieber das Quantum des einzelnen verringern, als die Abgabe von der Einkommensgrenze abhängig machen.

Hr. Stadtrat Schwiening konstatiert, daß der sozialdemokratische Antrag ein Ausnahmeantrag ist. Lebensnotwendigkeiten müßten allen Kreisen zugänglich gemacht werden. Wer die Möglichkeit habe, sich von irgend einer Seite Milch zu beschaffen, müsse selbstverständlich von der Belieferung durch die Zentrale ausgeschaltet werden. Viele aber, die nicht unter die Einkommensgrenze fallen würden, hätten keine Beziehungen zu den Bauern und daher keine Gelegenheit, sich mit Milch zu versorgen.

Hr. Stadtrat Schildknecht (V. A. G.) schlägt vor, verbilligte Milch an die Bedürftigen abzugeben.

(Notstandsarbeiten.) Herr Bauamtmann Kraus gibt eine Uebersicht über die in den Jahren 1919—1921 von der Stadt verfügten Notstandsarbeiten und über die Zuschüsse von Reich und Staat. Für Straßen- und Wasserbauten wurden im Jahre 1919 von der Stadt insgesamt 245 200 M. verausgabt, der staatliche Zuschuß betrug 85 000 M. 1920 wurden insgesamt 2 367 600 M verausgabt, davon übernahmen der Staat 614 912 M der Kreis 878 000 M. 1921 betragen die Gesamtausgaben bisher 1 326 500 M, die zugesicherten Staatszuschüsse 485 350 M, die der Kreisgemeinde 325 500 M. Für Kanalbauarbeiten wurden 1919 893 700 M ausgegeben, der staatliche Zuschuß betrug 391 175 M. 1920 belief sich die Gesamtsumme auf 800 000 M, davon waren 189 693 M staatlicher Zuschuß. Für 1921 ist ein Kredit von 1,5 Mill. M bewilligt. Bisher wurden 859 000 M aufgewendet, davon sind 190 700 Mark staatlicher Zuschuß. Im ganzen hat die Stadt für Notstandsarbeiten rund 2,5 Mill. M verausgabt, ein Beweis, daß die Notstandsarbeiten alles andere als rentable Arbeiten sind. Die Vorwürfe, daß die Stadt mit den Mitteln für Notstandsarbeiten geknausert habe, trifft nicht zu.

(Nachruf.) Dem in Kissingen am 23. Mai verstorbenen Großindustriellen Louis Bechmann aus Fürth, der verschiedene Stiftungen gemacht und als Förderer gemeinnütziger Anstalten viel Gutes geschaffen hat, widmet Hr. Bürgermeister Zorn einen ehrenden Nachruf. Das Kollegium hgt sich zu Ehren des Verstorbenen von den Plätzen erhoben.

*

WT. **Einem Raubmord zum Opfer gefallen** ist der seit dem 8. Mai abgängige Kaufmann Max Kraus von Zirndorf. Er wurde am Morgen des 9. Mai gelegentlich einer gemeinsamen Radtour von dem Fellhändler Michael Schuhmann aus Ansbach, mit dem er in Geschäftsverbindung stand, im Walde erschlagen und beraubt und später vergraben. Der Mörder ist geständig. Die Leiche wurde heute nacht an dem bezeichneten Ort gefunden.

Aufsehenerregende Anklagen

geschäfte ebenfalls gewinnbringend angelegt haben.

Industrie.

* **Bayer. Hafernährmittelwerk, AG. in Gunzenhausen.** Wie wir erfahren, ist das Werk, das in drei Schichten arbeitet, gut beschäftigt, sodaß für das laufende Jahr ein befriedigendes Resultat zu erwarten ist.

* **Neue Aktiengesellschaft.** Die bisher als G. m. b. H. mit einem Stammkapital von 1 Mill. ℳ betriebene Schuhfabrik Auerswald u. Sauerbrunn in Lößnitz i. Erzgeb. wurde unter Mitwirkung der Firma J. Dreyfus u. Co., Berlin-Frankfurt a. M., und der Allgemeinen Deutschen Credit-Anstalt, Filiale Chemnitz, in eine Aktiengesellschaft mit 3,5 Mill. ℳ Kapital umgewandelt. Die Anteileigner der G. m. b. H. erhalten für das eingebrachte Unternehmen 1 500 000 ℳ Aktien, die restlichen 2 Mill. ℳ Aktien werden gegen bar übernommen. Vorstand der Aktiengesellschaft ist Hr. Alfred H. Sauerbrunn; den ersten Aufsichtsrat bilden die Herren Bankier Kurt Landsberg in Firma J. Dreyfus u. Co. als Vorsitzender, Wilh. Bohle-Bielefeld als stellv. Vorsitzender, Bankdirektor Heberer (Allgemeine Deutsche Credit-Anstalt, Chemnitz), Emil Schnur in Chemnitz und Generaldirektor Aug. Wessels in Augsburg.

♎ **Friedrich Anton Köbke u. Co., AG., Göppersdorf (Sachsen).** Die Gesellschaft verteilt wieder 25 Proz. Dividende.

♎ **Eisenwerk G. Meyer jr. u. Co., AG., Harzgerode.** Der Aufsichtsrat beschloß die Verteilung einer Dividende von 15 (12) Proz. und 10 Proz. Bonus vorzuschlagen. Der außerordentliche Reservefonds soll auf die gesetzliche Höhe von 10 Proz. des Aktienkapitals aufgefüllt werden. Dem Reservefonds II sollen 300 000 ℳ, dem Unterstützungsfonds für Arbeiter und Beamte gleichfalls 300 000 ℳ und einem Werkerhaltungsfonds 3 Mill. Mark zugeführt werden. Auf neue Rechnung bleiben 100 000 ℳ.

♎ **Kunstanstalt vormals Etzold u. Kießling, AG. in Krimmitschau (Sachsen).** Die Generalversammlung genehmigte die mit 40 Proz. vorgeschlagene Dividende.

* **Chemische Werke vorm. H. u. E. Albert in Amöneburg-Biebrich.** Bei 23 577 968 (484 570) ℳ Betriebsgewinn, 4 837 413 (766 961) ℳ Handlungsunkosten, 4 081 218 (527 968) ℳ allgemeinen Unkosten und 4,5 (1,0) Mill. ℳ Abschreibungen beträgt der Reingewinn einschl. des Vortrags aus dem Vorjahr 10 673 025

und Lothringer Hütte um 4, Phönix um 4 [illegible] starken Druck unterlagen Phönix, die 15 Proz. verloren; Felten u. Guilleaume holten ihren ansehnlichen Verlust von über 11 Proz. wieder ein. Waffen- und Munitionsfabriken erzielten eine 10proz. Steigerung. Beträchtlich höher stellten sich einige Kolonialwerte und zwar auf die Meldung von der vorläufigen Ausschüttung bei der Deutschen Kolonialgesellschaft. Die Aktien dieses Unternehmens gewannen 300 bis 400, Otavi-Aktien 30 bis 40 Proz. Am Anleihemarkte war der Kursstand allgemein behauptet; Reichsanleihen neigten aber sehr zur Schwäche. Von Bankaktien gewannen Deutsche Bank 4 Proz. Die Devisenkurse stellten sich am Vormittag infolge Verschlechterung der Markvaluta im Auslande wesentlich höher, gingen dann aber wieder ziemlich auf den gestrigen Stand zurück.

Frankfurter Börse.

Ep. **Frankfurt a. M.**, 27. Mai. (Spez.-Dep. d. „Fränk. Kur.".) Die Börse ist wenig verändert und trägt in ihrer Gesamttendenz ziemlich die gleichen Merkmale wie gestern. Die Devisenpreise sind weiter höher und auch die Kurse der Auslandswerte zeigen infolgedessen eine aufsteigende Linie. Goldmexikaner etwa 720. Auf dem Elektromarkt ist die Stimmung ruhig, die Unternehmungslust ziemlich träge und die Kurse sind ziemlich die gleichen wie gestern abend. Auf dem Montanaktienmarkt sind Phönix abgeschwächt 704, Oberbedarf 299, Luxemburger 312, Gelsenkirchen 325. Von Elektrowerten Bergmann 331, Licht u. Kraft 208. Von Farbwerten Anilin 519, Griesheim 402, Höchst 428.50, Scheideanstalt 575, Holzverkohlung 452.50. Auf dem Maschinenaktienmarkt Daimler 190, Kleyer 250.50. Auf dem Kuponmarkt lebhaftes Geschäft in chinesischen Werten.

Neuyorker Fondskurse.

	25. Mai	[illegible] Mai
Geldsätze	7	
Wechsel auf Berlin	1.63	1.62
Wechsel auf Paris	8.42	8.46
Wechsel auf London (60 Tage)	3.89.50	3.88.62
Cable Transfers	3.94.75	3.93.87
Silber Ausländ.	58.12	58.—
do. Inländ.	99.25	99.25
Atchison Topeka and Santa Fé	80.50	81.—
Baltimore and Ohio	39.12	40.87
Canadian Pacific	114.—	115.75
Chesapeake and Ohio	67.50	68.50
Chicago Milwaukee and St. Paul.	27.75	28.—
Den[illegible] and Rio Grande	[illegible]	[illegible]

GLAS-INDUSTRIE-ZEITUNG

DIAMANT

GLAS-INDUSTRIE-ZEITUNG

Fachzeitschrift für Kunst- und Bau-Glaserei,
Glas-Handel, Glas-Fabrikation, Glas-Raffinerie

Glas-Malerei, -Brennerei, -Biegerei, -Schleiferei, -Sandbläserei, -Aetzerei, Emailmalerei, Spiegelherstellung
Bildereinrahmung, Roll-, Zug-, Glas-Jalousien-, Leisten-, Rahmen- und Fenster-Fabrikation

Organ des Vereins der „Rhein.-Westf. Tafelglashütten in Bonn", des „Vereins der Bayerischen Tafelglashütten in Fürth" und anderer Vereine deutscher Glasfabriken sowie für Bekanntmachungen von Glasindustrie-Verbänden, Glaser-Innungen und Glashandlungs-Vereinen

Post-Adresse: Verlag Glas-Zeitung „Diamant" ALEXANDER DUNCKER, LEIPZIG, Keilstraße 1. Telefon 1997.

Post-Adr.: „Diamant", Glas-Ind.-Ztg. (A. Duncker, Keilstr. 1) Leipzig
Erscheint: alle 10 Tage, gewöhnlich am 1., 11. und 21.
Preis: bei Vorausbezahlung für das Quartal M. 8.— } zuzügl. Mk. 1.— Bestellspesen.
Für **Österreich-Ungarn** pro Quartal M. 8.— }
Für das **Ausland:** 3.75 Frcs., 3.— sh., 2.70 Kr., 1.80 Gld., 0.75 Doll.

Telegramme: „Diamant-Ztg." Keilstr. Leipzig
Jede Postanstalt im Inland nimmt Bezieher-Aufträge entgegen.
Inserate: die viergesp. Petitzeile 1.50 Mk. [M. 9.— pr. Quart.
Im Text und Umschlagseite doppelter Preis.
Erfüllungsort für Lieferung und Bezahlung: Leipzig.

No. 17. **Leipzig,** den 11. Juni 1921. XLIII. Jahrg.

Die Fachzeitschrift „Diamant" bringt fast nur Original-Artikel aus Fachkreisen. — Nachdruck, auch teilweiser, untersagt.

Außenhandelsnebenstelle Glas,
Berlin W 57, Göbenstraße 10,

Preisprüfung für Glas und Gußglas.

Herr Dr. Schermann, bisher Hirschberg/Schles., jetzt Berlin-Wilmersdorf, Nikolsburger Platz 1, wird sein Amt als Preisprüfer für die Kristall- und Schleifglasindustrie Ende Juni 1921 niederlegen.

Die Preisprüfung für die Erzeugnisse der genannten Industrie erfolgt vom 1. Juli 1921 ab bei der Außenhandelsnebenstelle Glas, an die Anträge von diesem Datum ab unmittelbar einzureichen sind.

Kommerzienrat Louis Bechmann †.

Im Alter von 73 Jahren verschied Herr Kommerzienrat Louis Bechmann in Bad Kissingen, wo er Erholung suchte, nach kurzem Kranksein sanft und ruhig an den Folgen einer Bronchitis. Mit ihm verliert Fürth einen ihrer verdientesten Mitbürger und angesehendsten Großindustriellen. Seit seinem 14. Lebensjahre war er in der elterlichen Firma W. Bechmann tätig, die im Jahre 1905 in die Bayerischen Spiegel- und Spiegelglasfabriken A.-G., vorm. W. Bechmann, vorm. Ed. Kupfer & Söhne, umgewandelt wurde. Seit Gründung der Gesellschaft gehörte er ununterbrochen als Vorsitzender dem Aufsichtsrat an und hat bei seinem regen Arbeitsdrang, seinen hervorragenden geistigen Fähigkeiten und seiner unermüdlichen Tätigkeit noch bis in die letzten Tage vor seinem Ableben besonderen Anteil an dem Aufstieg des Unternehmens genommen. Er war der Senior der Fürther Glasbranche, die in ihm ihren sachverständigen Berater verliert. Als geborener Fürther hing er mit ganzem Herzen an seiner Vaterstadt und hat alle Bestrebungen zu ihrer Förderung eifrigst unterstützt. Er gehörte lange Jahre dem Vorstand des Kunstvereins an und hat in aufopferungsvoller Weise die gesamten Geschäfte des 1. Vorsitzenden geführt. Im Jahre 1919 gründete er mit einem Kapital von 50 000 Mark die Louis und Mathilde Bechmannsche Stiftung zur Bekämpfung der Krankheiten im Kindesalter, namentlich durch Ermöglichung des Gebrauches der Einrichtungen zugunsten der Bekämpfung der Lungentuberkulose. Fürth verliert in dem Heimgegangenen einen seiner besten Söhne.

Ein- und Ausfuhrzölle.

Die Kölner Handelskammer teilt mit: Die Rheinlandkommission bestimmt entgegen der bisherigen Auffassung der deutschen Zollbehörden, **daß an der Rheinzollinie gegenüber dem unbesetzten Deutschland durchweg die autonomen Zollsätze zu erheben sind.** Ferner entschied sie ebenfalls entgegen der bisherigen Auffassung der deutschen Zollbehörden, **daß bei der Ausfuhr zollfreier Güter in das unbesetzte Deutschland die statistische Gebühr von 1 Mark für die Tonne** nur bei lose verladenen Gütern erhoben werden darf. **Bei allen verpackten Gütern, auch solchen in Wagenladungen, ist die statistische Gebühr von 1 Mark für jedes einzelne Stückgut zu erheben.**

Einiges zu den Gedanken des Werkkünstlers Herrn Fred Bielenberg über die deutsche Glasmalerei.

Ich habe mit größtem Interesse die Artikel im „Diamant“, Gedanken über die deutsche Glasmalerei von Fred Bielenberg, gelesen. Da im Artikel Nr. 3 der Verfasser Bezug auf den Verband mitteldeutscher Glasmalereien nimmt, kann ich nicht umhin, zu einigen Ausführungen in diesem Artikel Stellung zu nehmen. Voranschicken will ich, daß ich Herrn Bielenberg, mit dem ich seit Jahren in Verbindung stehe, als Künstler und Menschen hoch schätze. Ich muß trotzdem einiges in seinen Ausführungen zurückweisen bzw. richtigstellen. Gewiß beklagen wir es, daß speziell in Sachsen das Künstlerprofessorenwesen oder vielmehr -Unwesen sich soweit entwickelt hat, daß die Glasmalereien als solche an Konkurrenzen für größere öffentliche und private Objekte fast ausgeschlossen sind. Diese Klage begründet sich jedoch nicht, wie Herr Bielenberg schreibt, aus dem Aerger über den ausgefallenen Mehrprofit heraus, sondern hier spielen rein ethische Momente die Hauptrolle. Die Glasmalereien waren stets völlig selbständige kunstgewerbliche Betriebe, deren Eigenart es mit sich brachte, sich einen oder mehrere Künstler zur **Mitarbeit** zu sichern. Durch die Entwicklung der letzten Jahre ist es jedoch soweit gekommen, daß wir den auftraggebenden Behörden oder Privatpersonen gegenüber nur noch als eine Art Zwischenmeister, den Professoren jedoch nur noch als notwendiges Uebel gelten. Und dagegen wehren wir uns und müssen uns mit allen Mitteln wehren, wenn wir uns nicht völlig selbst verlieren wollen. Ist es doch soweit gekommen, daß z. B. in Dresden die von den Professoren in Auftrag genommenen Arbeiten auf der Kunstgewerbeschule ausgeführt werden. Daß diese Arbeiten, von Schülern ausgeführt, mehr oder weniger schülerhaftes an sich haben müssen, kümmert den Auftraggeber nicht, verleiht doch der Name des Professors der Arbeit den nötigen Glanz. Zu untersuchen ist hier auf alle Fälle, ob Staatsbeamte das Recht haben, steuerzahlenden Gewerbebetrieben Arbeit wegzunehmen.

Nun zum Entwurfsbureau. Ich habe s. Zt., außer mit andern Künstlern, auch mit Herrn Bielenberg eingehend über die Idee dieser Bureaus gesprochen. Auch Herr Bielenberg ging und geht wohl auch heute noch konform mit diesem Gedanken. Auf unserer Tagung am 7. 3. ist ja nun die vorgeschlagene Gründung aufs heftigste befehdet worden. Warum? Es wurde zwar oft wiederholt: „das geht nicht, das machen wir nicht mit“, warum das aber nicht gehen soll, wurde stichhaltig nicht belegt, und bessere Vorschläge zur künstlerischen und wirtschaftlichen Hebung unseres Berufes wurden auch nicht gemacht. Ich mache mir heute den Vorwurf, daß ich dem jungen Verband zu viel auf einmal zugemutet habe. Ich hätte nicht stürmisch gleich das Ganze verlangen sollen, sondern es wäre besser gewesen, unsern Mitgliedern die Idee teelöffelweise einzugeben, damit das Entwurfsbureau oder wie man diese Ausgleichsstelle sonst nennen will, gleichsam von selbst in die Zeit hineinwächst. Ich persönlich bin nach wie vor von der Notwendigkeit und großen Nützlichkeit einer Zentralstelle überzeugt, welche künstlerisch und wirtschaftlich ihren Mitgliedern zur Seite steht. Jedenfalls gehen wir großen Gefahren entgegen. Außer den oben erwähnten Mißständen entwickelt sich z. Zt. in Köln unter städtischem Schutz ein Unternehmen, welches u. a. auch für manchen unserer selbständigen Berufskollegen von geradezu tragischer Bedeutung werden kann, wenn es uns nicht gelingt, dagegen mit Erfolg Front zu machen. Immer mehr erweist es sich als notwendig, uns zu einem unerschütterlichen Ganzen zusammenzuschmieden und diese Zeilen sollen nicht zuletzt den Kollegen gelten, welche immer noch außerhalb des Verbandes stehen. Vielleicht nimmt noch dieser oder jener Kollege das Wort zu obigen Ausführungen. Es könnte diese Polemik von größtem Nutzen für unseren Beruf und seine Verbände werden.

C. G. Müller, Leipzig.

Der Landesverband württ. Glasermeister

hielt am 28. und 29. Mai seinen Verbandstag in Kirchheim u. T. Die geschäftlichen Verhandlungen leitete Mayer (Eßlingen), der in seinem Bericht ein besseres Einvernehmen zwischen Handwerk und Industrie empfahl. — Handwerkskammersekretär Dr. Gerhard (Stuttgart) besprach das

Modellhäuser für das Wiederaufbaugebiet.

Am 30. Mai sind, der „Agence Havas“ zufolge, die Verhandlungen über die Lieferung von 25 000 Holzhäusern zwischen den deutschen und französischen Sachverständigen fortgesetzt worden. Die deutschen Vertreter haben etwa 20 Modelle von Häusern vorgelegt. Die verschiedenen Muster wurden sofort den französischen Dienststellen für den Häuserbau in den befreiten Gebieten sowie den Vertretern der Nutzholzindustrie zur Prüfung weitergegeben. Die deutschen Vertreter haben u. a. angeboten, unentgeltlich einige Modellhäuser der vollkommendsten Typen zu errichten, um den französischen Behörden und den interessierten Einwohnern zu ermöglichen, sich ein Bild über die Beschaffenheit der angebotenen Häuser zu machen. Ob die Häuser ganz aus Holz geliefert werden oder teilweise aus Platten bestehen sollen, bleibt abzuwarten. 25 000 Holzhäuser würden einen Holzbedarf von etwa einer Million Kubikmeter Schnittholz erfordern. Werden jedoch nur Dachstühle, Dielungen, Fenster und Türen aus Holz geliefert, so ist der Bedarf wesentlich geringer.

Im Anschluß hieran sei noch erwähnt, daß die Verhandlungen über über die Lieferung von Holzhäusern an Frankreich in den letzten Tagen einen guten Verlauf genommen haben. In eingehenden Verhandlungen wurde zunächst Konstruktion und Grundriß erörtert. Neben der reinen Holzbauweise soll auch eine gemischte Bauweise, bei der Gipsdielen und Betonplatten Verwendung finden, für die drei Häusergrößen verwendet werden. Für die beiden Bauweisen ist Vorsorge getroffen, daß die weitesten Kreise zur Lieferung herangezogen werden. Da die Häuser für die Bevölkerung der verwüsteten Gebiete eine neue Erscheinung darstellen, wünscht die französische Regierung, daß es ihr ermöglicht werden soll, zunächst die Häuser der Bevölkerung vorzuführen.

Aus der belgischen Fensterglasindustrie.

Mehrere bislang nicht syndizierte Fensterglashütten, u. a. die Verreries de Piges, sind dem belgischen Fensterglassyndikat beigetreten, jedoch unter der Bedingung, vor dem Januar 1922 keine Betriebseinschränkungen vornehmen zu brauchen. In Ausführung dieses Abkommens hat der belgische Fensterglashüttenverband beschlossen, daß ab 1. Mai 7 bis 8 Fensterglashütten stillegen werden, da die heutigen Vorräte die Verkaufstätigkeit noch für geraume Zeit ermöglichen. Dagegen wurden neue Preise mit Erhöhungen festgelegt. Die Qualität „coarse“ wurde pro Kiste von 300 Quadratinß mit 145 fr. eingesetzt, und dieser Preis soll in nächster Zeit auf 150 fr. erhöht werden. In der Spiegelglasindustrie steht man vor einer Ermäßigung von 10 Prozent der Ausfuhrnotierungen, speziell für Kanada, Nordamerika und Ostasien: die Spiegelglashütten arbeiten mit einer Erzeugungseinschränkung von 28 Prozent.

Keramik-Ausstellung in der Kunsthalle Mannheim.

Unter dem Titel „Porzellan und Majolika“ wird in der städtischen Kunsthalle demnächst eine größere Ausstellung eröffnet werden, welche die beiden wichtigen keramischen Kunstgattungen des Porzellans und der Majolika in neuen vorbildlichen Erzeugnissen der Manufakturen von Rudolstadt und von Karlsruhe vorführen und damit dem Sammler und Kunstfreund zeigen wird, welch ausgezeichneter Leistungen auf den genannten Gebieten deutscher neuzeitlicher Kunstsinn fähig ist. Die Gegenüberstellung der beiden Materialarten und der durch sie bedingten verschiedenen Formgebung wird außerdem Gelegenheit zu lehrreichsten und anregendsten Vergleichen bieten. Die Ausstellung soll vom 1. Juni bis 1. August geöffnet sein, für die Dauer eines Monats zusammen mit der um hunderte von interessanten Gegenständen erweiterten Ausstellung „Der Genius im Kinde“.

Die Mobilisierung der Exportabgabe.

Berlin, 18. Mai. Alle beteiligten Reichsministerien sind damit beschäftigt, einen Gesetzentwurf über Exportabgabe und die

AR 25538 4/10 BECHMANN FAMILY MEMBERS FILE – MATHILDE BECHMANN 1846, 1915-1920 ARCHIVES

K.B.STEMPEL
50 50
FÜNFZIG PFENNIG

10 März 1876

Geburts-Zeugniß.

Auf Grund der vorliegenden Beibringung wird hiermit bezeugt, daß Rudolph Gutherz, Sohn des Kaufmanns Alexander Gutherz, und seiner Ehefrau Clotilde, geborene Schmidt, wohnhaft hierselbst und protestantischer Confession geboren ist.

In den beiden Kirch-Registern wurde der Eintrag über diese Geburt gemacht.

Mühlfeld, am 10 März 1876

Der Königl. Pfarrer.

Fränkel, Pfarrer.

Jahresbericht
des Polizeiamtes der Residenz

Passports

(16 Seiten enthaltend.)

DEUTSCHES REICH.

KÖNIGREICH BAYERN.

No. 214 des Registers.

REISE-PASS

gültig bis zum 1. ten April 1916
-sechzehn-

für die Kommerzienratsgattin

Frau

Mathilde Buchmann

aus Fürth in Bayern

Intentional Second Exposure

(16 Seiten enthaltend.)

DEUTSCHES REICH.

KÖNIGREICH BAYERN.

No. 214 des Registers.

REISE-PASS

gültig bis zum 1. ten April 1916 -sechzehn-

für die Kommerzienratsgattin

Frau

Mathilde Bechmann

aus Fürth in Bayern

welcher im Begleitung

In- und Auslande

nach

reist.

Fürth

den 1ten April 1915

Stadtmagistrat:

[illegible]

[illegible]

MAGISTRAT FÜRTH

f 1 [illegible]

G.R. № 10489

Personbeschreibung des Inhabers.

Alter: 60 Jahre,

Statur: mittlere,

Haare: meliert,

Augen: braun,

Gesichtsform: voll

Besondere Kennzeichen:

Ohne Kennzeichen

Eigenhändige Unterschrift des Inhabers:

[illegible]

Matilda Bethune

Daß die Passinhaberin tatsächlich die durch die Photographie dargestellte Person ist und die Unterschrift eigenhändig vollzogen hat, wird anmit bestätigt.

Fürth, am 1. April 1915

Stadtmagistrat.

[illegible]

[illegible]

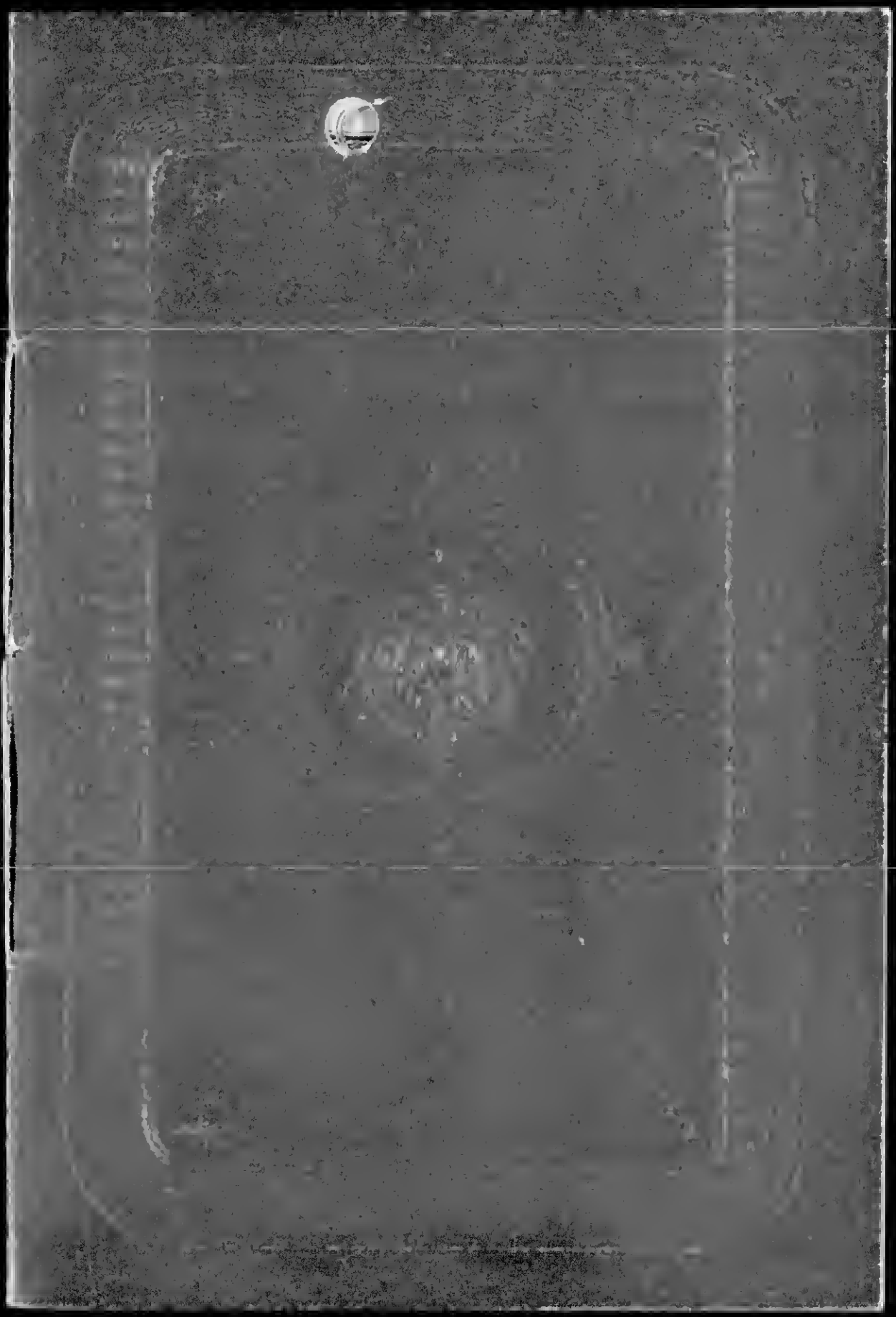

(16 Seiten enthaltend.)

DEUTSCHES REICH.

Freistaat Bayern.

No. 614. des Registers.

REISE-PASS

gültig bis zum 31. ten Dezemb. 1920.

für die Kommerzienratsgattin

Frau Mathilde Bachmann,

Bayerische Staatsangeh.

aus wohnhaft zu Fürth.

welche/ in ~~Begleitung~~

~~nach~~ Deutschland

reist. Fürth,

den 13. ten April 1920.

Stadtrat

F. V.

Strom

Gyrany

STADTRAT FÜRTH I. BAYERN

R. u. St. ... 417

Personbeschreibung des Inhabers.

Alter: 65 Jahre,

Statur: mittel,

Haare: meliert,

Augen: braun,

Gesichtsform: voll,

Besondere Kennzeichen: ohne

Eigenhändige Unterschrift des Inhabers:

14

15

STADTRAT FORTH i. BAYERN

Mathilde Bachmann

Daß der Passinhaber tatsächlich die durch die Photographie da gestellte Person ist und die Unterschrift eigenhändig vollzogen hat, wird anmit bestätigt.

Fürth, am 13. April 1920.

Stadtrat

F. D.

STADTRAT FÜRTH I BAYERN

[illegible]

AR 25538 4/11 BECHMANN FAMILY MEMBERS FILE - MATHILDE BECHMANN - EULOGIES & OBITUARIES 1920 ARCHIVES

Trauerrede des Herrn Rabbiner Dr.Freudenthal
gehalten an der Bahre der
Frau Kommerzienrat Mathilde B e c h m a n n
am 11.6.20.

Meine Leidtragenden !

" Ein Licht des Ewigen ist des Menschen Seele,durchdringend alle Kammern des Jnnersten-" Diese Worte der Heiligen Schrift führen unsere Lehrer erläuternd zu dem Abschnitt unserer Thora vom letzten Sabbat an und was das für uns bedeutet ,empfinden wir ganz besonders tief in einer solchen Abschiedsstunde,wenn das Licht einer Menschenseele hiernieden erloschen ist,um zurückzukehren zu dem himmlischen Licht und von dort von neuem zu glänzen und aufzuleuchten gleich der Sonne,die , wenn sie untergeht,wiederum erstrahlt in all ihrer Pracht und Herrlichkeit. Wir Menschen fühlen zunächst freilich nur das Bittere,wenn ein solches Licht erlischt ,das uns vorangeleuchtet auf unserem Lebensweg in so manchen Tagen und manchen Stunden. Und wo gibt es ein Licht,das klarer in die Herzen der Menschen strahlt und dessen Erlöschen wir weher und schmerzlicher verspüren,als das Herzenslicht einer Mutter, wo [illegible] einen Verlust,den wir tiefer nachfühlen können, als wenn eine Mutter und Gattin für alle Zeit dahingeht. So schmerzerfüllt sind auch Jhre Herzen,meine Trauernden. Sie haben wohl gewusst, dass die Teuere hier recht krank und leidend war und Sie haben mit Bangen und Zittern den Tag vorausgesehen, da ihr Zusammenbruch erfolgen würde. Und doch wenn der Tag kommt,wenn das eintritt, was wir vorausgeahnt,dann ist es doch bitter schwer für uns, und alle Vernunft und alles Denken bricht immer wieder zusammen vor dem schmerzlichen Gedanken: unser Licht ist erloschen,das Beste was wir besessen haben,ist nicht mehr. Und doch ist dem nicht so. Solches Licht erlischt nie. Was eine rechte Frau und Mutter uns gewesen ist,das vergessen wir nicht und vor allen Dingen,was eine rechte Frau und Mutter geschaffen hat,das kann nie untergehen. Jn ihren Kindern und ihren Kindeskindern lebt sie ja weiter als ewigen Zeugen ,die immer von ihr künden und berichten werden, als vondem besten Besitz,den sie je besessen.

Es ist ein altes deutsches Sprichwort, dass diejenige Frau die Beste sei,von der man am Wenigsten zu sprechen weiss. Unsere biblischen Sprichworte denken darüber anders.Sie kennen diese Worte nicht,im Gegenteil,unsere Bibel meint,man solle von den rechten Frauen recht viel sprechen. Aber wer ? komu [illegible] bonehm wajaasohruho baaloh wajehallaloh -" Jhre Kinder sollen auftreten und sollen sie rühmen,ihr Mann soll von ihrem Werte laut sprechen ". Damit ist viel mehr gesagt,als in jenem deutschen Sprichwort. Und es ist wahr : Das ist eine rechte Frau,von der Mann und Kinder gar nicht genug zu rühmen wissen,von der sie immer wieder meinen, sie ist die Beste, die je über die Erde ging. Für uns ist jedenfalls das Beste, w i r kennen keine Bessere, keine Gütigere, keine,die mehr hätte für uns sorgen können, keine, die hätte treuer und aufopfernder sich geben können,als unsere Gattin,als unsere Mutter. So sprechen auch Sie von der geliebten Teueren hier.Sie ist Jhnen mit Recht die Beste , die Treueste, die Fürsorglichste und Sie können sich nicht vorstellen, dass irgend ein Menschenkind idealer seine fraulichen Pflichten hätte erfüllen können,als die Verklärte es getan hat. Sie haben recht, wenn Sie nach dem Worte des Spruchdichters die Teuere also rühmen und preisen. Sie ist selber schon als Tochter aufopfernd und fürsorglich gewesen, sie hat selber schon darin ihren Kindern das beste Beispiel gegeben, wie sie zu Vater und Mutter stand. Und so hat sie es auch im eigenen Heim gehalten. Sie hat all die Liebe, die sie aus dem Elternhause mitbekam und die sie an den [illegible]tern

und den Geschwistern so oft bewährte,erst recht da in die Tat umgesetzt,wo ihr eigenes Gebiet des Schaffens lag,in ihrem Hause, in dem Kreise ihrer eigenen Lieben. 44 Jahre hindurch ist sie als treue Gefährtin ihres Gatten durch das Leben gegangen. Eine reiche Zeit,reich an schönen und gesegneten Stunden !.Selbstverständlich hatte sie auch manche sorgenvolle Stunde mit hinzunehmen,diese bleiben ja keinem erspart; aber auch in denen hat sie sich wacker und aufrecht gehalten. Sie zeigte auch da ihr gütiges Wesen,war immer frohen Mutes,liess sich nie niederdrücken,ohne Ängstlichkeit und Verzagtheit schaute sie in die Ferne.Nie hat sie die Welt schwarz und düster gemalt,mit Ruhe und zuversichtlichem Sinne ist sie ihre Wege gegangen.Sie kannte nichts Schöneres, als frohen und ruhigen Gemüts ihre Pflicht zu erfüllen dem Gatten gegenüber,den sie umgab mit all ihrer auf - opfernder Fürsorge,dem sie alles Widrige aus dem Wege zu räumen suchte,alles Schwere,alles Trübe, um ihm immer wieder die Welt in frohem und schönem Lichte zu zeigen. Jn der Tat ein Licht des Ewigen ward ihre Seele im besten tiefsten Sinne.Sie war auch als Mutter zu ihren Kindern so treu, so fürsorglich und aufopfernd; wie das selbstverständlich ist von einer Mutter, so selbstver - ständlich hat sie auch ihre Pflichten erfüllt.Es lag nicht in ihrem Sinn, Äusserlichkeiten zu erhaschen; schlicht und ein - fach ging sie dahin wo der Kreis ihrer Pflichten lag,sodass sie ihren Kindern und Kindeskindern ein Vorbild für alle Zeiten bleibt.

Aber auch über ihren Kreis hinaus betätigte sie sich gerne mit gütigem Herzen an aller sozialen Fürsorge und ihren Optimismus und ihre Güte schöpfte sie vor allem aus einer tiefinner - lichen religiösen Gesinnung,die sich dankbar an den Menschen, ehrfürchtig Gott dem Herrn selber gegenüber stets bekundete. Und solch religiöse Gesinnung soll ja ganz in ihrem Sinne auch diese letzte Stunde nocheinmal erfüllen und aus ihr heraus wollen wir dankbar es zum Abschied jetzt bekennen.

Gott der Herr ist es,der uns alles gibt, Gott der Herr ist es,der uns auch alles wieder nimmt; aber ob er gibt oder nimmt,wir wollen ihn preisen, wir wollen ihn loben im Leben und im Sterben. Und so , Du Teuere, sollen und wollen nun die Deinen alle von Dir Abschied nehmen, erfüllt von tiefstem Schmerz da - rüber,dass Du von ihnen gegangen bist und doch wieder voll innigen unauslöschlichen Dankes gegen Dich, die Du ihr Alles gegeben, das Schönste und das Beste ihres ganzen Lebens,das sie nie vergessen werden und nie vergessen können und das zwischen Dir und ihnen allen bestehen bleibt in ewiger,unauslöschlicher Liebe, zugleich aber auch voll Dankbarkeit gegen den Ewigen,der Dich in Gnade seine gesegneten Wege geführt und der auch weiterhin Dich nicht verlassen wird.

Zu ihm wollen wir beten ..Der Ewige hat gegeben , der Ewige hat genommen,der Name des Ewigen sei gepriesen. So ziehe hin,Du Teuere,Dein Geist zu Himmelshöhen,Dein Jrdisches zum Staube. Gott der Herr behüte Deinen [illegible] Ausgang hier, Deinen Eingang in die Ewigkeit ! Amen.

Trauerrede des Herrn .....
gehalten am 11.6.1920 in der Einsegnungshalle
des Krematoriums an der Bahre der
Frau Kommerzienrat Mathilde Bechmann.

Meine Lieben ! Wir stehen hier vor unserer teueren Toten, um Abschied zu nehmen und die irdischen Überreste der Flamme zu übergeben. Mit Freude gedenke ich der herrlichen Tage, die ich bei unserer teueren Toten verbringen durfte und ich möchte diesen Moment nicht verstreichen lassen, um der Vorstorbenen vielen Dank zu sagen für das, was sie uns gegeben, für das, was sie für uns gewesen. Viel Liebe hat sie gegeben, viel Liebe hat sie geerntet. Mit ihrem lieben Gatten hat sie viel Freud und Leid geteilt und mit ihm stehen klagend die Kinder, Geschwister und deren Angehörigen an der Bahre der Teuren, die von ihrem schweren Leiden nun erlöst ist --der einzige Trost in dieser schweren Stunde. Und so wollen wir nun Abschied nehmen von Dir , Du Teuere, indem wir Dein Leben nocheinmal an uns vorüberziehen lassen. Lebe wohl! Friede Deiner Asche .

Abschiedsworte, gesprochen an der Bahre seiner unvergesslichen Tante, Mathilde Bechmann, im Krematorium zu Nürnberg am Juni 1920 .

Bevor wir von Dir, Du Teuere, Abschied nehmen und Deine irdischen Ueberreste der Flamme übergeben, lass' Dir von mir, Deinem Neffen, der in den Tagen des Knaben- und Jünglingsalters in Deinem Hause sonnige Stunden verbringen durfte und Zeuge Deines häuslichen Glückes sein konnte, Namens der Familie herzlichen Dank sagen für alles, was Du in gesunden und kranken Tagen uns gewesen. Viel Liebe hast Du gegeben, viel Liebe geerntet. Wie Dein Gatte, mit dem Du in bald 50 jähriger Ehe Freud und Leid geteilt hast, beklagen Deine Kinder, beklagen Deine Schwestern, beklagt die ganze Familie Deinen zu frühen Heimgang. Nur der Gedanke, dass Du von vielwöchigem schweren Leid erlöst bist, ist uns ein Trost in dieser schweren Stunde. So lasst uns denn Abschied von Dir nehmen, indem wir Dein Lebensbild im Geiste an uns vorüber ziehen lassen. Lebe wohl ! Friede Deiner Asche !

Dr. Julius Koburger

J L

Worte, gesprochen bei der Beisetzung der Asche unserer unvergeßlichen Mutter Mathilde Bachmann am 14. Juni 1920.

Trauernd haben wir dreimal deine Bahre umstanden – jetzt gilt es den letzten schmerzlichen Abschied. Er ist furchtbar schwer. Aber er wird uns erleichtert durch das Bewußtsein, daß dein Leben harmonisch und dein Ende sanft war; durch die Gewißheit, daß deine Seele fortleben und uns segnend umschweben wird; durch das Gelöbnis, daß wir auch künftig in Einigkeit, Liebe und Treue zusammenstehen werden, so deinem Willen und dein Vermächtnis während wollen wir dein Gedächtnis ehren solange noch Eines an uns im Lichte wandelt. Friede deiner Asche!

Für Herren- oder Speisezimmer passend, neue schwere Leinenvorhänge (Handarbeit) Filet u. Madeirastickerei, für 4 Fenster preiswert zu verk. Sandstr 24,3. (2

Eleg., sehr guterhalt., weiß. **Kasten-Kinderwagen** aus gut. Hause zu verkaufen. Preis 750 M. Siebenkeesstraße 18 part. (s7605

Kassenschrank
Kinbiedergarnitur
Biedermeierzimmer
Kirschbaumvitrine
(neu) wegzugshalber z. v. (4501) Hauptmarkt 3,2.

Antik. zweitür. (s7581
Kleiderschrank
zu verkaufen. Vollinger, Hansehof 2,2 anzusehen Sonntag 10—2 Uhr.

Jagdgewehr
2 Drillinge verkft., evtl. tausche Doppelflinte. Fritz Fischer, Erlangen, Neue Str. 31/33. (-5206

Continental-Schreibmaschine sehr., fed. f. gut erh., m. all. Neuerungen,

Kammerzrat Louis Bechmann.

Trauer-Anzeige.

Meine innigstgeliebte Frau, unsere herzensgute Mutter, Schwiegermutter, Großmutter, Schwester und Schwägerin

Frau Mathilde Bechmann

ist nach längerem Leiden am 9. Juni sanft entschlafen.
Die Einäscherung hat in der Stille stattgefunden.
Von Beileidsbesuchen bitten wir absehen zu wollen. (b1334f
Fürth-Nürnberg, den 12. Juni 1920.

Im Namen der Hinterbliebenen:
Kommerzienrat Louis Bechmann
Hugo Bechmann
Carola Löffler, geb. Bechmann
Ida Bechmann, geb. Metzger
Landgerichtsrat Julius Löffler.

Trauer-Anzeige.

Meine innigstgeliebte Frau, unsere herzensgute Mutter, Schwiegermutter, Großmutter, Schwester und Schwägerin

Frau Mathilde Bechmann

ist nach längerem Leiden am 9. Juni sanft entschlafen.
Die Einäscherung hat in der Stille stattgefunden. (b1334f
Von Beileidsbesuchen bitten wir absehen zu wollen.
Fürth-Nürnberg, den 12. Juni 1920.

Im Namen der Hinterbliebenen:
Kommerzienrat Louis Bechmann
Hugo Bechmann
Carola Löffler, geb. Bechmann
Ida Bechmann, geb. Metzger
Landgerichtsrat Julius Löffler.

...wi u. Frau
...Joseph
...1920. (s4903

...denes

...thekenbank
...rt Darlehen zur ...igen Bedingungen (p2737n
...den Vertreter ...in Nürnberg, ...arienstr. 10 u. 12, Telephon 458.

...er Kaufmann ...n ...t 20—50 Mille
Angeb. u. Z V 939.

Statt Karten.

Für die uns bekundete liebevolle Anteilnahme beim Heimgange unserer innigstgeliebten Gattin und Mutter

Frau Mathilde Bechmann

sprechen wir hiermit herzlichsten Dank aus.

Fürth-Nürnberg, den 19. Juni 1920. (g1352f

Kommerzienrat Louis Bechmann
Hugo Bechmann und Frau
Landgerichtsrat Julius Löffler und Frau.

A20854

...Buttenwieser
...ael Glushinos
...rakt. Arzt

Verlobte

...Posen,
...Breitestr. 24.

...besonderen Anzeige.

...mittag verschied nach ...erem Leiden mein ge... uns... lieber Vater, ...er und Großvater

Trauer-Anzeige.

Meine innigstgeliebte Frau, unsere herzensgute Mutter, Schwiegermutter und Großmutter

Frau **Mathilde Bechmann**

ist nach längerem Leiden am 9. Juni sanft entschlafen.
Die Einäscherung hat in aller Stille stattgefunden. A20909

Fürth-Nürnberg, den 12. Juni 1920.

Kommerzienrat Louis Bechmann
Hugo Bechmann und Frau
Landgerichtsrat Julius Löffler u. Frau
und 3 Enkelkinder.

EISSCHRÄNKE

in allen Sorten u
Besichtig

Neuheit! Verbesserter Reform-Trockenluft-Kühlschrank

Zähne
in Gold (2
Goldkronen
Zähne
ohne Platten
Zähne
in Kautschuk
Zahn-
füllungen, fast
unsichtbar
Gebißreparaturen
u. Umarbeitungen
in 3 Stunden.
Mäßige Preise.

Hartkopf & Kopp
Nürnberg, Kaiserstr. 17

on 12209 u. 6957.

Die Teilnehmerlisten für die fünf vorausgegangenen Kurse können dort eingesehen werden.

Zur Ausbildung
für den (f4442u
Kaufmännischen Beruf.
Priv. kaufm. Kurse, Weinmarkt 11.
Inh. M. Rheinheimer, Dipl.-Handelslehr.
Oeffentl. best. und vereidigter Bücherrevisor.
Steno. Maschinenschr. Kfm. Rechn. Buchführg.

Töchterheim Engel
Starnberg am See
Landerziehungs- und Erholungsheim. Höhere Mädchenschule am Platze, Privatunterricht im Hause. Prospekt durch die Vorsteherin, ehem.
(d3885z) **Schuldirektorin.**

Soziale Frauenschule Augsburg.
Ausbildung für berufliche und ehrenamtliche, soziale Arbeit. Wissenschaftl. Ausbildung 1 Jahr, praktische Uebungen ½ Jahr. Schulgeld ℳ 360.—.
Beginn: Mitte September. (g9999
Aufnahmebedingungen: 18. Lebensjahr, höhere Mädchenschulbildung. Auskunft dch. die Leiterin:

Sprach. nach Wunsch. Eintritt für Fortgeschrittene in die lauf. Zirkel jederzeit.
Leiter: Dr. jur. Schmidt
Diplomhandelslehrer
Sprechz: 11—12, 5—8.

Familien-Auskünfte unauffäll., ftr. distr. üb. Vermögen, Mitgift, Charakt., Ruf, Vorleb. 2c. a. all. Ort. gewissenhaft, v. erstenKreisen bevorz. 20j. Prag. Globus Welt-Auskunftei, Berlin W. 35, Potsdamer Str. 118.

Filze
f. alle technischen u. gewerbl. Zwecke
Martin Hauers Wwe.
Filzwarenfabrik
Nürnberg,
Zufuhrstraße 20.

GV
abends ½8 Uhr in der St
park-Restauration (d3
Lehrergesangver
Gartenkonzert
Männer- u. gemischt Chöre, Orche
Karten zu Mk. 2.10 in Musikalien-Handlungen u. an der Kasse.
Näheres siehe Plaka

Holländische Kakaostube
Königstraße 10. Königstraße 10.
Prima Kakao u. vorzüglich. Gebäck.
Prima Eisschokolade und Speiseeis
Kleine Preise! Kleine Preise!
Lieferungen für Gesellschaften usw. werden prompt ausgeführt. (ä3249u

Messe
Oktober 1920
Anmeldungspapiere
Auskünfte u. s. w.
durch das Meßamt
Frankfurt am Main
Meldeschluß
ändische Aussteller:
Juli 1920

BRUNO
Berlin NW. 7, Unt
Schlaf i
Deutsches Sta
mit Spiralfedermatratze, unfb
und in Haltbarkeit. Sc
Hoosdorf & Hochhausler, Ber
Yohimbin
auf wissensch. Grundlage
30 60 120 Port. für Frau
18 32 60 M.
Verl. Sie Gratisbrosch. d. Apothe
W 108415
12 ungemein interessante Bände **Krimi**
von kulturhistorischer
nach eigenen Erleb
Gerichtsberichter

2,
ahre 1919: Lit. B zu
612, 621; Lit. C zu
697.

erbürgermeister.

einträge:

rth, Maxstraße 7.
aufgelöst; Firma er-

Habanna" Justus
ürth, Hindenburg-
.
aufgelöst; Firma er-

Wwe.", Sitz Fürth,
e 12.
gehoben; Kommandit-
erloschen.

& Söhne, Sitz Fürth,
St aße 32.
it 1. Juni 1920: Stefan

Fürth, Gabelsberger-
3.
rde nach Nürnberg ver-

mballagen-Industrie
Rößler", Sitz Fürth,
he 42.
ft aufgelöst. Nun Ein-
Rößler, Kaufmann in
obert Schuster in Fürth

urger", Sitz Fürth,
raße 10.
t aufgelöst. Nun: Ein-

Trauer-Anzeige.

Meine innigstgeliebte Frau, unsere herzensgute Mutter, Schwiegermutter, Großmutter, Schwester und Schwägerin

Frau

Mathilde Bechmann

ist nach längerem Leiden am 9. Juni sanft entschlafen.

Die Einäscherung hat in der Stille stattgefunden.

Wir bitten, von Beileidsbesuchen absehen zu wollen.

Fürth-Nürnberg, 12. Juni 1920.

Im Namen der Hinterbliebenen:

Kommerzienrat **Louis Bechmann**
Hugo Bechmann
Carola Löffler, geb. Bechmann
Ida Bechmann, geb. Metzger
Landgerichtsrat **Julius Löffler.**

Mathilde Bechmann

Trauer-Anzeige.

Meine innigstgeliebte Frau, unsere herzensgute Mutter, Schwiegermutter und Grossmutter, Frau

Mathilde Bechmann

ist nach längerem Leiden am 9. Juni sanft entschlafen.

Die Einäscherung hat in aller Stille stattgefunden.

Fürth-Nürnberg, den 12. Juni 1920.

Kommerzienrat **Louis Bechmann**
Hugo Bechmann und Frau
Landgerichtsrat **Julius Löffler** und Frau
und 3 Enkelkinder.

in Nürnberg sein letztes Spiel geliefert. Die vorhergehenden Resultate waren folgende: gegen Phönix-Karlsruhe 1:0, Freiburger F.-C. 1:1, F.-C. Saarbrücken 1:2, V. f. R. Frankfurt 2:1, Ludwigshafen 03 1:0, Kickers-Stuttgart 1:0, Städtemannschaft Oberstadt-Ida 2:0, Sp.-Verein Mainz 0:0 und vorgestern gegen den F.-C. Bamberg 1:1; insgesamt 10 Spiele, davon 5 gewonnen, 4 unentschieden, 1 verloren, gewiß ein schöner Erfolg für eine ungarische Mittelklasse. Nun zum Spiel. Vasas hat Anstoß und verlegt zunächst das Spiel in Pfeils Hälfte. Flaches Paßspiel mit hervorragender Kopfballtechnik bei den Gästen. Pfeil spielt reichlich hoch und auch das gefürchtete Innentrio Gimpel-Witzgall-Hochgesang, kann bei der vorzüglichen Hintermannschaft der Gäste nichts ausrichten. Ungarns Halblinker (17 Jahre alt!) entpuppt sich als Fußballkünstler und war sicher der Beste am Platze. Eine schöne Flanke von rechts zieht er in feiner Manier aufs Tor, doch Schaub hält gut. Auch Pfeil bringt das Gästetor in Gefahr. Der Torwart rettet wiederholt hervorragend. Eine Ecke für Pfeil wird schlecht getreten und bringt nichts ein, das gleiche bei Vasas. Nachdem der Mittelstürmer Vasas eine sichere Sache ausgelassen hat, geht es torlos in die Pause. Mit Wiederbeginn kommt Pfeil schön durch, doch der Mann im Tor scheint unüberwindlich. Vasas ist wieder vor dem Pfeiltor. Einen scharfen Schuß des Mittelstürmers muß Schaub in der 5. Minute passieren lassen. Kurz darauf Ecke für Vasas, die abgewehrt wird. Während der Pfeilsturm energisch wird, läßt der der Gäste merklich nach, was sicher auf die große Reise und die vielen Spiele zurückzuführen ist. Pfeil erzielt einige Ecken, ohne Erfolg. In der 30. Minute erzielt Gimpel nach schöner Einzelleistung den Ausgleich. Obwohl nun Pfeil mehr vom Spiel hat, bleibt es infolge der vorzüglichen Hintermannschaft der Gäste bei einem Unentschieden. Herr Bark (1. F.-C. Nürnberg) fungierte als Unparteiischer tadellos. E.

Deutsche Fußballmeisterschaft. Anläßlich der Austragung des Endkampfes um die Deutsche Fußballmeisterschaft zu Frankfurt a. M. und zur Erinnerung an ein 20jähriges Bestehen des 1. F.-C. Nürnberg hat das Mitglied R. Bruckmann in eigenem Selbstverlag eine Sportsondernummer erscheinen lassen. In einfacher, schlichter Weise, auf Kunstdruck gehalten, mit 60 Bildern aus früherer

Gerichtszeitung.

Schwurgericht Nürnberg.

Die Anklage betrifft die verheiratete Kaufmannsfrau Marg. Müller und die Friseuse Gertrud Murche, beide von hier und zwar Müller wegen Lohnabtreibung mit einem Vergehen der fahrlässigen Tötung, Murche wegen Beihilfe zur Abtreibung. Beide Beschuldigte befinden sich in Untersuchungshaft und sind noch unbestraft. Die Friseuse Marie Winkler von Amberg war seit Mitte Februar 1920 bei der Damenfriseurgeschäftsinhaberin Ida Bretschneider in Nürnberg angestellt. Sie war seit einigen Wochen schwanger. Am Freitag, den 19. März 1920, ersuchte sie die Angeschuldigte Murche, die ebenfalls bei der Bretschneider in Stellung war, mit der Angeschuldigten Müller zu reden, die mit Murche gut bekannt und zur Abtreibung bereit war, wie sie aus den Gesprächen entnommen hatte. Die Murche war hiermit einverstanden und erzählte der Müller am Samstag, den 20. März 1920 beim Frisieren, daß die Winkler schon acht Wochen schwanger sei, verschiedene Mittel vergeblich angewendet habe und gerne geholfen haben wolle. Die Müller war hiermit einverstanden und bestellte die Winkler zu sich. Nach mehreren Besuchen begab sich die Winkler am Palmsonntag, den 28. März 1920, nachmittags, in die Wohnung der Müller, diese nahm mit einem Instrument innere Eingriffe an der Winkler vor und verletzte bei dieser Gelegenheit das Beckenbindegewebe. Die Folge war eine Entzündung des Beckenbindegewebes. Letztere verursachte eine eitrige Bauchfellentzündung. Die Winkler mußte sich am 2. April in das städtische Krankenhaus in Amberg begeben, hatte tags darauf einen Abortus und starb am 6. April an Herzschwäche. Die Beschuldigte Müller, die wegen ihrer fahrlässigen Handlungsweise den Tod der Winkler herbeigeführt hatte, erhielt für ihre Bemühungen 150 Mark. Während die Beschuldigte Murche geständig ist, versucht die Müller die ganze Schuld auf erstere abzuwälzen. Die in der Angelegenheit vernommenen Zeugen äußern sich in für die Angeklagte Müller ungünstigem Sinne. Auch die Sachverständigen wurde einwandfrei festgestellt, daß an der Verstorbenen Ein-

kämpfung der Wohnun
von Erlangen vom. do
Geldstrafe verurteilt.
wohnung; als alleinste
Rationierung gefallen
Schritte die das Wohn
scheiterte an dem Wide
Verteidiger plaidierte fi
mungen, die beim ...
worden seien, ungültig
demzufolge d... höffen
die Angeschuldigte frei.

Teile eines Wasserr
Josef H. von Fürth ei
Schöffengericht Fürth
nis verurteilt. Er legte
haupt heute, von eine
ter aus dem Wasser ge
erhalten zu haben. Di
Angeklagten so ungünsti
unbegründet verworfen

Ein Stück eingesalzen
Taglöhner St. von Nür
Kassiers in Neustadt a.
Werte von einigen Hund
er erwischt und ihm das
Am 20. März entwende
maschine einen Ledertreib
später verkaufen wollte.
nisstrafe von 6 Monaten

Die alte Geschichte.
A. von Erlangen fühlte
ger und holte sich bei ei
in Erlangen Rat und Hil
mengesel von Wein, Zimt
Ansicht der medizinischen
Gemisch nicht geeignet,
stehe auch gar
ger gewesen sei. Das
Mindeststrafe von 1 Mona
währungsfrist wurde ihr
Hauptverhandlung gegen
behufs Ladung weiterer Z
haupten, von einer Schwa

...rden nach Redaktionsschluss noch folgende Devisen
Schweiz: 709,30 G., 710,70 B. (699.30 G., 700,70 B.),
G., 635,65 B. (626,85 G., 628,15 B.), Frankreich:
(299,70 G., 300,30 B.). — Die Kurse für ausländische
h vorübergehenden Deckungen nachmittags teil-
Schwäche. Es wurden angeboten: Holland mit 1415,
Schweden mit 850, Norwegen 680, Schweiz 710,
und 175, Frankreich 297½, England 154½, Amerika
Italien 220, Wien 28, Budapest 22, Prag 87½.

i. (Privat-Telegramm.) Devisenkurse. Berlin 4,05,
Zürich 27,90, Kopenhagen 24,50, Stockholm 30,75,
rknoten 4,01.

. (Privat-Telegramm.) Devisenkurse. Berlin 115,25,
Wien 26,75...

uni. (Privat-Telegramm.) Devisenkurse. Berlin 13,90
4,00), Prag 12,25 (12,40), Holland 200 (200), New-York
21,07. (21,65), Paris 41,60 (42,20), Italien 30¾ (31½),
Kopenhagen 93½ (95¼), Stockholm 116¾ (118½),
Madrid 80 (80½), Buenos Aires 2,30 (2,35).

AR 25538 4/12 BECHMANN FAMILY MEMBERS FILE – OTHER FAMILY MEMBERS 1844-1920 ARCHIVES

Intentional Second Exposure

AR 25538 4/12 BECHMANN FAMILY MEMBERS FILE – OTHER FAMILY MEMBERS 1844-1920 ARCHIVES

Jakob Löb gen.
Jaques Louis Bechmann

Eingetragene Schutzmarke

Firma

Herrn .....

den 192

.....

.....

Erfüllungsort Fürth in Bayern.

Auftrags-Bestätigung.

Von dem mir .....

gefl. erteilten Auftrag auf:

Menge: .....

Gegenstand und Preis: .....

.....

.....

Verpackung: .....

Lieferzeit: .....

Lieferungsort: .....

Zahlungsbedingungen: .....

Sonstige Bemerkungen: .....

.....

.....

.....

.....

habe ich dankend Vormerkung genommen und lasse es mir angelegen sein, denselben bestens zur Ausführung zu bringen.

Ich empfehle mich Ihnen hochachtungsvoll

XII. 20. s. 3000.

Trans.

VORSTAND
DER
ISRAEL. KULTUS-GEMEINDE
FÜRTH.

№ .....

Abschrift. ~~Fürth~~, am .....

Paris, am 4. Mai 1896.

An

den verehrlichen Vorstand der israel.

Kultusgemeinde Fürth.

In Verfolg meines Briefes vom 27. Dezember 1895 an Paris verbrannte Jacques Louis Beckmann, israelitischer Religion, in Paris, ist am gestrigen Tage, zum Erben Antonie von seiner geliebten Frau:

Frau Nathan Hirsch Beckmann
geb. Fräulein Esther Beckmann, geb. Ullmann,

die Summe von

Zweitausend Mark, in einer 4% igen, Obligation, und beauftragt mich eine Stiftung mit den nachstehenden Bestimmungen:

Der Name soll „J. L. Beckmann zu Pariser Stiftung" sein, sie soll eine Familien- und Wohltätigkeits-Stiftung sein und bildet einen Teil der allgemeinen Wohltätigkeits-Stiftungen der israelitischen Kultusgemeinde Fürth.

Ihr Vermögen besteht aus dem vorerwähnten Zweitausend Mark, welches ich hiermit zu Gunsten der Abwendung des Konkurses der israelitischen Kultusgemeinde Fürth abtrete.

Durch die Tilgung ist die Unterstützung israelitischer Armer durch, die Zinsen besonders Collekten, die Kosten bezüglich der obigen Verwaltungskosten gemindert, in gleichen Falle, und zwar am 17. Januar (dem Gedenktage unserer gerechten Fürsten) und am 5. Marcheschwan (der Tag der Einweihung des Tempels) und am 5. Marcheschwan (der Tag, an welchem die Gedächtnisfeier der israelitischen Kultusgemeinde Fürth, der von Personen und Vermögen unabhängig machen.

Die Erben haften mit dem gesamten Vermögen, einem Mitglieder des Vorstandes mit Namen in Fürth wohnhaften Mitglieder dieser Familie, welches auch jedesmal von dem Vorstande der israelitischen Kultusgemeinde genannt wird.

Wir bitten, die vorstehenden Bestimmungen unter den gestellten Bedingungen anzuerkennen und zu unterschreiben.

Unterschrift folgt

gez. Alfred Pechmann gez. Georges Pechmann.

Veronika Bizu

Jacob Bizu

Erfüllungsort Fürth in Bayern.

Auftrags-Bestätigung.

Von dem mir .....

gefl. erteilten Auftrag auf:

Menge: .....

Gegenstand und Preis: .....

.....

.....

Verpackung: .....

Lieferzeit: .....

Lieferungsort: .....

Zahlungsbedingungen: .....

Sonstige Bemerkungen: .....

.....

.....

.....

habe ich dankend Vormerkung genommen und lasse es mir angelegen sein, denselben bestens zur Ausführung zu bringen.

Ich empfehle mich Ihnen hochachtungsvoll

XII. 20. s. 30004

Wilhelm Bechmann

Fürth d. 27 März 1902

Meine lieben Kinder Jacob & Veronika usw.

Anlaeßlich des leider nun gottseligen Mama und mein goldenes Hochzeits Jubiläum, hattet Ihr die liebe Aufmerksamkeit, uns beikommenden prachtvollen goldenen Pokal zu verehren, ungeachtet wir uns jede thatsaechliche Aufmerksamkeit von unseren lieben Kindern — was auch von ihnen Allen mit Euerer Ausnahme geschah — verbaten. —

Ich nahm Euere Liebesgabe um so dankbarer an, weil solche trotzdem erfolgte, daß Du lieber Jacob Dich, durch mein vor ca Zwanzig Jahren verweigertes Hypothek oder lasenger Darlehen, jetzt bei den seitdem gesteigerten Preißen der Immobilien, wie Du mir selbst sagtest, um Mk 200,000 geschaedigt glaubst, und Dich überdies — mit mir unerklaerlichen aber gewiß großen Unrecht — meinen übrigen Kindern gegenüber verkürzt wähnst, mir aber selbst auf Befragen das wie so zu sagen, verweigertest, daher ich auch am allerwenigsten von Euch ein solch großes von Elternliebe zeugendes Geschenk erwarten konnte. —

Aus diesem Grunde sagte ich auch sogleich in meinem Dankschreiben, daß ich solches nur zum Zwecke des Sedartisches annehme, und es stets als Euer Eigenthum betrachten werde. —

Da ich nun mit den leider erfolgten Ableben der guten seligen seligen Mama das Sedergeben aufgab, will ich bei Lebzeiten Euer Eigenthum hiermit unter inniger Danksagung für bisherige Verleihung zurückgeben, und unter herzlichster Begrüßung die mir schwer gewordene, 10 Tage in Anspruch genommene Schreiberei, in aller Liebe beschließen.

Vater Wm Bechmann

t. d. v.

Jakob & Veronika Sinn

Mit Vergnügen erfuhr ich aus Euerer lieben Karte schon von München aus, Euere G. s. d. gesund und zweifelsohne Kurbefriedigte Rückkunft wie gesundes Antreffen all unserer dortigen Lieben.

Zu lieben Auguste neu bezogenes Geschäftslokal widme diesem und Euch Gratulation und beste Wünsche für Gesundheit Glück und Segen. —

Für Euere Gratulation zu l. Jenny's Verlobung danke verbindlichst, und erwiedere dieselbe bestens. — Herzliche Grüße an l. August & familie

fügt an

Nebiger

Julius Bodenheimer

Julie Bodenheimer,
geb. Bing

Firma

Herrn .....

.....

den 192

.....

Auftrags-Bestätigung.

Erfüllungsort Fürth in Bayern.

Von dem mir .....

gefl. erteilten Auftrag auf:

Menge: .....

Gegenstand und Preis: .....

.....

.....

Verpackung: .....

Lieferzeit: .....

Lieferungsort: .....

Zahlungsbedingungen: .....

Sonstige Bemerkungen: .....

.....

.....

.....

.....

habe ich dankend Vormerkung genommen und lasse es mir angelegen sein, denselben bestens zur Ausführung zu bringen.

Ich empfehle mich Ihnen hochachtungsvoll

XII. 20. S. 3000.

T e s t a m e n t .

I.

Jch, Julie Bechmann geborene Birn habe mit meinem inzwischen verstorbenen Ehemann Julius Bechmann ein gemeinschaftliches Testament errichtet, das wir in die Verwahrung des k. Notars Fick in Fürth nach dessen Urkunde vom 26. November 1895 No. 1456 übergeben haben .

Nach diesem Testamente kann ich über mein ganzes Vermögen - ausgenommen einen Betrag von 25000 M - fünf und zwanzigtausend Mark - über den in jenem Testament näheres bestimmt ist - frei und unbeschränkt unter Lebenden so - wohl als auch von Todeswegen verfügen ; ich kann demzufolge jederzeit anderweitige letztwillige Bestimmungen treffen .

II.

Jn teilweise Abänderung dieses Testamentes setze ich zu Erben meines dereinstigen Gesammtnachlasses,

soweit ich über denselben (verk lies) verfügen kann,
folgende Geschwister bezw. Kinder von solchen ein
und zwar :

1,) Leopold Birn, in München zu 1/6 einem Sechstel,

2,)August Birn, Sohn des im Testament genannten
Jakob Birn zu 1/6 einem Sechstel ,

3,) die Kinder der Sofie Klein geb. Birn -ausge-
nommen den z.Zt. verschollenen Hermann Klein - zu
unter sich gleichen Teilen zu 1/6 einem Sechstel,

4,) die Kinder der verstorbenen Hannchen Schlossstein,
zu unter sich gleichen Teilen zu einem Sechstel 1/6,

5,) Babetta Silber , geb. Birn in Mainstockheim
zu 1/6 einem Sechstel ,

6,) die Kinder des verstorbenen Moritz Birn in
New - York zu unter sich gleichen Teilen zu 1/6
einem Sechstel ,

An die Stelle eines im Zeitpunkte meines
Todes vorverstorbenen Erben treten dessen Abkömm-
linge zu unter sich gleichen Teilen .

III.

1,) Jch bestimme , dass Sofie Klein geb. Birn auf Lebensdauer den ausschliesslichen und vollständigen Nutzgenuss an dem sub. II $\frac{3}{}$ ihren Kindern bezw. Abkömmlingen festgesetzten Erbteil hat . Dieses Nutzniessungsrecht und dessen Einkünfte , welche dieselbe auf Grund meiner Fürsorge und Freigebigkeit bezieht, sind für dieselbe nicht veräusserlich und nicht übertragbar und demnach auch nicht pfändbar .

2,) desgleichen bestimme ich, dass der Ehemann der verstorbenen Hannchen Schlossstein in München auf Lebensdauer den ausschliesslichen und voll - ständigen Nutzgenuss an dem sub. II ^{4} seinen Kindern bezw. Abkömmlingen festgesetzten Erbteil hat . Dieses Nutzniessungsrecht und dessen Einkünfte, welche derselbe auf Grund meiner Fürsorge und Freigebigkeit bezieht, sind für denselben nicht veräusserlich und nicht übertragsbar und demnach auch nicht pfändbar .

3,) Der auf die Erbteile unter II ^{3} und ^{4}

treffende Nachlassbetrag ist bei der k. Filialbank in Fürth mündelsicher verzinslich nach dem Ermessen meiner Testamentsvollstrecker anzulegen bis durch den Wegfall des betreffenden Nutzniessungsberechtigten die Verteilung unter die Erben vorgenommen werden kann.

IV.

1,) der Tochter meiner Schwester Babetta Silber Namens Jettchen Silber vermache ich den Betrag von 5000 ℳ - fünftausend Mark .-

Sollte dieselbe zu meinen Lebzeiten anlässlich ihrer Verheiratung von mir einen Geldbetrag erhalten haben, so hat sie sich diesen von der Vermächtnisssumme zu 5000 ℳ in Abzug bringen zu lassen . Wenndie Vermächtnissnehmerin vor Eintritt des Erbfalls stirbt, so treten an ihre Stelle unter der gleichen Bedingung deren etwaige ehelichen Abkömmlinge zu unter sich gleichen Teilen .

Sollte Jettchen Silber oder deren Kinder infolge der obigen Erbensubstituition als Miterbin erscheinen, so bleibt dieses Vermächtnis als Vorausvermächtnis aufrecht erhalten .

2,) Weiter vermache ich dem Kinderspital in Fürth an der Theresienstrasse 100 M - einhundert Mark .-

3,) Meine Testamentsvollstrecker sollen bei meinem Ableben und meiner Beerdigung die üblichen Geschenke geben .

4,) Die rote Broche, vom Onkel Jakob Bechmann in Paris stammend, soll unter meine Nichten verlost werden und zwar unter :

1,) Frau Berta Dünkelsbühler ,

2,) Frau Kommerzienrat Louis Bechmann,

3,) Frau Maier Bechmann ,

4,) Frau Ludwig Bechmann ,

5,) Frau Nathan Klugmann ,

6,) Frau Kommerzienrat Mathilde Ullmann,Bamberg,

7,) Frau Simon Bechmann ,

8,) Frau Regina Heinberg, München ,

9,) Frau Remy Mahler in München ,

10,) Frau Paula Leiter in München,

11,) Rosa Rosenfeld in München ,

12,) Frau Emma Siegel in München,

13,) Frau Julie Löwy in München .

Unter denselben Personen soll der leere Silber - schrank und das Cylinderbureau versteigert werden.

5,) Meine Wäsche und meine Kleider sollen meine beiden Schwestern Sofie Klein und Babetta Silber unter sich teilen .

6,) Das Dienstmädchen das ich bei meinem Tode habe, soll das Bett mit Bettstatt und Matratze dann den Tisch und die Komode in seinem Zimmer bekommen .

7,) Falls mich meine Schwester Sofie Klein überlebt, soll sie das Sofa im Salon bekommen.

8,) Alle übrigen Gegenstände meines Haushaltes sammt Wertgegenständen vermache ich meiner Nichte Jettchen Silber .

Unter keinen Umständen darf etwas öffentlich versteigert werden .

V.

Ludwig Bechmann in Fürth schuldet mir den bisher verzinsten und bis zu meinem Ableben verzinslichen Betrag von 6000 M - sechstausend Mark .-

Diese Schuld soll ihm mit dem Zeitpunkte meines Todes ein für allemal erlassen sein .

Die bis zu diesem Zeitpunkte etwa erwachsenden Stückzinsen , sind in meinen Nachlass einzube - zahlen .

Als Gegenleistung für diesen Schulderlass hat Ludwig Bechmann , von dem ich weiss, dass er nichts geschenkt haben will, nachfolgende Verpflichtung zu erfüllen :

Ludwig Bechmann oder dessen Rechtsnachfolger hat den Betrag von

6900 M - sechstausend neunhundert Mark .-

in der Weise zu verausgaben , dass er 23 drei und zwanzig Jahre lang, gerechnet von meinem Sterbe- tage an , alljährlich den Betrag von

300 M - dreihundert Mark -

in bar an einen oder mehrere unterstützungs - bedürftige Blutsverwandte oder Ehegatten von solchen zahlt .

Die zu berücksichtigenden Personen dürfen sowohl

aus meinem als auch aus meines verstorbenen Ehemannes Verwandtenkreis entnommen werden .

Ludwig Bechmann , in welchen ich das weitgehenste Vertrauen setze, hat das freie Bestimmungsrecht in jeder Beziehung , insbesondere bezüglich der Person des Empfängers und der Verteilung bei mehreren Be-(rücksichtigenden lies) rücksichtigten .

Zunächst soll bis zu seinem 18. achtzehnten Jahre der in der israelitischen Waisenanstalt befindliche Richard Manuel unter Ausschliessung aller Anderen bezugsberechtigt sein .

Eine Rechnungslegung oder gar Sicherheitsleistung kann nicht verlangt werden .

Nach dem Ableben des Ludwig Bechmann üben dessen Rechte in gleicher Weise seine Ehefrau Sabine Bechmann und sein Sohn Franz Bechmann oder deren Rechtsnachfolger zusammen aus .

Auch hier fällt eine Verpflichtung zur Rechnungslegung und Sicherheitsleistung aus .

Insoferne und insoweit im Hinblicke auf vorstehende

begründete Rechte und Pflichten die Entrichtung von Erbschafts - oder analogen Steuern erforderlich wird , fällt die Bezahlung ausschliesslich ohne Rückgriffsrecht meinen Erben zur Last .

Ich bemerke , dass der Zusatzbetrag von

900 ℳ - Neunhundert Mark -

zum Ausgleich des dem Ludwig Bechmann vom Zeitpunkte meines Todes ab zukommenden Zinsengenusses aus den ihm erlassenen 6000 ℳ- sechstausend Mark dienen soll .

VI.

Zu Testamentsvollstreckern setze ich ein meine Neffen Ludwig Bechmann und Louis Bechmann in Fürth; dem ersteren substituire ich(dessen lies) dessen Sohn Franz Bechmann ; dem letzteren dessen nächstältesten(Bruder lies) noch am Leben befindlichen und in Fürth wohnenden Bruder .

VII.

Wer mein Testament nicht anerkennt oder sich dessen Vollzug widersetzt, soll aus meinem Nachlasse nichts erhalten .

VIII .

Die Bestimmungen des gemeinschaftlichen Testamentes werden, soweit sie nicht mit den Bestimmungen dieses Testamentes in Widerspruch stehen, ausdrücklich aufrecht erhalten .

Frank 22/12/1910

trans.

B e s t ä t i g u n g .

Auf Grund der Nachlassakten N.R. 39/11 Julie Bechmann, verw. Privatiere von Fürth, verstorben am 3. Februar 1911, wird bestätigt, dass die Kinder der Sophie Klein, geb. Birn, welche, abgesehen von dem verschollenen Hermann Klein zu unter sich k gleichen Teilen zu einem Sechstel als Erben eingesetzt sind, nach Protokoll des Amtsgerichts Norden vomn8. Mai 1911, inhaltlich der Erklärung der Witwe des Viehhändlers Aron Löb Klein, Sophie, geb. Birn und der dazu gehörigen Beilage folgende Personen sind:
Adolf Klein in New-York, 10 Gold Street 100,
Jakob Klein, Adr. bei Adolf Klein New-York, 100 Goldstreet 100,
Eva Grünzeug geb.Klein in München , Hans Sachsstrasse,
Nathan Klein, Kaufmann in Senftenberg i.d.Laus.
Jsaal Klein, Lehrer in Norden and.Nordsee,
Julie Müller, geb. Klein, Norderney, A.G. Norden,
Emilie Altgenug, geb. Klein in Norden,
Max Klein, Kaufmann in Rombach in Lothr. -bei Metz -
ferner die Kinder der verstorbenen Tochter Charlotte Manovill, geb. Klein:
Bernhard Manovill,
Jrma Manovill,
Grete Manovill,
Gustav Manovill,
Hermine Manovill,
Richard Manovill.

Fürth, den 23. April 1920.

Amtsgericht:

Eben

An
Herrn Kommerzienrat
Louis B e c h m a n n
Hier.
Hornschuchprom.

Jonas Beckmann

Susanna Beckmann

Eingetragene Schutzmarke

Firma

Herrn

den 192

Auftrags-Bestätigung.

Erfüllungsort Fürth in Bayern.

Von dem mir .....

gefl. erteilten Auftrag auf:

Menge: .....

Gegenstand und Preis: .....

.....

.....

Verpackung: .....

Lieferzeit: .....

Lieferungsort: .....

Zahlungsbedingungen: .....

Sonstige Bemerkungen: .....

.....

.....

.....

habe ich dankend Vormerkung genommen und lasse es mir angelegen sein, denselben bestens zur Ausführung zu bringen.

Ich empfehle mich Ihnen

Hochachtungsvoll

XII. 20. s. 3000.

Contract betw.
Moses Farrin... &
+
Nathan Hirsch Beck...
tog. & on Jones
1837

Vertrag

abgeschlossen zwischen dem
Kaufmann Simon Krasno
samhagen, Inhaber der
Metallwarenhandlung
Schmiedhagen und Sohn Hessen,
nun dem einen, dann dem
Maler Siegfried Bergmann
und seinem Sohn Hans
Bergmann, nun dem andern
Teile, wie folgt:

Dupont

Statt 25/9
Effekten

I

Simon Nathan Siegfried Bergmann
~~Landwirt~~ Gutsbesitzer Paul Hans
Bergmann als Kaufmann s. z.
Essen und Simon Krasno
samhagen Inhaber der Hand-
lung L. Samhagen & Sohn
auf die Dauer von 3 Jahren

Mr
Mr
45. comp.
1: 45
24
14

92 II

der Lagerhalle Schmiede nach Hessen
Hessenstraße 69 in Essen
aufzugeben, in die

II

Hans Bergmann in Hessen
Nathan Paul Bergmann in Essen

Vergleich

Akt 25/9
Effekten

Mit Schreiben
45. Comp.
1. 45
24
14

92 II

abgeschlossen zwischen dem
Kaufmann Isaac Haas
Landwirt, Zivilstand ohne
Modellmaßnahmung ... &
Lehrlingsvertrag und Lehre übernimmt,
nun den einen, dann den andern
Nathan Jacob Lehmann
und seinem Sohn Isaac
Lehmann nun den andern
Teile, wie folgt:

I

Isaac Nathan Jacob Lehmann
übergibt seinem Sohn Isaac
Lehmann als Kaufmann ...
Lehrling den seinen Haas
Landwirt Zivilstand ohne Land-
ung ... Landwirt & Lehre
auf die Dauer von 3 Jahren
ihr Lehrzeit Lehrzeit nach ...
Einführung bei dem Akt. Mengelberg
& Co ... anfangend ... in die ...

II

Isaac Lehmann in Lehre
Nathan Jacob Lehmann treten in

Hannenbusch & Lehmann
Lehre Mertens & Co

dass Lehrer müssen Vorsicht
der Lehrzeit seinen Lehrherrn
treu und gehorsam dienen, allen
Befehlen nachkommen und Lehrlings
gewissenhaft in vollständig er-
füllen müssen.

III

Während der Dauer der Lehrzeit
erhält Jacob Verpflichtung nach
seinem Lehrherrn Knopf, sowie
dessen die seine, anständigen Kost,
in seinem, des Lehrherrn Hause
hier das
~~sie~~ der Lehrzeit entsprechend
der Lehrherr an den Lehrling
äußer den für die ganze Lehr-
zeit vorgeschossen, einen
Rock, nach übereinstimmt mit
Meister, welche nach nach-
ständig benannten Lehrzeit
zu Anzug kommt.

IV

Der Lehrherr seinen Knopf
sofortnachen gestattet seinen
dass der Lehrling Jacob Lehr-

der Lehrling seinem Lehrherrn treu und redlich dienen, allen Befehlungen und Lehrlingsgewissenhaft ü vollständig nachkommen wird.

III

Während der Dauer der Lehrzeit erhält der Lehrherr seinem Lehrling, Kost, Logis, die gewöhnliche, anständige Kost, in seinem, des Lehrherrn Hause für das
~~den~~ der Lehrzeit entrichtet der Lehrherr an den Lehrling ausser den für die ganze Lehrzeit vereinbarten Lohn, seinem Kost, nach übereinstimmenden Zeugnissen Mittag, welche nach nachständig Anmeldigkeit der Lehrzeit zu Anzufertigen sind.

IV

Der Lehrherr seinem Lehrling Kost, Logis während der Dauer

seiner Lehrzeit, und zwar nach
Wunsch bis zum letzten Sonntag
abends nach 6 bis 8 Uhr, nach
Mai bis zum letzten Oktober
Nachmittags nach 4 bis 6 Uhr
zu seiner beruflichen Ausbildung
in Kaufmännischen Sachen
Lehrstunden auf seine eigenen
Kosten nehmen und besuchen.

V

Nathan Lisch Lehrmann und
dessen Sohn Isaak Lehrmann
verpflichten sich, dass wenn
Letzterer seine zu wenig
Zeit einer der Handlung
des H. Nathan Lehrmann
konnte wird, dieselben in den
danach folgenden Tagen
in Ihrer anderen häufigen
Verkaufshandlung, sich nun ab-
sondern oder in sonst
irgend einer Eigenschaft
benutzt werden.

abends von 6 bis 8 Uhr, von
1 Mai bis zum letzten Oktober
Nachmittags von 4 bis 6 Uhr
zu seiner beruflichen Ausbildung
im Kaufmännischen sowie
Lehrstunden auf seinen eigenen
Kosten nehmen und besuchen.

V

Nachdem Fritz Erdmann und
dessen Sohn Hans Erdmann
unterschrieben haben, daß unser
Letzterer seine zu nehmen
Zeit unter der Handlung
des H. Nagel Lehrlingsvertrag
treten wird, übernehmen wir die
daraus folgenden Pflichten
in Treue anstatt selbstigen
Verbindlichkeit, sei es nun als
Handlungsdiener oder in sonst
irgend einer Eigenschaft
beizutreten.

Wenn zwischen Lehrherrn und
Lehrling Streitigkeiten

gehandelt worinnen sie
so namentlich den Kläger Louis Lehr-
mann u Jacob Eschemann, beide
sich mündlich u mündlich sich beide
an den Inhalt Klage samt
einer Entschädigung von ~~Gulden~~ 500 Rb
und sind Pf. machen, diesen
Entschädigung ungenehmt, dem
Inhalt Klage samt Eschemann mit
ebendiese verbleiben beleidigt die
Entscheidung des Jacob Eschemann
und den ~~unbekannten~~ unbekannten Entschädigung
Verhandlung Klagenmiss, dem
zustehen.
Zur Verständigung des allseitigen
Einverständnisses wird
der gegenwärtige Vertrag
dreifach ausgefertigt, dem
sämtlichen contrahierenden
Theilen eingehändigt werden,
zu Einsicht des einen
Exemplar dem H. Notar
Sambergen, das andern dem
Ch. Rathsherr Carl Lehr, und

Et sic ut supra
Eschemann Erklärung.

Fürth am 22 Septbr 837.

So unterschreiben Katharina Louise Lehmann
meine Frau Jacob Lehmann, Bürgerin
seiner meines, die meine, seiner Bürgin,
an der Summe Fünfhundert Franken
meine Entschädigung von Fünfhundert
und Nr. / machen wir, diesen
Entschädigung mit eigenhändiger, dieser
Summe Fünfhundert Franken mit
Verbindlichkeit verbleibt die
Entschädigung des Jacob Lehmann
und ihre unterzeichnete Einstellung
Verhandlung Klagenmiss dieser
zustehenden.

Für Verständigung des allfälligen
Einverständnisses wird
der gegenwärtige Vertrag
doppelt ausgefertigt, dem
jeweiligen vertragschließenden
Theile ein unterschrieben
zugestellt, in Fürsorge des einen
Exemplar dem Fr. Kasper
Hamburger, das andern dem
H. Notar Joseph Lehmann, für

Fürth am 22 Septbr 837.

* sich u. für seine Mutter Jacob Lehmann Verständigt.

Zwischen dem Herrn Herrn Moses Isaac.
Marcus Fraudem einem Theile, und Herrn
N. C. Beckman seinem mündl. andern
Theiligen folgenden Accord Anmündl
und schriftlich abgeschlossen:

1) Herr Math. Ulrich Beckman übergibt
seinem Sohn Jonas Beckman
in die Herren Herrn M. Fauchacher
auf drey nacheinander folgende Jahre
2) Anspruch d. N. Beckman, der Erben
Lehrling J. Beckman seinem Herrn
drey und sechs Biz seinen sechstehen zu
bestehen.
3) Verbindt sich N. Beckman Anstatt
zu halten und Verlauf dieser 3 Jahren dessen
Sohn J. Beckman auf der Fauchacher handlung schriftlich, der B. J. Beckman
auf Jahren in seinem sechs Biz Maurerhandwerk
sich erzeigen dürfen!
4) Anspruch ein Lehrgeld Herrn M. Fauchacher
dem Lehrling J. Beckman
während der Lehrzeit ihm der Lust zu
seinem Handwerk zu geben, und
5) eine Kleidung Jahren Handgeld
Biz Gulden zu geben.

Zwischen dem Herrn Hans Moses Baron
Mörsel Freiherr von Fick, und Frau
N. E. Bechman ist unter andern
Ehestiftigen folgender Accort Anredend
und sagt Schlussen als:

1) Herr Rath. Ulrich Bechman übergibt
seinem Sohn ~~Hans~~ Jonas Bekkeman
in die Ehe seiner Tochter Frauen M. Fürnbacher
auf Ihre und ihrer Folgenden Leben
2) Herr Hauptm. Bech. Bechman, der Braut
Schilling J. Bechman seiner Frauen
Braut und dem Bräutigam zu
besorgen!
3) Wurde sich H. Bechman Anerbindlich
~~zu~~ dem Paar nach Verlauf Drey 3 Jahren dessen
Sohn J. Bechman auf den Fundament Mr. M.
Fürnbacher Erbauen sollen, der B. J. Bechman
auf Jahren in seinem sein Bürgen Mobilschuldens
sich bezahlen Kosten! Versagen
4) Verspricht der Bräutigam Herrn M. Fürnbacher
seinem Schwiegersohn J. Bechman ~~seinem Schwiegersohn~~
während der Lebenszeit ihren der Lust in
seinem Hause zu graben, und
5) ein Viertel Jahren Kosten Herrschaft und
Herr Bürgen Gulden zu geben.
6) Versichert H. M. Fürnbacher die Braut
Schilling J. Bechman während seiner Lebenszeit
täglich Abends Vor 6 bis 8. mit Essen und Trinken
6 Mannspersonen sich Essen Trinken zu geben!

Zum Verkommniß mit dem Kaufmann Zum
Lämpchen Hahn
dessen Accord wurde ~~nicht~~ in Basel auf-
gehoben und zum beyde Theile
ungünstig unterzeichnet
Zürich d 3 Sept. 1837

Intentional Second Exposure

Sept. 1837

Nathan Beckmann

Eingetragene Schutzmarke

Firma

Herrn .....

.....

.....

den 192

Auftrags-Bestätigung.

Erfüllungsort Fürth in Bayern.

Von dem mir .....

gefl. erteilten Auftrag auf:

Menge: .....

Gegenstand und Preis: .....

.....

.....

Verpackung: .....

Lieferzeit: .....

Lieferungsort: .....

Zahlungsbedingungen: .....

Sonstige Bemerkungen: .....

.....

.....

.....

.....

habe ich dankend Vormerkung genommen und lasse es mir angelegen sein, denselben bestens zur Ausführung zu bringen.

Ich empfehle mich Ihnen

Hochachtungsvoll

XII. 20. S. 3000.

Trans.

London 28 Juni 85

Lieber Heinrich

Ich schreibe Dir heute und wünsche angelegentlichst und herzlichst nichts mehr als Dich gesund zu sehen.

Mit meinem Befinden hat sich seit Wochen vollzogen, was Dir schon

erschienen sein wird. — Ich habe leider Gottes Scheußliches durch

verschiedene Besuche an Kinder, Scheußliches durch unsere Privaten und

übrigen Spekulationen mir ganz Bronchialen zugezogen,

Gottseidank (und das ist im Grunde – allerdings) noch gar Oberer

meiner Privaten Familien und der Familie meines Sohnes meine

Adoptivkinder zu verdanken, obgleich ich sie leider gehalten muß, daß ich

einige dabei vollkommen passionirend sehe und eine effective, auf

den meine Familie mit der Praxis meiner Hilfe angewiesen

essen Namen, bleiben muß. — Ich habe dies aus Rücksicht auf

den schon vollen Ruf des Namens Bechmann und meiner

Söhne Familie einzig allein erste vorgezogen bei dem ich mehr

gewinnlich im Recht gewesen wäre weiter und mich und meines

Sohnes Familie zu stellen, und vorgezogen die Lebensfreuden zu Kommen,

Nun ist alles geordnet und meine Kinder wenn sie diesen Brief

sein, allein ich bin arm und habe effecten nicht um für die nächsten
2 Monate mich und meine armen Kinder, die nicht so versorgt sind
& haben dürfen ist, zu ernähren. —

Ohne Kapital kann ich mein Geschäft hier nicht weiter treiben,
und meine Familie hat bereits Alles gethan was sie thun konnte
um meine Schulden zu bezahlen. — Ich bin deshalb mit meinen
Leuten übereingekommen, sobald mein Geschäft liquidirt ist
mich von hier abzureisen um dort mich Glück zu versuchen,
und wie es Gott will wann es mir gelingen sollte, meine
Schulden auszubezahlen. — In diesem Projekte sind
meine Familie noch ich 2000 = 1800 Fl. Rheinisch begriffen &
der ich Alles was ich auf Gottes weiter Welt besitze; da ich endlich
auch durch die Abreise über 3 meiner Leute allein
30 bis 40 Fl. Kostgeld, so kann ich die, deshalb mir noch
davon übrig bleibt. — Noch ich dringend um schleunige Antwort
bitte, damit Sie die Reise Vorbereitung machen. —

Ich habe geschrieben in den letzten 4 Wochen meinen Bruder
sind so manche und mündliche Spectakeln verbrannt lassen, die
meine Lage nur verschlimmert haben, so daß ich gezwungen war,
mit der Hilfe meiner Familie meine sämmtliche Schulden zu bezahlen
um wieder ehrlich als rechtlicher Mann leben zu können,

Niemand hier weiß, daß ich so verarmt bin; selbst in meiner eigenen
Familie, meine Eltern & Brüder wissen davon nicht; ich als
alter Freund den ich meine Noth & Sorg anvertraut, derselbe wird
schon Mittel darüber nachdenken zu lassen, daß meine Familie nicht
ungünstig übel nehmen werde. —

Meine Reise hier, an der ich so gesundheitlich leide, bleibt jeden,
falls auf 1 Jahr weg für Hinder ich die Welt nicht sehe gesehen,
so wird sie mir Zeit genug haben nachzuholen;

Ich brauche Sie nicht zu sagen, wie ich Ihre Freundschaft
immer warm & dankbar, warmherzig und treu Ihrer gedenken
ist, und bitte mir um Gottes Liebe sich so schnell wie möglich
Ihre Gedanken zu schreiben. — Warum ich mich
die Reise nicht, die ich meinen armen Kinder zu ersparen
gedenke, so würde mich nicht auf diese Welt fassen; allein
ich habe selbst die festen Vorsätze und den innigsten Wunsch
ich bin noch jung und gesund, und ebenso wenig Leute in gleichen
Verhältnisse, haben sorgen theilen und sind doch noch

Leute geworden. — Allerdings haben sich diese Leute dann gewöhnlich etwas gerettet, genug um wieder etwas beginnen oder betreiben zu können, bei mir ist dies jedoch ganz anders, denn ich habe mich aus Rücksicht auf Ruf & den Familien vollkommen verblutet. — Mein l. Ludwig der gestern abreißte — Niemand in der Familie weiß daß er hier war — war sehr erbost darüber, daß ich nicht vor 3–4 Wochen bereits faillirt habe, statt meine Leute in Fürth & Schwiegervater um Hilfe anzugehen, denn jetzt habe ich alle Hilfsquellen erschöpft & mich verarmt. — Es kann sein daß er recht hat; es ist oft ein Fehler zu ehrlich zu sein und zu viel auf Kopf zu sehen; allein meine Ehefrau die sich so erstaunlich in mein Unglück fügt, hat mir alles vergeben; wäre jedoch sehr betrübt gewesen, wenn ich meinem Namen geschadet hätte. —

Kannst du mir irgend welchen Rath oder Hilfe in meiner traurigen Lage geben, so würde ich dir sehr dankbar sein.

Lieber Heinrich! ich schäme mich dich anzubetteln, der du arbeitest ja schwer und ehrlich für dein hartverdientes Geld; kann du mir jedoch eine kleine Summe auf

bis es mir besser geht, so kann ich die Feder führen, als daß ich
sie, die schuld zu einem Abschiede. —

Jedoch in 14 Wochen komme ich sicher. —

Herzlich ich bitte Dich gutes und braves Kind Ottilie;
allein bitte die arme Mutter als herzliebes Kind,
suche nicht zu schelten sie wegen Kind sie zu strafen —
denke Du an Deine Lebenszeit. — Ich war vor 18 Monaten
Adam noch und die Sünde blühte. —

Ich weiß Du wirst dieses Brief mit Kummer lesen;
allein bis die Mutter ich mein Herz offen ausschütte. —

Der Kummer schändet und verdirbt Gesund haben wir Ja,
kommen gesund und gewiß auch gesund) wieder; ich nicht anders
kann als Dein Herz schmerzhaft. —

Mein Herzinger wenn sie sich dazu entschließe meine Tochter
und Kind zu besuchen, damit mir besser geht; es wundert
mich jedoch warum man abschreiben, hatte ich
dessen Erlaubnis zu wissen. — Ich bleibe freundlich unter
herzlichen Gruß Dein; Gott gebe daß ich bald gesunde Nachrichten
für Dich habe. — Dein treuer Vater
Adam

London 28 Juni 1889

Nathan

Nathan Hirsch
Bechmann

Firma

Herrn .....

.....

.....

den 192

Auftrags=Bestätigung.

Von dem mir ....

gefl. erteilten Auftrag auf:

Menge: .....

Gegenstand und Preis: .....

.....

.....

Verpackung: .....

Lieferzeit: .....

Lieferungsort: .....

Zahlungsbedingungen: .....

Sonstige Bemerkungen: .....

.....

.....

.....

habe ich dankend Vormerkung genommen und lasse es mir angelegen sein, denselben bestens zur Ausführung zu bringen.

Ich empfehle mich Ihnen

Hochachtungsvoll

Erfüllungsort Fürth in Bayern.

XII. 20. S. 30000

Note: Mr. Hurok Objects.

[illegible] Mr. Hurok objects to [illegible]
[illegible] Mr. Hurok objects to [illegible]
[illegible] Mr. Hurok objects to [illegible]

last will —
Nathan Hirsh's
wife

Schriftliches Testament

des Nathan Hirsch Beckmann'schen Ehelauten Inhalts.

Heute dem ein und zwanzigsten Tage Eintausend
achthundert neun und fünfzig Jahre sind nachbenannte,
zwischen Ehelaute Nathan Hirsch Beckmann und Esther
geborene Neuhaus, in Gegenwärtigkeit der Ver,
Beckmann, gebornen Neuhaus, in Gegenwärtigkeit der Verfassung
gewissheit des Zeitpunktes, wann und der Verfassung
dem diesem Leben abberufen wird, und entschlossen, bey
völligem ungestörten Gebrauche des Verstandes zu be,
ordnen, wie es hinsichtlich unseres Nachlasses nach dem
Tode des Einen oder Andern und nach Ableben eines
Theiles gehalten werden soll. Diesen nach haben
wir mittelst dieses schriftlichen Testaments bestimmt
wie folgt:

1.) Einer von uns beyden dem Andern und gegen
der Art, dass der Andern überlebende Theil als
Universalerbe ernannt ist und wollen wir
solchem im Besitze des ganzen Nachlasses, so
Erstes solches werden wird, in Erster Form Rechtens
eingesetzt haben.

2.) So lange als der liebe Vater ein Einziges seiner
Kinder im Stande sein Leben erhält, soll dieses
dem Nachlasse, gegen einen Ersatz an
stehen
der Nachlass
zu gebrauchen
und zufallen.

3.) Nachdem
stehen

sollen unsere lieben Söhne:

Jacob Loeb Bechmann in Paris
Wilhelm Bechmann in Fürth
Julius Bechmann in Fürth
Jonas Bechmann in Fürth

gleichfalls Erben unseres gänzlichen Silberzeugs, wäsche sein, welche dieselben unter sich, wann es nöthig zu machen wird, gleichfalls austheilen werden.

4./ Sollen die zwey in unserer Wohnstube placirten Oel-Portraits, unseres lieben Sohns Jacob Loeb und dessen lieb Frau Constance, unseren jüngsten Sohn Jonas, auf dessen Ableben gänzlichen Stuhl zu Theil werden, und wir wann unser lieber Sohn Jacob Loeb auf diese seine eigene Portraits selbst dessreflectirt, was wir gar nicht wünschen, so hat unser lieber Sohn Jonas darein zu willigen.

5./ Für unseren lieben Sohn Wilhelm bestimmen wir unter demselben Vorbehalts wie unter § 4 [illegible] unseres Wohnstubs placirten zwey Portraits von dem lieben Georg u. Alfred [illegible] Sohns Jacob Loeb.

[illegible] Brillanten Ohrringen wann wir [illegible] Sohn [illegible] Kette wie, für [illegible] Bruder Moses so wie [illegible] Stand [illegible] mit dem Bruder [illegible] lieben [illegible] Moses mit

+ Goldschnitt, welche mit Jul beginnen sind
für unsere liebe Base Julius, welche die
fünf Bücher Moses, welche mit Jo beginnen
sind, für unsere liebe Base Jonas.

7.) Sollen diejenigen unsere drei lieben Töchter
Senta Bechmann, verehelichte Birn in Ostenfeld
Jette-Jeanette Bechmann verehelichte Goldstein in
Obernbreit
Louise Bechmann verehelichte Leutkirchheimer in
Scheinfeld
gleichfalls Erben unserer sämtlichen Kleider
Betten, Wäsche, Uhren, Marken, Gold und
Silbersachen sein, so dass ihnen ausser den
Büchern, welche wir, wie vorerwähnt für unsere
liebe Base bestimmen, unsere ganze Haushaltungs
einrichtung zu Theil soll, die sie mir ausdrücklich
gleichfalls entweder in Natura oder dem Werth
nach zu theilen haben.

8.) Vermachen wir unserer lieben Base Wilhelmine Bechmann als
Legat
Allerhand sind, übergeben wir dieselbe Papiere und
meinen beiläufigen Werth von Neunhundert
bis Tausend Gulden, vermachen derselben
a.) zur Bestreitung unserer Beerdigung Kosten
Fünfzig Gulden
b.) Ein Hundert Fünfzig Gulden baarzahlen
wir 5% bairische Obligation anlegen soll,
um von den Zinsen auf immerwährende Zeiten
alljährlich Jahrtags
den 10. Juli
Grab-Stätte auf Gottes Acker

[illegible] warnisten zu lassen.

Wenn der Fall eintritt, daß ein
Bräutigam sieben bis acht Hundert Gulden
soll derselbe, acht Tage vorher einem jeden
Bürgerspitzigen Abraham, jedem unserer lieben
Kinder, den siebenten Theil auszubezahlen, wovon
dann unser Erbtheil unter unsere sieben lieben
Kindern gleichtheilig vertheilt sein wird.

9.) Wenn unsere Todeszeiten soll Einer von unsern
lieben Kindern sterben, bevorgen sollen unsere
lieben Söhne an diesen Tagen des Abraham
und Morgengabes entrichten in einer Synagoge
oder zu Hause mit 100 Warnisten, wann sie
nicht durch einer Reise daran verhindert sind.

10.) Sollte der eine oder andere unserer sieben
unseren lieben Kindern vor unserem
Ableben mit Tod abgehen, so treten deren
Kinder als Erben ein, im Falle derselben
aber Kinderlos gestorben wären, so fällt der
Theil, welcher ihnen zu kommen sollte, auf seine
übrigen verbundene Geschwister gleichtheilig
[illegible].

11. [illegible] zur Beständigkeit
[illegible] unsere lieben Kinder
[illegible], Julius und Jonas
[illegible] mit Hollstein der diese Eheverbund und Kinder
[illegible] so [illegible] Stadt Hann, da unsere

[illegible] Exemplar [illegible] mit [illegible] Briefe, worin
mit [illegible] Eltern in Paris, verstorbenen Herrn Jacob
Loeb, verstanden. Das [illegible] Gemälde verbittend
mir [illegible] gewöhnliche Belohnung und Trauerkleider meines
Nachlasses, obschon mir [illegible] solche schon gesetzlich mehr
Platz gewissen stünde.

12.) Ferner [illegible] Herrn Wilhelm Lachmann Professeur meinen
Testamente so wird alle meinen übrigen Söhne und Kinder
mit seinen [illegible] Enterbung, Übergehung, des
sie statt mir des Rest ihrer Geschwister wollen [illegible]

Endlich

13.) verbitten wir uns zu allem Überfluss jede Abänderung
oder Aufhebung dieses unseres Testaments von seiten
unserer verbannten Erben, obwohl wir nicht glauben,
dass [illegible] unter ihnen sein wird, der Aufsätze uns,
die unseren verbrecherischen Willen entgegen [illegible],
Wollte. Für aber dennoch der Fall sein, so verordnen
wir, dass derjenige, welcher dieses unser Testament
anfechtet, oder mit den ihm zufallenden Erbteil bis
auf [illegible] erklärt, nur ein Ganzen für seinen
Erbteil [illegible] Zwanzig Gulden bekommen soll, ohne sich
irgend [illegible] auf [illegible] Auszahlung mehrer zu stehen
[illegible], und die [illegible] derselben denselben [illegible]
[illegible] [illegible] [illegible] [illegible]
[illegible] [illegible] [illegible] [illegible]
[illegible] [illegible] [illegible]

Eigenhändig Unterzeichnet.
Rogasen, Fürth am 21ten Juny 1859.

Nath. Hirsch Bechmann

Alias Lazarus

Dass die der wichtige Unterschriften der
Nathan Hirsch Bechmann'schen Eheleuten
sind, bezeugen wir Endes

Seligman Dinkelspühler
Simon Schenkäuser

Wolf Bechman
acknowledges ...
fr. his parents
N. H.
1859

Ich der Endesunterzeichnete bekenne freiwillig, und
meinen Erben Ehemann der H. H. Bechmann'schen
Eheleuten Ihren Rechtsnachfolgern.

a/ nämlich	Sola Wechsel auf Jonas Bechmann z.		fl 500. —
b/ nämlich	fl 50. Darmstädter Loos No 15370 Werth		112. —
c/ nämlich	fl 25 Darmstädter Loos No 23841	"	32. —
d/ nämlich	fl 35 Badische Loos Serie 5573 No 178642	"	49. —
e/ nämlich	fl 35. Badische Loos Serie 591 No 29518	"	49. —
f/ nämlich	fl 25. — Nassauer Loos No 69649	"	32. —
g/ nämlich	fl 250. — Oester 54er Loos Serie 273 No 45	"	210. —
	mit Zinsen v. 1 April 1859 anfangend		fl 984. —

für empfangene baare Gelder-Schuld Werth v.
sage Neun Hundert Achtzig Vier Gulden mit dem
Rechtstage in Deposition niedergelegt verhaltene Für
Jahre, dass ich solche durch meine nächsten Aller-
seits, und durch Ihre Söhne resp. meine Brüder inclusive
mir gleichfalls verhaftete soll, so dass
meinen Bruder Jacob Loos Bechmann Ca fl 246. —
meinen Bruder Heinrich Bechmann " 246. —
meinen Bruder Jonas Bechmann " 246. —
und mir selbst nämlich Wilhelm Bechmann " 246. —
fl 984. —

Hierzu für Theil werden.
Auf das auf Grundstücke Belangen meiner baaren Ver-
mögens ist mir vorgängige Caution zu halten, und Loos
gegenstände in Natura in Verwahrung zu halten, und selbe seiner
Zeit gerade auf die allerbesten Manier mit mit an mei-
nen Brüder zu theilen. Ebenso wird ich
nicht, im Fall das eine oder andere meiner Brüder
Loose mit meinen Treffer mittlerweile gezogen sollte, die betreffenden Summen ebenfalls mit an meine

übrigens drei Brüder, auf Wunsch meines lieben
Vaters gleichfalls zu theilen.

Meinen lieben Vetern bitte ich mir gütigst
Nachricht, über meine fernere Existenz gegen Empfangnahme
dieses meines Briefes zu ertheilen.

Fürth, den 21st January 1859

Ihr W. Bachmann

Abschrift.

Auf den Fall unser lieber Sohn Wilhelm Beckmann stirbt ohne
ehelichen Leibes Erben, übergeben wir demselben
ca Tausend Gulden, übergeben wir demselben
Tausend, weitere beiläufig Neun Hundert Achtzig
Vier Gulden in Baarschaft Papiere u. Loose laut
angehefteter specifizirter Quittung in Abzug setzung
welche Summe demselben noch unserm nächsten Erbrechte
Erben wir mit seinen übrigen drei Brüdern unsern
geliebten Söhnen Jacob Loeb Beckmann in Paris
Julius Beckmann in Fürth
Jonas Beckmann in Fürth

gleichstheilig theilen soll.

Im Falle nun der Tod des einen oder
anderen unbeerbt mit seinem Ableben sollte, so wird
bestimmt, dass unser lieber Sohn Wilhelm vorgenannt, dem
Theil seiner Brüder unsern lieben Söhnen nicht gleichstheilig
theilig zu theilen, wo falls wir auf ausdrücklich wo-
llen, dass die ihm in Abzug gebrachten
Effecten, in Natura aufgerechnet werden sollen.

Ebenso wünschen wir, dass die in der
Quittung verzeichneten Loose, unmöglich wird
möglich, sondern in Natura unter unsere vier lieben
Söhne eingetheilt werden, damit, wenn der
liebe Gott will, wir Gewinnste Theilens antheilig
theilen.

Übrigens behalten wir uns, so
lange wir leben, vor, über die unsern lieb
Sohn Wilhelm deponirten Papiere & Loose gegen
Rückgabe unserer Quittung beliebig zu verfügen

Der Stadtrath und Magistrat Fürth bittet um
Kenntnißnahme zu Handen.
Vorgelesen, Fürth, 21 Juny 1859

Rath. Hirsch Bechmann

Flohr Lehrmann

Ich Endesunterzeichneter bestimme hiemit, letztwillig meinen sämtlichen mir meine liebe Eltern, Herr N. H. Bechmann sehen Ehelenten Herrn

mein baarliche 5% Obligation von f 500.— B
mit Zinsen pr 1st Juli 1859 anfangend — No 753

mein baarliche 5% Obligation v. f 100.— C
mit Zinsen pr 1st Juli 1859 anfangend — No 9898

mein baarliche 5% Obligation v. f 100.— C
mit Zinsen pr 1st Juli 1859 anfangend — No 10467

mein baarliche 4½% Obligation v. f 100.— 29154
mit Zinsen pr 1st Januar 1859 anfangend — 16681

mein Oestr. 5% National Obligation v. f 100.— No 28607
mit Zinsen pr 1st Juli 1859 anfangend

mein Oestr 5% National Obligation v. f 20.— No 1383
mit Zinsen pr 1st Octbr 1859 anfangend

mein Oestr 5% National Obligation v. f 20.— No 26449
mein Oestr 5% National Obligation v. f 20.— No 26451
mein Oestr 5% National Obligation v. f 20.— No 26450
mein Oestr 5% National Obligation v. f 20.— No 26287
diese letzten 4 Obligationen mit Zinsen pr 1st Juli 1859 anfangend,

ein Ganzes jetzt Obligationen und Gesamt-Nennwerth v. Ein Tausend Gulden ringsämtliche erhalten habe, über welche Wirkung ich meinen Mann, der mir gesetzmäßig Vormund und zur Uebergabe ermächtigt ist, Herrn Rafaël Ehrsam ermächtige, Ihro Kaufung übergeben werden, sind, pp.

Basle, am 21st Juny 1859.

H. H. Bechmann

Museum –

1857 or 67

An die wohllobl. Administration der Stehn Kindlhofischen
Stiftung dahier.

Nachdem der Ehegemächt, wenn mich die Verfassung
dem Gerichten abrufen wird, stets ist an die, wenschliche Ad-
ministration der Stehn Kindlhofischen Stiftung gehen Entsch-
schädigung wegen Bills, welch mir dieselbe genossen
und gewiß nicht verlassen werden

Im Falle mich der liebe Gott vor meinem lieben Frau
von diesem Leben zu sich rufen sollte, wolle die wenschl. Verwaltung
oben genannter Stiftung, meine liebe Frau Ester Bechmann
die Genüß sämmtlicher Rechte lassen, welche mir stehen zu einem
Theil der Stiftung zu Theil wurden, und setze ich diesen
meinen Gatten auf folgende Gründe.

1/ Ist meine Frau wegen Ableben der Blutsverwandt der Familie
und Nahen ist z.Z. dieselbe im Besitz der mir zugehörten Rechte.

2/ Heirathsgut ist mein liebe Frau wieder Eigenthum zu
Verwenden, und ist dieselbe gleich mir an diesen
sehr interessirt, weshalb sie diese Einsicht
Verfassung, mit der sie so lange Lebt, verlassen wird

3/ Würde meine liebe Frau sich für sichern Stand wieder

einen religiösen Verein zu stiften, der statt meiner den täglichen Segen und Gebet für den seel. Herrn Kirchrath verrichtet, und der treue Sorge dafür getragen wird. —

Wenn diese meine letzte Will, gehörige Bestätigung erhalten werden, und die obrigkeitliche Verwahrung sich überzeugt haben, daß durch Eröffnung derselben, der letzte Wunsch nicht unter, noch beeinträchtigt, sondern der Meinige der seel. Verstorbene will[kürlich] ausgeführt wird

Gehorsamst will verharret

Stadt Hirsch Pechmann

Berlin d. 14 May 1817.

Mohel Jona Bechhofen

und seine Familie

Firma
Herrn .....

.....

.....

den 192

Auftrags=Bestätigung.

Erfüllungsort Fürth in Bayern.

Von dem mir .....

gefl. erteilten Auftrag auf:

Menge: .....

Gegenstand und Preis: .....

.....

.....

Verpackung: .....

Lieferzeit: .....

Lieferungsort: .....

Zahlungsbedingungen: .....

Sonstige Bemerkungen: .....

.....

.....

.....

.....

habe ich dankend Vormerkung genommen und lasse es mir angelegen sein, denselben bestens zur Ausführung zu bringen.

Ich empfehle mich Ihnen

Hochachtungsvoll

XII. 20. S. 3000.

Nachman Leb
|
Salomon
|
Dana ——— m. Jacob Ephraim
in Bechhofen

David
|
Salomon
|
Jentel

. Nachman Leb geb. 1740 in Fürth
Vater: Salomon ge. 1770
. David — — 1742
. Josef — — — 1744
Rabbi Mor — — — 1746 } verheir. mit L. Moses von Ederheim
. Menachem — — — 1748 } Vater Samson
. Abraham — — 1749 } geb. 1767
Perle — — 1751
. Samuel — — 1753
Gitl — — — 1756
Mendel — — 1759
E
. Elia — — — 1762
. Elchanan Ber 1764

4

Meine Dana ist die Mutter des
Simson; seine noch 7 Väter wurden
um 1736 seinen 15 J. (letzte) 1785 eine
Ehre von 4 Jahren. Seinen ältesten
8 Söhne u. 2 Enkel sind noch lebend
beschnitten. Drei Söhnen vorgenannt

№ 4 Küfstan. Trauerlämmchen
für den Küfstan Jünglingsmeister.

Verzeichniß der Küfstan
in der Samuel d. Israel
und Salem: Gründ. ec. und
v. d. Luftfahrt.

Amsterdam 1719.

(Kommt für fünfzig Mann.)

last will Solemn

Otho Jr -

died Jul 1844

Beilage der Augsburger Allgemeinen Zeitung vom 13 Januar 1844

101–3 Bekanntmachung

Der dahier verstorbene Salomon Oettinger, hat in seiner letzten Willensverfügung ein Capital ausgesetzt, aus dessen Zinsertrag seine Verwandten aus seiner Familie, und aus der seiner verschiedenen Ehe, Frau Mathilde, geborenen Dellebach jene Beträge der Verschreibung eine Unterstützung in Betrage von f 500.— erhalten sollen.

Die Testirer hat jedoch beizubringen:

1) ein Geburtszeugniß, wornach dieselbe nicht unter 18 und nicht über 40 Jahre alt sein soll;

2) Zeugniß über sittlich religioses Betragen.

3) Nachweis über den Grad der Verwandtschaft mit dem Testator oder dessen Ehefrau und endlich

4) Vermögenszeugniß als Beweis, daß sie solches Legat gut anzuwenden sey.

Die Obervormundschaftsbehörde behält jedenfalls eine geschriftliche Bescheidung, daß dieselbe nach erfolgter Verschreibung die gesammte Summe erhalten werde, wenn sie sich noch darüber ausweist, daß sie sich auch eine Verfügung untersagt, wornach die Verschreibung überwiesen dem ältesten seiner Söhne den Namen Salomon beizulegen. —

Hiermit soll der Testator verordnet, daß für jeden jetzigen, jetzt mit [illegible] Thorakundige lediglich einen [illegible] Obsequien studiren sollen, welche jedem allfällig [illegible] gezahlt werden.

Dieses wird nun mit dem Beifügen zur öffentlichen Kenntniß gebracht, daß die Anmeldungen binnen 3 Monaten bei dem unterzeichneten Bezirksnotariat unter Beibringung der erforderlichen amtlich legalisirten Zeugnisse in portofreien Briefen zu geschehen haben, und daß diejenigen welche auf die angesetzten [illegible] Ausschluß erwarten sollen, gewärtigen haben:

1/ Ueber den Grad ihrer Verwandtschaft zum Testator und

2/ über ihre Berechtigung für die von ihnen geforderten Functionen.

Gailingen im Großherz. Baden, d. 6 Januar 1874

Der israelitische Bezirksrabbiner

D. Löwenstein Bezirksrabbiner.

D. Erlanger L.B. Secretär

Der unterzeichnete Salomon Oettinger ? der Letzte meines Stammes, nachdem Nachkommen Loeb Bechhofer, sowie Jonas Bechhofer in Ansbach und dessen Tochter Perl verehelichte Heyum Koch in Oettingen und deren Sohn Salomon Oettinger in Gailingen wurde der Letzte. — Da Namen der jüdischen Familien sämmtlich gesetzlich geändert, dessen die Abstammung von Koch in Oettinger. —

Salomon Oettinger sowie dessen Geschwister sind meines [illegible] Großmutter.

Wird über Ausstellung und eventuellen Einsicht gebeten

Moses Wilhelm Bechmann in Fürth am 18 Januar 1889

NB Ob der Richard Gysenis der sein, ich weiß nicht bestimmt, wohl aber daß der Sohn eines Gysenis sein soll.

Abschrift.

Gailingen 13 März 1889.

Herrn Jacob Bien München

Auf Ihrer Zuschrift die Sie unterm 9 v. M. an das hiesige Kabinet richteten erwiedern hiemit daß auf Grundlage Ihres vorgelegten Stammbaumes Ihre Verwandten für den Empfang der Prämien aus diesseitiger Stiftung berechtigt sind die Papiere & Zeugnisse, die für die Anmeldung unerläßlich sind, bestehen in der Anmeldung selbst die von den Eltern der betreffenden Mädchen geschehen kann, bei Waisen, von diesen selbst ferner Geburtszeugniß Armuthszeugniß, Zeugniß über sittlichen & sittlich religiösen Lebenswandel, diese alle in gehörig beglaubigter Form nach erhalt dieser Schriftstücke, werden den betreffenden die Bestimmungen des Testaments bekannt gegeben & ist jeder Anfrage Marke zur Beantwortung beizulegen

Die Salom Oettingersche Stiftung
Adolf Guggenheim
Geilingen
a Bodensee

Salomon Oettinger'sche Stiftung

in Gailingen

Großherzogthum Baden

Auszug aus der Augsburger

AR 25538 4/13 BECHMANN FAMILY MEMBERS FILE- WILHELM BECHMANN (WOLFF) 1872-1908 ARCHIVES

Wolff, jun. Wilhelm Beckmann

Eingetragene Schutzmarke

Firma

Herrn .....

.....

.....

den 192

Auftrags-Bestätigung.

Erfüllungsort Fürth in Bayern.

Von dem mir .....

gefl. erteilten Auftrag auf:

Menge: .....

Gegenstand und Preis: .....

.....

.....

Verpackung: .....

Lieferzeit: .....

Lieferungsort: .....

Zahlungsbedingungen: .....

Sonstige Bemerkungen: .....

.....

.....

.....

habe ich dankend Vormerkung genommen und lasse es mir angelegen sein, denselben bestens zur Ausführung zu bringen.

Ich empfehle mich Ihnen hochachtungsvoll

XII. 20. S. 3000.

FÜRTH, den 15. Mai 1879.

P. P.

Ich beehre mich Ihnen anzuzeigen, dass ich in mein unter der Firma

W. BECHMANN

dahier betriebenes **Spiegelglas-Fabrikationsgeschäft** meine Söhne **Louis** und **Maier Bechmann** als Theilhaber aufgenommen habe.

Belieben Sie von deren Unterschriften gefälligst Vormerkung zu nehmen und Ihr geschätztes Wohlwollen mir auch fernerhin zu bewahren.

Hochachtungsvoll

W. Bechmann.

Herr **Louis Bechmann** wird zeichnen: W. Bechmann

Herr **Maier Bechmann** wird zeichnen: M. Bechmann

Albrecht Schroeder's Buchdruckerei, Fürth.

Abrahamson
Reuben
Benjamin
Raphael
Don Weeks
Ludwig
Sebastian
Louis

translate

Wilhelm Bechmann

Fürth d. 25 Juni 1901

Meine lieben Kinder Alle! Ihr

Nie und nimmer dachte ich daran, daß die liebe jüngere und gesündere Mama vor mir verster-ben könnte, und habe deshalb vor vielen Jahren schon ein Testament notariell hinterlegt, dessen Haupt-theil alle mögliche Sicherung für der um Gottseligen reichlichsten Wohlleben nach meinem Ableben weit-läufig behandelte, und derselben die Verwaltung eines größeren als zu diesem Behufe nöthigen Vermögens nicht zu überbürden bestimmt, daß ein Theil meines Nachlasses an Euch unter gewissen Anordnungen schon nach meinem Hinscheiden vertheilt werde. —

Da nun der liebe Gott wider mein Hoffen und Er-warten sie ins Jenseits abrief, ist nahezu der ganze Inn-halt dieses Testamentes hinfällig geworden, und sah ich mich aus diesem Grunde, und weil nach den seit Neunzehnhundert eingetretenen neuen gesetzlichen Be-stimmungen auch die ist, daß ein eigenhändig ge-schriebenes und unterfertigtes Testament in eigenem Besitze gleichwerthige Giltigkeit habe, als ob solches bei einem Notar hinterlegt wäre; und mir überdies ein Rechtsgelehrter sagte, daß die notarielle Verlautbar-ung eines dort deponierten Testaments Einsamkeit der Verlassenschaft, wenn nicht gar auch der Vorem-zeugen, an Kosten verursache veranlaßt, mein früheres notariell hinterlegtes Testament von dort zurück zu nehmen, und dagegen das hier anlieg-ende eigenhändig geschriebene und unterschriebene Testament — so schwer mir auch das Schreiben bei meinen Leiden ankam — zu errichten; um dessen pünktlicher Be-folgung ich hiermit jeden Einzelnen von Euch dringend ersuche. —

Noch richte ich aus dem Grabe die letzte und eindringlichste Bitte an jeden Einzelnen von Euch,

für alle Zeiten und unter allen Umständen nicht
nur Euere bisherige geschwisterliche Liebe und Einig-
keit beizubehalten, sondern auch solche jetzt nach den
elterlichen Ableben zu vergrößern, und Euch bei al-
len Gelegenheiten berathend, unterstützend und
geschwisterlich helfend beizustehen. —

Wenn es wahr ist, daß Verstorbene im Himmel
für ihre Hinterbliebenen etwas erwirken können,
werde ich nicht aufhören dort für Euch und allen
Eueren Lieben um langes, gesundes, schmerzfreies
Leben und dessen Annehmlichkeiten zu bitten;
und auf Gewährung meiner Bitten hoffend, ruhe
ich Euch, Eueren Frauen u. Eueren Männern und
Kindern hiermit den letzten Scheidegruß in aller
Liebe zu

Vater Wilhelm Bechmann

Marriage—
Wolff & Gette
Museum

Ehepakten.

Zwischen

1., dem Verlobten Verwaltungsgehilfen Carl Bechmann dahier und

2., der Verlobten Fräulein Gretchen L. Gisbert Oppenheimer alda,

wurden nachstehende Heirathsbedingungen mit Zustimmung und Beistandleistung

a., des Verlobten des Verwaltungs-Gehilfen Herrn Friedrich Bechmann dahier,

b., der Verlobten deren Vormünder Herr Offenbacher Oppenheimer alda,

verabredet:

I.

Es. Carl Bechmann und Fräulein

Gabla Oppenheimer sahan und
einander gelobte Ehebündnis
durch Trauung und nupcialis in
weltlichen Bücher Buch durch
vollzogen lassen.

II.

Der Lemmübigung Fr. Adolf
Bachmann hat sein Einbekenntnis
Anerkennung über Einnahme, nicht
verhandlung Ordnung in die
Ehebündnis, nugnam

III.

das Antrag des Lemmb — Fr. Majus
Offenbacher Oppenheimer die seine
Tochter bei dessen Verlobung zugesi-
sicherte Mitgift in Betrag von
= 5,000 fl, mit Worten fünf Tausend Gulden fl.,
unter Abzug der Zinsen des schlüssen
Zahlungs, unbeschadet Einverleibung der
Einbringung in die Ehe inferiata.

IV.

Zeug Einbringen Verhandlungen die Lit. Ehesa.

eines Kaufs, über dessen Größe / : Größe :/ zwischen mündigen volljährigen Bekannten, einen Handel schließen, und sich / : über Ware und Preis :/ darüber mündlich vereinbaren, worauf die Ware dem Käufer übergeben und der Preis bezahlt wird.

V.

Kaufen, und Gut verkaufen wollen, in der Gegend wohnhaft, mit dem Käufer mündlich einen Kaufhandel schließen, und sich über Ware und Preis vereinbaren, worauf die Ware dem Käufer übergeben und der Preis bezahlt wird,

20 Kr., mit Worten zwanzig Gulden ö. W.,

zu einem niedrigeren Betrag an

in jeden Fällen abzuhandeln sind

nachgesucht, so ist ihnen ihre Heimat
abzuerkennen. Auch muss es sich um
solche, innerhalb 14. Tagen nicht
ist von ihnen zuständigen Gerichte
zu verfahren, und dessen Urtheil,
soweit selbes gesetzmässig erfolgt ist,
anzuerkennen sein.

VI.

Im Falle der Auswanderung
verbleiben das Land, soll von
und den zugunsten Schweizer Ge-
bäuden gezahlt werden, so dass

a., im Falle ein Theil im ersten
Jahre, der Ehe oder Kinder-
losigkeit, der Busse verfällig ist,
ist ganze eingebrachte Ver-
mögen, und Abzug der für
die Ansiedlung verbrauchten
Beiträgen, an die Erben der

Frau zurückzugeben.

b.) Wenn dieser Fall im zweiten Satze also Ehe sich ereignet, der Mann gefallen ist, die Hälfte des einzubringenden und abzugebenden zurückzugeben.

c.) Was Recht diejenigen in Betreff jenes der Ehe und wenn der Mann, so heißt das Gesetz nie, ohne Einwilligung Erben seines sind.

d.) Wenn der Mann in vorigem Falle der Ehe verstirbt, so behält die Frau lediglich ihre Einbringung, das zurück und eine Vermehrungsmitgegeben.

e.) Was Recht der Mann in zweiten Falle der Ehe, so ergibt die Frau ohne diesem Einzubringenden auf und die halbe Vermehrungsmitgegeben, also ist 1250 fl. somit in Ganzen Sechs Tausend Zwey Hundert Fünfzig Gulden.

§. 5. Wenn der Käufer in dreißig Jahren das Gut verkaufen, oder von der Grenze, so bekommt die Frau ihren Eigenthum und auf den ganzen Vermögen in Betrag von 2500 fl., somit in Summe Tausend fünf Hundert Gulden ö.W.

Die Grenzbestimmungen sind mit den Bestimmungen über die einzelnen Punkten, und genauen Gränzen des Gutes in allen ihren Theilen.

Es wurden zu unserem Vertrag, die gegenwärtigen Kaufvertrag die üblichen Abschreibungen des Grundbuches, die Lasten und Pflichten in beyden Seiten Exemplar

verbaten Zeugen die Anzeichnung
nun das einen Theil zur andern
vorgenommen, das Instrument wurd,
deutlich vorgelesen, selbiges, da sich
nichts weiters zu verändern fand,
von sämtlichen Contrahenten, unter-
schrieben.

Da geschehen Frankf. am 21. Octbr. 1847

Wolf Bechmann

Nathan Bechmann

מאיר בן יהודה הכהן

Gotte Oppenheimer

verwittwete Bechmann

Isak Schmuel Bing

Jacob Simon Hausen.

With -
Wolff B.

Testaments-Cession

Ich, Adolf Fechmann, Fabrikant in Fürth, verordne mittelst Dies gegenwärtigen Testaments, daß nach meinem Ableben mit meinem Vermögen gehalten werden soll, wie folgt:

§. 1.

Mit meiner am 25. März 1901 verstorbenen Ehefrau Hedwig, geborenen Offenbacher-Oppenheimer, lebte ich in kinderloser Ehe in Fürth begraben, auch daselbst sesshaft, gesetzter und beerbter Ehe.

Aus dieser Ehe sind hervorgegangen folgende, sämmtlich großjährige Kinder verehelicht:

a, Ludwig Fechmann, Fabrikbesitzer in Fürth,

b, Veronica Herz, Kaufmannsgattin in München,

c, Louise Dürnbeckbühler, Kaufmannsgattin in Fürth,

d, Moritz Pechmann, Fabrikbesitzer in Fürth,

e, Nathan-Simon Pechmann, Kaufmann in Cincinnati,

f, Simon Pechmann, Kaufmann in Fürth

g, Emilie Klugmann, Kaufmannsgattin in Fürth,

h, Mathilde Ullmann, Kommerzienrathsgattin in Bamberg.

§. 2.

Der Jahresbeitrag beträgt:

1, M 200.– Zweihundert Mark, dem israelitischen Hospitale in Fürth unter der Bedingung, daß den meinem Ableben daselbst befindlichen Mitgliedern die Spitalpflege durch volle Jahre in dem Hospitale, sowie der übliche Jahrtag gehalten und ein Jahrgedächtniß gebrannt wird.

2, M 200.– Zweihundert Mark, dem israelitischen Kleinkinderasyl in Fürth unter der gleichen, für meinen Fall,

mittels gerichtlicher Verfügung.

Hierzu bemerke ich, daß für meinen seligen Gatten schon gleiche Stiftungen gegeben wurden.

3., Je M 200.– (", Zweihundert Mark, "), folgenden wohlthätigen Anstalten, beziehungsweise Stiftungen:

a, dem israelitischen israelitischen "neuen" Krankeninstitut in Fürth, bezw. dem an dessen Stelle getretenen nächstberufenen Verein,

b, dem israelitischen weiblichen Kranken" institut in Fürth,

c, der größeren Kostenzuschußstelle für israelitische Kinder in Fürth,"

d, dem städtischen christlichen Hospital in Fürth,

e, der Gabriel Riesser'schen Stipendien" stiftung in Fürth,

f, dem israelitischen Holzmarktheilungsfonds, stelt in Fürth,

g, der israelitischen Lüngenanstalten in Fürth:

A, Je M 100.— = Einhundert Mark:

a, Der in Fürth bestehenden Kinderaufbewahranstalt für israelitische Mädchen, deren Mütter arme Personen sind,

b, Der in Fürth bestehenden Kinderaufbewahranstalt für israelitische Mädchen, deren Mütter arme Personen sind.

Alle diese Zuwendungen sollen innerhalb längstens drei Monaten nach meinem Ableben zahlbar sein.

§. 3.

Die meinen beiden Töchtern Lucie und Maria durch freiwillige Zuwendung meines Vermögens bei Lebzeiten sowie durch die Anordnung des Erbschaftes gemachten Vorteile sollen, während meine Söhne Heinrich und Julius gemäß Rückkehr darauf, daß seine beiden Brüder des väterlichen Erbschaft zu Auseinandersetzung nach dem

Hamburgischen Staaten von Nordamerika
und meine beiden Söhne nach dreijährigem
Aufenthalt in einer ihrer neuen Heimath benachbarten Provinz, halte ich es für gerecht
und billig, die nachstehenden Verfügungen
anzuordnen:

a, Mein ältester Sohn Hermann hat mich
bei Regelung seines Erbtheils von mir baar
einen Vorschuß erhalten. Von diesem
Vorschusse fehlen ihm bis zu meinem Tode noch
mit Worten: Dreißigtausend Mark
nicht zur Rückzahlung bringen, sondern
als Vorausvermächtniß behalten, müssen
es aber auf den Rest des ihm gebührenden Erbtheils
Vorschusses zur Rückzahlung zu bringen
verpflichtet ist.

b, Mein Sohn Simon hat von mir einen
Erbtheilvorschuß von M 10000.— (mit Zehn
tausend Mark erhalten,

bezüglich dessen ist ihm ausdrücklich die
Übereinkunft mit den übrigen Klägern
bevorbehalten. — Kommen soll auf Ct. 1 mit 2 und 3 zu Recht erkannt

§. 4.

Wenn minderjährige Kinder, sowohl ehe-
licher als bei ihrer Anerkennung oder
Legitimation unehelich geborene,
eine ganz, welche ist zum Besitze der
Legitimation oder Kapitalien überhaupt
befähigt, welche ist zum Besitze der
Legitimation ein Kapital gütlich beschrieben
oder bei Lebzeiten bereits zugewendet
haben, sind mit den in §. 3, Ziffern 1 bis 4
Ziffern 2 und 4 bezeichneten Personen
wenn bezeichneten Bedingungen befähigt
als Legitimationsfähige in meinem
Nachlass einzutreten:

1, a, diejenige, welche sie bei ihrer Ver-
ehelichung, sei es als Mitgift, sei es
sonst an Kapitalien erhalten haben;
b, diejenige, welche sie, sei es beim
Eintritt in mein Geschäft, oder bei

[illegible] selbst an einen meinen Nachlass nicht erheblich übersteigenden Betrag von 20000 mit Worten Zwanzigtausend Mark erhalten, bezüglich dessen ihre Befähigung
[illegible] die Übereinkunft mit den übrigen Erben erlassen wird.

verantwortlichen Stellung, v. Der rück
sichtlich derselben festgestellten
Beweisthatsachen,
c. die Abweisung der Klägerin von
seinem gegebenen Versprechen.
2. einen Betrag von M 3000.— M. mit
Worten Dreitausend Mark für ihren
Kostenaufwand, Verdienst- und Zeit-
versäumniß, Schmerzensgeld und sonstigen
für sie aus seinem Verhalten
bereits entstandenen Verlust.
3. Widrigenfalls sind ihm M. 5000.— M. mit Worten
fünftausend Gulden oder M 8571.43 mit
Worten: Achttausend fünfhundert
Siebzig Eine Mark und 43 Pfennige, und
ist er ihr weiters seinen Verlust des Entgelts
für die von ihr seinem Geschäfte geleisteten
Arbeiten bei seiner Absperrung und
vor der Assoziation Zugewendet haben, nicht
hinzurechnen.

4. Für seinen minder schuldigen Sohn beantragt [illegible] auf Konkursverschleppung, Verruf- und Verurteilung in contumaciam oder Haftbefehl, [illegible] 3000 Mark zur Deckung zu bringen; widrigenfalls soll jedoch gegen seinen Sohn hinsichtlich der Wechselforderungen von der Deckung abgesehen sein.

Verteidigung beantragt für seinen minder schuldigen Sohn bei der Abzugung zu bringen, was ab zur Deckung zu bringen hat, vorerst zu bestimmen; widrigenfalls soll jedoch eine Hinterlegung bei der Deckung nicht stattfinden.

§. 5.

Für seinen Anteil auf den nach Abzug der Unterhaltskosten und Verwaltungsgebühr, [illegible] übrig bleibenden Überschuß [illegible] und beantragt sich gegen [illegible]

meinen letztwilligen Bestimmungen verfügen wir
Kinder zu gleichen Teilen.

Sollte jedoch meiner Kinder Ableben
vor mir für den Fall, daß es mir oder mir nach
dem Eintritt des Todesfalles zustehen sollte,
seine gesetzliche Nutznießung zu gleichen
Teilen wie Todeszeugen.

§. 6.

Wenn meine Kinder soll der Pflichtanspruch über
die Voraussetzung seiner über die von ihnen
geforderten notwendigen Ansprüche und dem,
was ihnen über den Anspruch des Todesfalles,
gesetzmäßig bekannt ist, erhalten sein.

§. 7.

Mit der Vollstreckung meines Testaments
beauftrage ich:

1, meinen Sohn Louis Pechmann,
2, meinen Schwiegersohn Karl Ullmann,
3, meinen Sohn Simon Pechmann

und wünsche denselben volle Befugnisse wie, weil

der mir als Notariatsvollstrecker obliegenden
Verrichtungen waren, bemerke ich,
daß ich die vollständige Ausführung meines
Auftrages möglichst bald bemerken sollen.

Allenfallsige Differenzen, welche sich bei dem
Vollzuge des gegenwärtigen Testaments oder
bei der Ausführung meines Auftrages
zwischen den Beteiligten ergeben sollten, sollen
mit Ausschluß des Rechtsweges schiedsrichter-
lich entschieden werden.

Als Schiedsrichter nenne ich die Herren:

a, Rabbiner Dr. Neuburger in Fürth,

b, Rechtsanwalt Sigmund Buchenbacher
daselbst,

c, Kaufmann Sigmund Weil daselbst.

Im Falle der Absterbung dessen
oder mehrerer dieser Herren soll mir
der beiden nachgenannten Herren,
nämlich:

d, Kaufmann Wilhelm Obermeyer

in Fürth,
e, Justizrat Sigmund Herzbacher in
Nürnberg zu ihren Handen.

§. 8.

Jhr gegenwärtiges Testament soll in welches
gerichtlich irgendwo zu Tage kommen
widerruft worden und mein letzter
Willen pünktlich und gewissenhaft
vollzogen werden.

§. 9.

Ich verbitte mir jeden gerichtlichen Streit
über meinen Nachlaß, sowie jede
Anfechtung dieses meines letzten Will,
und die Frau gerichtlichen Verfahren.

Aber dem Zuwiderhandelt,
sowie derjenige, für welchen solche Zu-
widerhandlung erfolgt, soll alsdann
in diesem Testamente zugewendeten
Vermögen verlustig gehen und unter
Umständen sogar hierzu gezwungen

Verordnungen über den Schriftsatz,
Satz sein.

§. 10.

Ich widersetze sämmtl. alle Früchte von
mir verschiedenen bestimmten Thier,
Früchten und erkläre dieselben für
vollständig ümmündigen und zwar
minderen, ob dieselben sich bekleidet
oder unbekleidet in Absicht einer
Mutter oder Schwester oder in mir
nahen Verhältniß oder in einem
Treffen ü dgl befinden.

Diejenigen behalte ich mir ausdrück-
lich vor, Verfügungen zu meinem
jetzigen vorläufigen Testamente zu ma-
chen.

Ferner will ich mir sämmtl jede ge-
richtliche oder notarielle Einmischung
in meinen Nachlaß, insbesondere
jede Anordnung desselben, sowie

jeden gewerblichen oder materiellen Zweck
unmittelbar verfolgt worden ist.

Dennoch meine letzten Willen.

Ich habe ihn in gesunden Tagen, bei
klarer geistiger Kräfte und reiflicher
Überlegung, so wie geschehen, durch
meine Testamentsbündigen vorgelesen
lassen und verstehen ich ihn meinem
Willensmeinung entsprechend gefunden
habe, solchem nichtsbündig unterschrieben
habe zu Fürth am einundzwanzigsten
Juni des Jahres Neunzehnhundert
sieben.

Abschrift

K. Amtsgericht Fürth.

Fürth, den 16. Dezember 1908

Gegenwärtig:
Ebers, d. Obersekretär,
Rgr. Zimmer, d. Gerichtsschreiber.

Es finden sich ein:

1/ Louis Bachmann, Kommerzienrat, Promenadestr. 7 hier,
2/ Louise Dinkelsbächer, Privatmannsfrau, Luisenstr. 10/II,
3/ Heinr. Bachmann, Fabrikbesitzer, Promenadestr. 8,
4/ Emilie Klugmann, Privatmannsfrau, Friedrichstr. 26.
5/ Rosalie Ullmann, Privatmannsfrau in Bamberg.

Der sub 1 genannte übergibt Vollmachten seiner Ehefrau Amalie Bach, Privatmannsgattin in München und seines Bruders Bachmann, Privatmann in Fürth.

Die Erschienenen, denen Richter bekannt, auch durch Personenausweis ausgewiesen, erklären:

Am 14. November 1908 verstarb in Fürth unser Vater, Bruder, bezw. Onkel Wilhelm Bachmann,

Derselbe hat sich im Jahre 1893 in Nürnberg niedergelassen, verheiratete sich in Fürth besonnene Ehe mit Ida Rosa übergesiedelt seit 1. I. 1900 in den Gütergemeinschaft der Verwaltung und Nutznießung mit der 1901 Gatt. geb. Oppenheimer verheiratet; aus dieser Ehe sind 10 Kinder hervorgegangen, von welchen 2 im Kindesalter verstorben; die noch lebenden 8 Kinder sind in der Volksbeschreibung richtig angegeben.

Als Erben verpflichtet kraft Gesetzes sind zu je 1/8. Erbberufen hat ein Testament errichtet, welches bereits bei Gerichtsstunden ist. Dieses Schriftstück besteht aus drei numerierten Bogen, von welchen nur die drei letzten Zeilen beschrieben sind. Derselbe beginnt die Überschrift „Testament" und beginnt mit den Worten: „Ich, Adolf Bachmann," und endet vor: Fürth, am 25. Juni 01 und Unterschrift: Adolf Bachmann mit den Worten: „Vorstehendes ist mein letzter Willensmeinung entsprechend gestanden habe, welchen eigenhändig geschrieben und unterschrieben." Das Schriftstück wurde vorschriftsmäßig verschlossen, ebenso die Note vom 1. Dez. 1908

Treue Dienstpflicht allerseits verbürgt wird; wünscht der Testierende den Erbschein vorgelegt, worauf dieselben erklären: Das Testament ist von Erblasser selbst geschrieben und unterschrieben, wir verpflichten Dienst Rechtsgültigkeit für uns und unsere Rechtsnachfolger. Demnach ist an der gesetzlichen Erbfolge nichts geändert. Das Testament enthält überdies Vermächtnisse und Vorausvermächtnisse und Teilungsanordnungen. Die Vorausvermächtnisse werden angenommen. Herr Lehr. - Rat Louis Bachmann nimmt für sich und seinen Rechtsnachfolger Simon Bachmann das Amt des Testamentsvollstreckers an. Erklärung des Lehr. - Rat Karl Ullmann hierüber wird beigebracht.

Wir wollen uns nochmals nachdrücklich vergewissern. Die Ausschlagung eines Erbschein ist zur Zeit nicht erforderlich.

Die Erbschaft wurde von den Erben angenommen; eine weitere letztwillige Verfügung ist nicht vorhanden; ein Rechtsstreit über das Erbrecht ist nicht abhängig; weitere nebenstehende

Personen sind nicht in Frage. Verpflichtung zur Eidesleistung wurde erlassen.

Die Höhe des Streitwerts beträgt 500 000 M. Grundbesitz gehört nicht zum Nachlass. Familienpapiere sind nicht übergeben.

Herr Low - Rat Bechmann zeigt vor Vollmacht seines Bruders des Konsulenten Herbert Hermann Bechmann in Cincinnati vom 26. Juni 99, beglaubigt von dem Notar John Schwab hier dem dies. Amtsg. domiziliert in Cincinnati und gibt namens desselben gleiche Erklärungen wie für sich ab, insbes. nimmt er für denselben den ungeteilten Besitzanspruch an.

Gehalten wird von Anführung der Beschwörung der als Beistitzer ernannten Personen zur Zeit abzusehen, umsomehr als voraussichtlich diese nicht in Tätigkeit zu treten haben. Die Parteien wurden darauf hingewiesen und werden Feststellungen hierüber zu den Akten gebracht, so dass eine nochmalige Verpflichtung der Parteivertreter nicht mehr erforderlich sein dürfte.

Vorstehendes beigebracht worden und die Unterschrift der Lieberschen Stiftung sowie des übrigen Inhalts.

Die Appellationsregierung wurde auf Wunsch der Betheiligten zurückgegeben. Das Original des Appellats wurde zu den Akten gegeben.

Es wird hierauf beglaubigter Auszug gegenwärtigen Protokolls.

In Abgang der unterzeichneten Person wurde dieses Protokoll den Erschienenen vorgelesen, von ihnen genehmigt und eigenhändig unterschrieben.

gez. Lorenz Dünkelsbühler,
gez. Emilie Klugmann,
gez. Adolfine Ullmann,
gez. Louise Bechmann
gez. Heinr Bechmann.

Dr. Quittyarrisst
gez. Ebert.

gez. Zimmer

Der Obigstehende mit der Urschrift übereinstimmende
Abschrift wird hiermit beglaubigt.

FINK
Kanzleiassistent.

Roll.

Wir erlauben uns hiermit

zu der am Donnerstag den 4. April 1872
dahier stattfindenden Hochzeit unserer lieben
Kinder

Veronica & Jacob

höflichst einzuladen:

Die Frau welcher die Damen
zwischen 10 Uhr Wagen ab=
geholt werd
bei J. Be
versamm
Hause,
um 1/
garte

Talk to Bob
Sadie
Com for G.

F

Wilhem

Eisig & Jette

Um Antwort wird gebeten.

A. SCHRÖDER IN FÜRTH

Wir erlauben uns hiermit

zu der am Donnerstag den 4. April 1872 dahier stattfindenden Hochzeit unserer lieben Kinder

Veronica & Jacob

höflichst einzuladen.

Die Trauung, zu welcher die Damen zwischen 10 und 11 Uhr mittelst Wagen abgeholt werden, und die Herren sich 11½ Uhr bei J. Bechmann, Schwabacherstrasse № 50 versammeln, findet 12½ Uhr im Bechmannschen Hause, Blumenstrasse № 16, und das Mahl um 1½ Uhr im grossen Saale des Weissengartens statt.

Freundlichst empfehlen sich Ihnen

Fürth. 17. März 1872. Esteufeld.

Wilhelm & Lotte Bechmann.

Eisig & Jette Birn.

Um Antwort wird gebeten.

A. SCHRÖDER IN FÜRTH

Wir erlauben uns hiermit

zu der am Montag den ~~2. Februar 1874~~ 24 April 1876
dahier stattfindenden Hochzeit unserer lieben
Kinder Alfred & Louis
~~Bertha & Beno~~
höflichst einzuladen.

Die Trauung, zu welcher die Damen zwischen 10 und 11 Uhr mittelst Wagen abgeholt werden, und die Herren sich 11½ Uhr bei S. S. Dünkelsbühler, Königsplatz 3 versammeln, findet 12½ Uhr im Bachmannschen Hause, Blumenstrasse No 16, und das Mahl um 1½ Uhr im grossen Saale des Weisengartens statt.

Freundlichst empfehlen sich Ihnen

Fürth, 15 Januar 1874

Wilhelm & Gette Bachmann.

Salomon & Amalie Dünkelsbühler.

Um Antwort wird gebeten.

Vertheilungs-Plan

zum theilungsgerichtlichen Verhandlungsprotokolle

Durch den Tod meines geliebten Ehegatten, meines treuen Lebensgefährten, meines besten Freundes und Beraters, des Herrn Ludwig Bauer, ist mir viel mehr als nur ein Gatte entrissen worden. Er war mir auch ein Vorbild in allen Tugenden, die ein braver Mann besitzen soll. Er war mir ein Vorbild in allen Tugenden, die ein braver Mann besitzen soll. Er war mir ein Vorbild in allen Tugenden, die ein braver Mann besitzen soll.

Wir waren einander Alles. Wir hatten keine Geheimnisse vor einander. Wir waren einander treue Gefährten durch Leid und Freud. Wir waren einander treue Gefährten durch Leid und Freud. Wir waren einander treue Gefährten durch Leid und Freud.

Er war mir ein guter Gatte, ein treuer Freund, ein liebevoller Vater unserer gemeinsamen Kinder. Er war mir ein guter Gatte, ein treuer Freund, ein liebevoller Vater unserer gemeinsamen Kinder. Er war mir ein guter Gatte, ein treuer Freund, ein liebevoller Vater unserer gemeinsamen Kinder.

Seine letzte Sorge galt uns. Er hat uns nicht vergessen. Er hat uns nicht vergessen. Er hat uns nicht vergessen.

Laut Testament Ex. ist Herr Bauer meine alleinige Erbin. Laut Testament Ex. ist Herr Bauer meine alleinige Erbin. Laut Testament Ex. ist Herr Bauer meine alleinige Erbin.

Wien, am 31 Dezember 1906

Adolf Bachmann

Activa.

	Mark	Pf	Mark	Pf
Vermögensbestand am 31 December 1906 laut spezieller Bilanz und Bilanz-Konto Frankfurter Bank			556 21	03
Hinzu: Forderungen an verschiedene Schuldner und Schuldscheinguthaben				
I. Ernst Bachmann				
für ℳ 15000 bares Aktivgut	25714	28		
" ℳ 3000 zum Ausstehen	3000	—	28714	28
II. Veronika Birke				
für ℳ 15000 bares Aktivgut	25714	28		
" Nationalbank zum Ausstehen	3000	—	28714	28
III. Bertha Dienstknechtsleben				
für ℳ 15000 bares Aktivgut	25714	28		
" Nationalbank zum Ausstehen	3000	—		
" II. Hypothekenforderung	20000	—		
" III. Darlehen	20000	—	68714	28
IV. Marie Bachmann				
für bares Aktivgut	25714	28		
" ℳ 3000 zum Ausstehen	3000	—	28714	28
V. Karl Heinrich Bachmann				
für Kapital zur Hypothek Verschreibung in Cincinnati	60000			
			711068	15

Activa

	Mark	Pf	Mark	Pf
Transport	60000	—	711068	15
für ℳ 3000 zum Ausstehen	3000	—		
" bar 60000 Erbschaftsanspruch abzüglich ℳ 3000 Anlage				
Schuldschein Hermann Heinrich Bachmann				
"	30000	—	93000	—
VI. Luise Bachmann				
für bares Kapital zu				
Hypothek Verschreibung	60000	—		
für ℳ 3000 zum Ausstehen	3000	—		
" ℳ 10000 Erbschaftsanspruch				
Schuldschein Heinrich Bachmann	Nichts			
Drittheil des jährlichen Ertrages				
Nationalbank Stock				
"			63000	—
VII. Emilia Klingmann				
für bares Aktivgut	65000	—		
" Nationalbank zum Ausstehen	3000	—	68000	—
VIII. Mathilde Ullmann				
für bares Aktivgut	80000	—		
" Nationalbank zum Ausstehen	3000	—	83000	—
			1018068	15

Passiva

Passiva

	Mark	Pf	Mark	Pf
A Aktienkapital der Simon Hirschfeld Kaiserl. Privilegirten Bank			2000	—
B Vorzugsaktienkapital der Nath. Abr. Bachmann Stammaktien à 30000 mit 5% Dividende pro 1871			Nichts	
C Vorzugsaktienkapital der Simon Bachmann Stammaktien à 30000 mit 5% Dividende pro 1871			20000	—
Verbindlichkeiten gegenüber Aktionären à 22000 mit Abschreibung 996068.15 mit 5% Dividende pro 1871			101,806815	
Anweisungen Conto pro diverse 18 Stammaktien à 124508.52				
Impressionen Simon Bachmann Stammaktien Kapital				
Impressionen Nath. Abr. Bachmann Stammaktien Kapital				
Impressionen Simon Bachmann Stammaktien Kapital	7369	24		
Impressionen Nath. Abr. Bachmann Stammaktien Kapital	28714	28		
Impressionen Simon Bachmann Stammaktien Kapital	8842	5—		
			124508	52
			146508	52

	Mark	Pf	Mark	Pf
Transport			146508	52
II Noch offene Divid.	95794	24		
Zu Abschreibungen	28714	28	124508	52
III Noch Divid. Rückstände				
Zu Abschreibungen	55794	24		
	68714	28	124508	52
IV Noch Bachmann	7369	24		
Zu Abschreibungen	28714	28		
Hypothekarische	8842	5—	124508	52
V Noch Nath. Abr. Bachmann	31508	52		
Zu Abschreibungen	93000	—	124508	52
VI Noch Simon Bachmann	61508	52		
Zu Abschreibungen	63000	—	124508	52
VII Noch Emil Klingemann	56508	52		
Zu Abschreibungen	68000	—	124508	52
VIII Noch Mathilde Ullmann	41508	52		
Zu Abschreibungen	83000	—	124508	52
			1,018,068	16

31/12 1906

Der geehrten Verwaltungsausschuß der
Israelitischen Cultusgemeinde Fürth

vor

Herrn Wilhelm Bechmann
Hofbesitzer Flex.

Fürth. 10/96

Wrote d to leave the enquiry Wilhelm !

Hierdurch
mir nicht
und unsre
Söhne, die
so nicht
sind.

Ihre Austrittserklärung in
unsre Matrikel, können
wir Austritt entgegennehmen
zu haben. Für den
wir, mit welcher Sie
- allerdings unerwünscht genommen

Sie bitten Sie, unsrer ausgesprochenen Bitte entsprechen zu wollen
und uns auf Ihrem Hofe Flex zu belassen.
Wegen Sie Ihre werthen Familien und der Gemeinde bei
ungetrübter Freundschaft noch lange erhalten bleiben.

Fürth, den 1. Oktober 1896.

Israelitische Cultusgemeinde

Der Vorsitzende
Strauß

Der Secretär
D. J. Bechmann

Der geehrten Verwaltungsausschuß der
Israelitischen Cultusgemeinde Fürth

vertreten durch
Herrn Wilhelm Bechmann
Vorsitzenden **Hier.**

Euer Wohlgeboren!

Indem wir den Vorstandsbeschluß bezüglich Ihres Austrittsgesuches in Kenntnißnahme der von Ihnen angegebenen Gründe bedauern, können wir nicht umhin, unser Bedauern über Ihren Austritt auszusprechen und unseren hingegebensten Dank Ausdruck zu geben für die Liebe, die Anhänglichkeit und Pflichttreue, mit welcher Sie so viele Jahre in unserem Collegium ersprießlich gewirkt haben.

Wir bitten Sie, unserer aufrichtigen Dank entgegenzunehmen und uns auch ferner Ihr Wohlwollen zu bewahren.

Mögen Sie Ihre werthen Familien und der Gemeinde bei ungetrübter Gesundheit noch lange erhalten bleiben.

Fürth, den 1. Oktober 1895.

Vorstandsbeschluß

Der Vorsitzende
Strobelheimer

Der Secretär
i. D. d. Hirschmann

Lübeck, Den 2. Januar 1883

An

Herrn Wilhelm Beckmann,

Postgehilfen,

Hier

Indem ich Ihnen hierdurch mich, Ihnen bekannt zu geben, bitte Sie bei der Fürsorge der 2. Abtheilung Ihrer Dienstobliegenheit Ihre gefällige Mitwirkung gewärtigen zu wollen.

Hochachtungsvollst!

Der Postkommissär:

David C. Heichmann

Herrn Wilhelm Bachmann

Lier,

Der Verfolger wurde mit Pfennig am 3 d. gestohlen
Der Verfolger beglaubigt auch mit 300.- und dem Eigenthümer,
der wurde auch durch gottseligen Rabbi Nathan Adler
Bescheinigung — Rückfragen wurde 13 (5) 8. 8. 16 (5)
wünschte, daß bei seinem — Leben ein Verfolger durch —
auch bei meinem gottseligen Bruder Ester Rechtsanwalt Lucas
oder Mannheim Bezirk Allemannen — wahrlich ihm in gleichem
+1859 Jahre (1859) verfolgt, am jüngsten Tage der Auferstehung wurde sie
ein glückliches Leben gebaren werden
2 Leben dies (1859) Jahr am Grabe wurde
wurde, wurde Leben gebaren wurde wie Ein Verfolger
dies wurde Brüder Jahres 5619 bösen gebaren ja,
Leben, ist wie Namens vergibt wie sie es mit den Plagen
der über Missetaten Buch wurde Mannheim Bezirk gläubig
wollkommen Jahres wie Angriffe Klagen, wurde sie
auf jüngsten Tage Verfolgung am Grabe Auferstehung wurde.
Gründet, auf am Tage selbst gelassen wurde das übrige Kadisch
Gebet gesagt wird. 5619 in der Synagoge gebetet wurde
mit übrige 5619 ein Abschied Kriegs 5619 gebaren wurde

Aerzten begutachtet und bestens empfohlen worden sind, und für deren Echtheit ich jede gewünschte Garantie bieten kann, da mein Wein ausschliesslich nur ein zu reinem edlen Wein gealterter Traubensaft ist.

In der heurigen Sommersaison erzielte ich mit meinen Dalmatiner-Weinen in Curorten ersten Ranges grossen Erfolg, weshalb ich mir vorgenommen habe, auch Euer Wohlgeboren hiemit auf meine Weine höflichst aufmerksam zu machen. Der Umstand, dass ich meine Eigenbau-Weine selbst in den Verkehr bringe, ermöglicht mir diese billig abzusetzen, wie Euer Wohlgeboren aus der beiliegenden Preisliste ersehen wollen.

Die Preise verstehen sich verzollt und franco Ihre Bahnstation.

Zur Verkostung meiner Weine bin ich gern bereit Ihnen auf Verlangen kleine Weinproben per Post franco und gratis zukommen zu lassen.

Ich gestatte mir noch Euer Wohlgeboren prompter und tadelloser Ausführung der mir überschriebenen Ordres im Voraus zu versichern und zeichne stets gern zu Ihren Diensten

Hochachtungsvollst

M. DRAGIČEVIĆ.

Preisliste.

Im Anschluß an unsere am 3 d.M. gehabten Unterredung, erkläre ich mich mit dem von Ihnen als nur mit den Statuten der löblichen ihr Waisenanstalt zu vereinbarenden Modus & zwar daß auf ewige Zeiten

1 am Vorabend wie am Jahrzeitstage meiner gottseligen Eltern Nathan Hirsch Bechmann — Aufrufnamen [illegible] Ester Bechmann Tochter der Pessel Ullmann [illegible] ein Jahrzeitslicht gebrannt werde, wie das Kadisch Gebet gesagt werde

2 ~~beim~~ nach dem Frühgottesdienst ~~das~~ [illegible] ~~gesagt werde~~ in der Synagoge ~~gesagt~~ gesagt werde

3 an beiden Jahrzeiten ein Abschnitt [illegible] mit den üblichen [illegible] gelernt werde

Zu diesem Zwecke folgen anbei Rthl 500.– mit der Bitte mich vom geschehenen Eintrage gef. unterrichten zu wollen

Israelitische Waisenanstalt Fürth.

Quittung.

Von Herrn Wilhelm Bechmann hierselbst wurde der hiesigen israelitischen Waisenanstalt anläßlich der Hochzeit seiner Tochter Fünfhundert Mark, mit der Bestimmung, daß für seine seligen Eltern Herrn Hirsch Bechmann נתן צבי בר׳ נחמן אריה ז״ל, ״ז תמוז תרנ״, und dessen Ehefrau Ehre אסתר הנמ פעסל, geborene Ullmann, gest. ה׳ חשון, um den Jahrgedächtnistagen in der Synagoge der isr. Waisenanstalt a) das Kaddisch gebetet, b) ein Licht gebrannt, c) ein Abschnitt Mischnah in dem üblichen Ort gelernt, und d) מנוחה נכונה gebetet werden.

Die Verwendung für die Erfüllung dieser Verpflichtungen übernommen und eine Protokollarische bezeichnet.

Fürth, den 12. Januar 1904.

Die Verwaltung der Isr. Waisenanstalt.

ppa. Eschlich. Neuburger.

ISR. WAISENANSTALT FÜRTH

Zur Erinnerung an den 26. November 1899.

Otto Bechmann

Wwe. Bechmann

Paul Bechmann

Fanni Fanni Gutherz

Bona Dinkelbacher

Math. Bechmann

Emma Bechmann

Carl Ullmann

Pauline Weil

Erna Bechmann

Bertha Dinkelbacher

Julius Kahn

Maier Bechmann

Emil Schlesinger

Sigmund Weil

Nathan Klingemann

Simon Bechmann

Hugo Schnabel

Ludwig Bechmann

Julie Gutherz.

Sabine Bechmann

Gustav Gutherz

Frida Bechmann.

Babette Kahn

Betty Ullmann

Ferdin. Bachmann

Emma Dinkelbacher

Bruno Ullmann

Julie Bechmann

Jeanette Weil

Leo Bechmann

Caroline Bechmann

Intentional Second Exposure

Zur Erinnerung an den 26. November 1899.

Otto Bechmann

Ypsn Bechmann

Paul Bechmann

Fanni Fanni Gutherz

Bona Dinkelbacher

Math. Bechmann

Emma Bechmann

Carl Ullmann

Pauline Weil

Erna Bechmann

Bertha Dinkelbacher

Meier Bechmann

Sigmund Weil

Simon Bechmann

Ludwig Bechmann

Sabine Bechmann

Frida Bechmann.

Betty Ullmann

Emma Dinkelbacher

Bruno Ullmann

Jeanette Weil

Carola Bechmann

Mein Allerjunge

Julius Kahn Jun.

Emil Schlesinger

Nathan Ullmann

Hugo Schloss

Julius Gutherz.

Gustav Gutherz

Babette Ruberg

Julius Bechmann

Julie Bechmann

Lou Bechmann

Translate

Universal Erbin meines lieben Sohnes Gelle
get. Offenbacher, Dorothea soll jedoch gedachten seine
1/2 fl 1000.— nur erst 2 Jahre nach meinem
Ableben Fruchtgenuß hieher auszubezahlen, dann
Einem derselben lebenslänglich zufließen, das
Capital jedoch nur denen beiden Kindern Adolph
in beiden Theilen meiner Sohne und beiden
Töchtern Rosalia; und wenn nur Eltern Ihre Descendenz dieses
Legates
2/ mindestens 6 Monate nach meinem Ableben
fl 1000.— für
Mayer und fl 1000.— meinen beiden lebenden Enkeln
Theresia & Bertha in Pfirsch
Hause am Lichtenstein hypothek. für jeden Theil
Kommt aber in Abgang als Mayer
in Pfirsch hinzubezahlen, wenn Einer
meiner Erben kann bis zu Ablauf
Vollstreckung Theil der Kinder oder deren
Verschreibung Erlöschen
3/ Theil meines Vermögens mir vorbehalten

so soll derselbe gehalten sein, vor der Abreise
Rechnung abzulegen. Sollte jedoch während
Busse und Sollte jede andere Person
in Absicht der Verwendung dieses Fonds auszulegen
bleibt jedoch auch den Grund dieser Briefe
der Gesellschaft Kind der Abrechnung der Kinder
Verwendung gehalten der Kinder einem der
Gut gehalten Vormünder werden.

4) Sollen Sie den Beamt. monatl. Kranken
Institut und zu 60.— den nicht ständ
Krankenunterstützung, den ständ Gehilfen
der Gesellschaft Kind und
50.— den Christlichen Armenfonds
überhalten werden.

Ich unterschreibe meine liebe Frau zu
Urkundenstand sind Specialien in Hauptsache
Den meiner liebe sonst der Abrechnung
Rechte Testamente Verwendung
wird die in Ihren meiner Kinder
Verfügung Ihre Post denselben Datum meinen Abschied
Einverstand beizulegen

...versal Erbe, und bestimme

1000 Thaler meinem Neffen [illegible] meinem

Erbtheil, welches [illegible] angelegt werden

und sollen die Zinsen meinem Neffen [illegible]

Tode desselben lebenslänglich gehören, das

Capital aber nach dessen kinderlosem Ableben

in gleichen Theilen meinen [illegible] Kindern

[illegible] zufallen.

Zum Erben [illegible] meinem Neffen

sollen für jeden meiner [illegible] Söhne Thaler

und Mayer [illegible] 1000 und für jede meiner

[illegible] Töchter [illegible] Thaler

[illegible] 1000 in Baarschaft ausgezahlt werden

Sollten meine [illegible] für [illegible] Theile

keine Erben [illegible] oder [illegible] Mayer Erben

[illegible]. — In diesem Falle sollen meine

Erben bis zum [illegible] der Kinder

[illegible] Theile meines [illegible] Neffen

wieder zusammenschießen, sollen aus diesen

Verschreibungen mithin 4000 Thaler

meiner Neffen und 3000 Thaler meiner

M. S. Farrnbacher, Fürth in Bayern

Eisen, Bleche und Metalle

Fernsprecher Nr. 10 und Nr. 500.
Telegramm-Adresse: „Emesmetall"

Eingetragene Schutzmarke

Postscheckkonto 882
beim Postscheckamt Nürnberg.
Girokonto: Bayer. Staatsbank Fürth i. B.

Firma

Herrn .....

.....

.....

den 192

Erfüllungsort Fürth in Bayern.

Auftrags-Bestätigung.

Von dem mir ..... gefl. erteilten Auftrag auf:

Menge: .....

Gegenstand und Preis: .....

.....

.....

Verpackung: .....

Lieferzeit: .....

Lieferungsort: .....

Zahlungsbedingungen: .....

Sonstige Bemerkungen: .....

.....

.....

.....

habe ich dankend Vormerkung genommen und lasse es mir angelegen sein, denselben bestens zur Ausführung zu bringen.

Ich empfehle mich Ihnen

Hochachtungsvoll

XII. 20. S. 3000.

Motto: וְאֶת עֵמֶק עָכוֹר לְפֶתַח תִּקְוָה

Das Thal der Betrübniß wird zur Pforte der Hoffnung. (Hosea 2. 17.

Erinnerung

an den

Sterbetag meines unvergeßlichen

Vaters

Wilhelm Bechmann

gestorben am 14. Nov. 1908

im 89. Lebensjahre

נפטר כ"א מרחשון תרס"ט

Friede seiner Asche!

Das Jahrzeitlicht ist an dem Vorabend anzuzünden.

Nachdruck verboten. — Alle Rechte vorbehalten.

Der Tag des Todes
ist besser
als der Tag der Geburt.

Der Ewige hat's gegeben
der Ewige hat's genommen.

1909	Freitag	5	Nov.
1910	Mittw.	23	Nov.
1911	Sonntag	12	Nov.
1912	Freitag	1	Nov.
1913	Freitag	21	Nov.
1914	Dienstag	10	Nov.
1915	Freitag	29	Okt.
1916	Freitag	17	Nov.
1917	Dienstag	6	Nov.
1918	Sonntag	27	Okt.
1919	Freitag	14	Nov.
1920	Dienstag	2	Nov.
1921	Dienstag	22	Nov.
1922	Sonntag	12	Nov.
1923	Mittw.	31	Okt.
1924	Dienstag	18	Nov.
1925	Sonntag	8	Nov.
1926	Freitag	29	Okt.
1927	Mittw.	16	Nov.
1928	Sonntag	4	Nov.
1929	Sonntag	24	Nov.
1930	Mittw.	12	Nov.
1931	Sonntag	1	Nov.
1932	Sonntag	20	Nov.
1933	Freitag	10	Nov.
1934	Dienstag	30	Okt.
1935	Sonntag	17	Nov.
1936	Freitag	6	Nov.
1937	Dienstag	26	Okt.
1938	Dienstag	15	Nov.
1939	Freitag	3	Nov.
1940	Freitag	22	Nov.
1941	Dienstag	11	Nov.
1942	Sonntag	1	Nov.
1943	Freitag	19	Nov.
1944	Dienstag	7	Nov.
1945	Sonntag	28	Okt.
1946	Freitag	15	Nov.
1947	Dienstag	4	Nov.
1948	Dienstag	23	Nov.
1949	Sonntag	13	Nov.
1950	Mittw.	1	Nov.
1951	Dienstag	20	Nov.
1952	Sonntag	9	Nov.
1953	Freitag	30	Okt.
1954	Mittw.	17	Nov.
1955	Sonntag	6	Nov.
1956	Freitag	26	Okt.
1957	Freitag	15	Nov.
1958	Dienstag	4	Nov.

Beim Anzünden des Jahrzeitlichtes wird folgendes gesagt:

נֵר אֱלֹהִים נִשְׁמַת אָדָם: יְהִי רָצוֹן שֶׁתְּהֵא בִּשְׁבִיל נִשְׁמַת . . . . . .
תְּהֵא נַפְשׁוֹ (נַפְשָׁהּ) צְרוּרָה בִּצְרוֹר הַחַיִּים עִם נִשְׁמַת אַבְרָהָם יִצְחָק וְיַעֲקֹב
שָׂרָה רִבְקָה רָחֵל וְלֵאָה וְעִם נַפְשׁוֹת שְׁאָר צַדִּיקִים וְצַדָּקָנִיּוֹת בְּגַן עֵדֶן אָמֵן:

Trauer-Anzeige.

Gestern abend verschied sanft nach kurzem Leiden unser innigstgeliebter Vater, Schwiegervater, Großvater und Urgroßvater

Herr Wilhelm Bechmann

im 89. Lebensjahre.

Fürth, München, Cincinnati, Bamberg, 15. November 1908.

Die tieftrauernden Hinterbliebenen.

Die Beerdigung findet am Dienstag den 17. ds. vormittags ½ 11 Uhr auf dem **alten** israelitischen Friedhof in **Fürth** statt. (4718u

Von Beileidsbesuchen und Blumenspenden bitten wir Umgang nehmen zu wollen.

Trauer-Anzeige.

Gestern Abend verschied sanft nach kurzem Leiden unser innigstgeliebter Vater, Schwiegervater, Großvater und Urgroßvater

Herr

Wilhelm Bechmann

im 89. Lebensjahre.

Fürth i. B., München, Cincinnati, Bamberg, 15. November 1908. 16540

Die tieftrauernden Hinterbliebenen.

Trauer-Anzeige.

Gestern abend verschied sanft nach kurzem Leiden unser innigstgeliebter Vater, Schwiegervater, Grossvater und Urgrossvater

Herr Wilhelm Bechmann

im 89. Lebensjahre.

Fürth, München, Cincinnati, Bamberg, 25. November 1908.

Die tieftrauernden Hinterbliebenen.

Die Beerdigung findet am Dienstag, den 17. ds., vorm. ½11 Uhr, auf dem **alten** israel. Friedhof in **Fürth** statt.

Von Beileidsbesuchen und Blumenspenden bitten wir Umgang nehmen zu wollen.

ein Sängerkranz.
November 1908
mental-Konzert
r. und Kulturvereins.
f: (4690u
onisches Orchester.
Uhr.
Riedmüller, Bindergasse 10
ern erhältlich.

19. November
n Musiksaale
vereins:
Kantate
ch;
as Requiem
hms.
Aufführung
r klassischen Chor-
ng des Lehrergesang-
honischen Orchesters.
Sauer, Berlin (Sopran)
Fischer, Sondershausen

Theos. Ges., Albr. Dürer-Zweig.
Freitag, 20. November, abends 8¼ Uhr im „Kulturverein", Gesellsch.-Zimmer Nr. 2
Oeffentlicher Vortrag
Michael Bauers über:
„Die Mission des Materialismus".
Eintrittskarten zu 50 ₰ in der Buchhdlg. von Fehrle & Sippel (Soldan) und an der Abendkasse. (4704u

Montag den 16. Nov. abends 8 Uhr
im großen Adlersaal
Wilhelm Busch-Abend
mit 400 zum Teil farbigen Lichtbildern
von August Schacht, Busch-Interpret.
Im Programm: Hernach (a. d. Nachlaß), Max u. Moritz, Fromme Helene, Fipps der Affe, Hans Huckebein der Unglücksrabe, Balduin Bählamm, Abenteuer eines Junggesellen, Herr u. Frau Knopp, Julchen, Dideldumm, Haarbeutel u. a.
Karten zu M. 2.—, 1.50 und 1 M.
Wilhelm Schmid Nachf., Adlerstraße u. an der Abendkasse. (1871p

Teleph. Nr. 5074 Restaur. Göckerla an der Kaiserstr.
Spezialität:
Jeden Montag fein gefüllte Pasteten
sowie Braten, Ragouts, Geflügel, Wildbret täglich

Philharmonisches Orchester.
Im Herkulessaal
Dienstag, 17. November 1908
VII. Volkskonzert.
Arthur u. Max Orobio de la Castro (Violine und Cello) aus Amsterdam.
Eintrittskart. à 30 ₰ in Soldans Hofbuchhandl., Königstraße, und an der Kasse. (4722u

Kreuzlein
Johannisstraße
Gemütliche neurenov. Lokale.
Ausschank
v. hellem u. dunklem Tucherbier.
Auswahlreiche
warme und kalte Speisenkarte
Jeden Montag rohe Klöße.
Jeden Donnerstag Metzelsuppe.
Flaschenbier
jedes Quantum frei ins Haus.
Gütigem Zuspruch sieht entgegen (8616u
Georg Riedel.

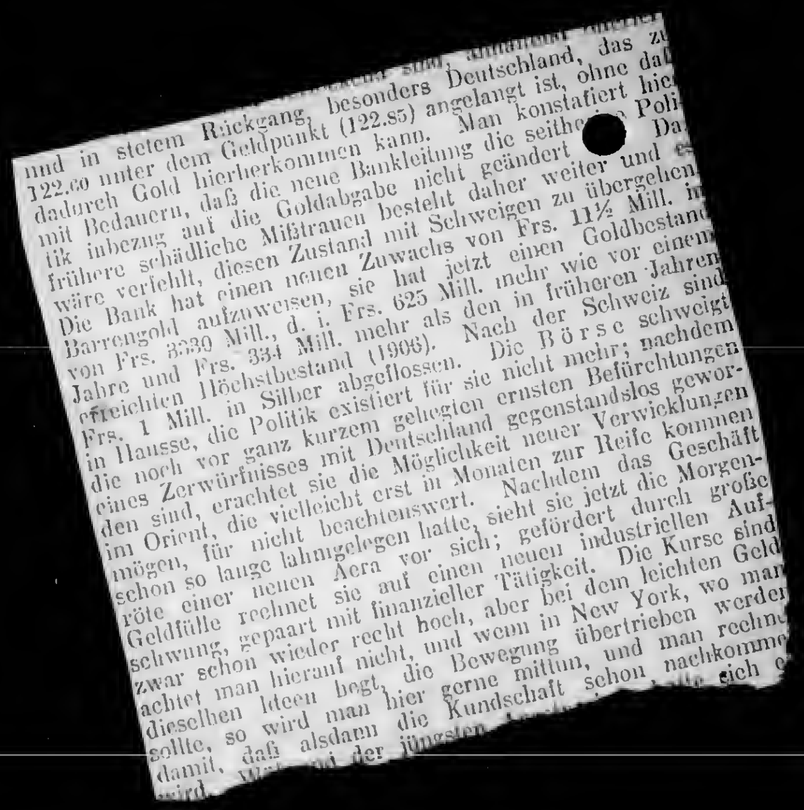
und in stetem Rückgang, besonders Deutschland, das zu
122.60 unter dem Geldpunkt (122.85) angelangt ist, ohne daß
dadurch Gold hierherkommen kann. Man konstatiert hier
mit Bedauern, daß die neue Bankleitung die seither
tik inbezug auf die Goldabgabe nicht geändert
frühere schädliche Mißtrauen besteht daher weiter und
wäre verfehlt, diesen Zustand mit Schweigen zu übergehen
Die Bank hat einen neuen Zuwachs von Frs. 11½ Mill. in
Barrengold aufzuweisen, sie hat jetzt einen Goldbestand
von Frs. 3339 Mill., d. i. Frs. 625 Mill. mehr wie vor einem
Jahre und Frs. 334 Mill. mehr als den in früheren Jahren
erreichten Höchstbestand (1906). Nach der Schweiz sind
Frs. 1 Mill. in Silber abgeflossen. Die Börse schweigt
in Hausse, die Politik existiert für sie nicht mehr; nachdem
die noch vor ganz kurzem gehegten ernsten Befürchtungen
eines Zerwürfnisses mit Deutschland gegenstandslos gewor-
den sind, erachtet sie die Möglichkeit neuer Verwicklungen
im Orient, die vielleicht erst in Monaten zur Reife kommen
mögen, für nicht beachtenswert. Nachdem das Geschäft
schon so lange lahmgelegen hatte, sieht sie jetzt die Morgen-
röte einer neuen Aera vor sich; gefördert durch große
Geldfülle rechnet sie auf einen neuen industriellen Auf-
schwung, gepaart mit finanzieller Tätigkeit. Die Kurse sind
zwar schon wieder recht hoch, aber bei dem leichten Geld
achtet man hierauf nicht, und wenn in New York, wo man
dieselben Ideen hegt, die Bewegung übertrieben werden
sollte, so wird man hier gerne mittun, und man rechne
damit, daß alsdann die Kundschaft schon nachkomme
wird, [illegible] der jüngsten [illegible] sich e

führend bleiben, denn bald war wieder das Gegenteil wahrnehmbar. Für Bankazinn stellten sich die Forderungen auf M 300—320 per 100 Kilo. Blei hatte lebhafte Umsätze, wobei die Marktpreise einen ziemlichen Aufschwung nahmen, aber die Konsumenten ließen dagegen Zurückhaltung erkennen. Hüttenblei erzielte M 32—33 und Walzblei M 38,50—40 per 100 Kilo. In Zink lag der Verkauf am günstigsten, bei steigenden Preisen.

Holz. (Originalbericht des „Fürther Central-Anzeiger" aus Mannheim). Der Rundholzmarkt zeigt im Verkauf erhebliche Ruhe, denn die Händler widmen sich jetzt mehr den Auktionen im Walde. Aber auch hier ist das Geschäft nicht mehr so lebhaft wie in den letzten Jahren. Die Langholzhändler lassen, wie auch die Sägewerke, in der Eindeckung große Zurückhaltung erkennen. Ein Grund

werke hat bisher der Markt in ganz ruhigen Bahnen. Mostobst wurde viel mehr gehandelt als anderes Obst. Die Preise für Mostobst und auch für andere Sorten Obst sind in die Höhe gegangen. Namentlich trifft dies bei feinerem Obst zu. In der Vorderpfalz wurden in Freinsheim, Weisenheim, Bad Dürkheim, Deidesheim, Neustadt, Speyer und Ludwigshafen Mostäpfel zu 3,75—4 M, Tafeläpfel, Wollenschläger-, Karthäuser-, braune Matäpfel, rote Eiseräpfel, Kohläpfel und Schafnasen zu 8,50 bis 10,25 M, Kaiser Alexander-, Herbstrenetten-, Baumannes Reinetten-, Goldparmänen zu 10,50 —14 M, Borsdorfer, weiße Winterkalville-, Harlamorski- und purpurrote Waisinot-Aepfel zu 14,50—16 M, gewöhnliche Sorten Birnen 8,00—8,75 M, Pastoren-, Bergamotte-, Amanlis Butter-, Diels Butter- und Williams Christbirnen zu 9,25 bis 16,50 M, Zwergobst bis zu 17 M,

Nicht der billige Preis allein ←
veranlaßt die Hausfrauen, jetzt „Knorr-Sos" zu verwenden, sondern der große Wohlgeschmack und die große Ausgiebigkeit.
Knorr-Sos ist das Tagesgespräch.
1 Tischflasche nur 20 Pfg.

Herzliche Worte,

seiner scheidenden Schülerinn

Gretta Oppenheimer,

am

Tage ihres Austritts aus der Schule mit frommen Segenswünschen väterlich ans Herz gelegt

von

ihrem redlichen Lehrer

Johann Ferdinand Weber,

Lehrer der obern Mädchenklasse.

Fürth, den 1 Mai 1872.

Du stehst nun am ersehnten Ziele,
Verschwunden ist der Kindheit Morgentraum;
Viel' Lustgenossen Dich umgeben,
Dir blüht der Lebensfreude Frühlingsbaum;
Dir öffnet sich der reifern Jugend Bahn:
Wohl Dir, wohl Dir, führt sie Dich himmelan!

Nun bist Du Dir selbst heimgegeben!
Nicht mehr geleitet durch des Führers Hand,
Sollst Du Dir selbst Gesetze geben,
Sollst selbst Dich führen durch das Lebensland.
Sei weise, standhaft, wähl', was nie Dich reut;
Leb' der Vernunft, nicht roher Sinnlichkeit!

Genieße Gottes reiche Gaben,
Doch denke stets: wozu? wieviel? und wann? —
Was, weis benützet, Heil Dir bringet,
Durch Mißbrauch tödtlich Gift Dir werden kann. —
Entbehren giebt Dir des Genusses viel;
Nicht großer Freuden leeres Gaukelspiel.

Des Herzens Reinheit treu bewahre!
Sie ist des Mädchens höchste, schönste Zier!
Flieh', wie ein Gift, des Schmeichlers Worte;
Er ist Dein Feind, nie meint er's gut mit Dir! —
Für stille Häuslichkeit bild' Deinen Sinn,
Sie beut' Dir stets recht köstlichen Gewinn.

Dein Herz im Stillen oft erhebe
Zu dem, der heilig stets Dir nahe ist!
Dieß wahrt vor Sünde, giebt Dir Frieden,
Den Frieden, den der Weltsinn nie ermißt.
Dir lächle hold das Glück, Dir drohe Schmerz,
Du bleibst Dir gleich, und ruhig bleibt Dein Herz.

Gedenke oft der ernsten Stunden,
Wo ich der Tugend treu zu seyn, Dich bat;
Wo bei der treugemeinten Mahnung
Der Rührung Thräne Dir ins Auge trat,
Und pflege treu der Saat, die ich gestreut:
Dann winkt Dir lohnend reicher Erndte Zeit!

REDUCTION RATIO CHANGES

FROM: 12x

TO: 16x

IMAGE EVALUATION
TEST TARGET (QA–3)

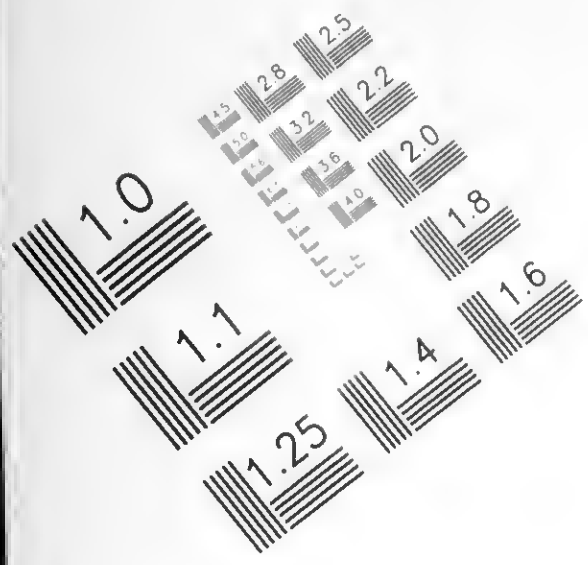

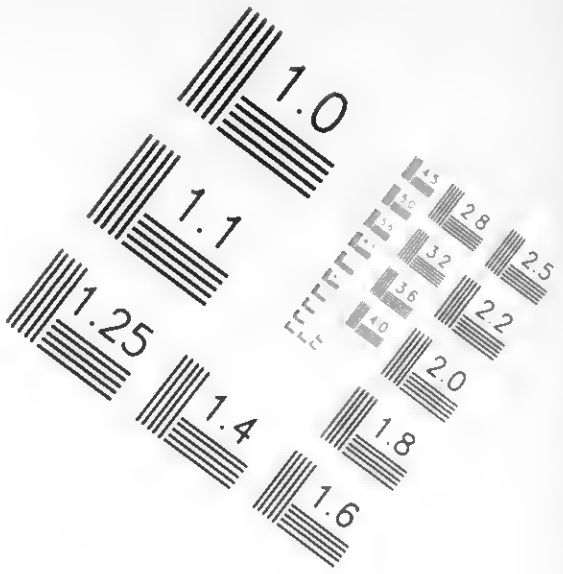

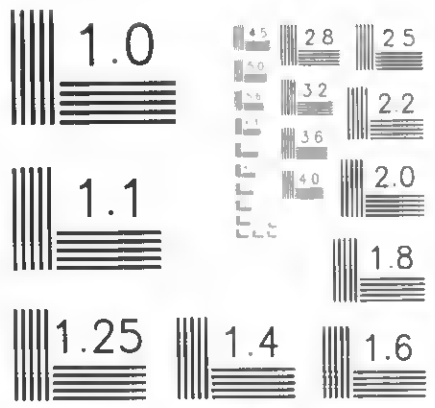

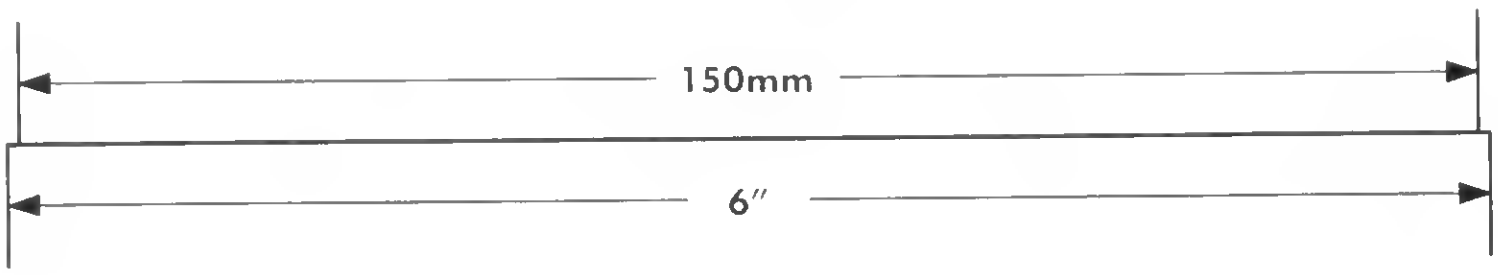

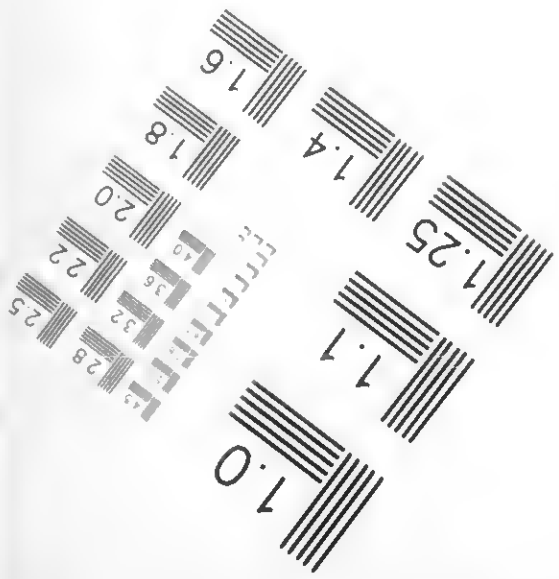

APPLIED ®
IMAGE
Group-
IMAGING

1653 East Main Street
Rochester, NY 14609 USA
Voice (585) 482-0300
Fax (585) 288-5989

© 2003, APPLIED IMAGE, Inc. All Rights Reserved Rev 1.00

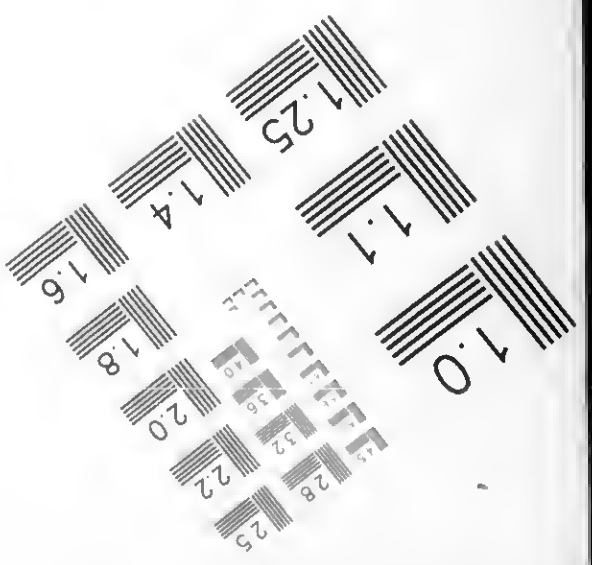

AR 25538 RAHN FAMILY COLLECTION

BECHMANN FAMILY CERTIFICATES

Seine Majestät
König Ludwig III.

haben Sich Allergnädigst bewogen gefunden

der Kommerzienratsgattin Mathilde Bechmann in Fürth i/B.

das König Ludwig-Kreuz für Heimatverdienste während der Kriegszeit in ehrender und dankbarer Anerkennung zu verleihen. Dies wird im Allerhöchsten Auftrage beurkundet.

München, 22. November 1916.

KOEN. BAYER. KRIEGSMINISTERIUM

K. Kriegsministerium

Freiherr von [illegible]

9

Frau

Mathilde Bechmann, Kommerzienratsgattin
Hochwohlgeboren

Hier

Hornschuh-Promenade

Seine Majestät König Ludwig III.

haben Sich Allergnädigst bewogen gefunden

der Fabrikdirektorsgattin Ida Bechmann in Fürth i/B.

das König Ludwig-Kreuz für Heimatverdienste während der Kriegszeit in ehrender und dankbarer Anerkennung zu verleihen. Dies wird im Allerhöchsten Auftrage beurkundet.

München, 22. Februar 1917

KGL. BAYER. KRIEGSMINISTERIUM

K. Kriegsministerium

Im Auftrag

Drucksache

CURTH i. B.
6–7 Nm.

Frau

Ida Bechmann, Fabrikdirektorsgattin

Hochwohlgeboren

Hier

Jakobinenstraße 18.

Das König Ludwig-Kreuz.

Infolge vielfacher Anfragen wiederholen wir nochmals folgende Verordnungen:

Nr. 19 fr 17.

Ludwig III.

von Gottes Gnaden König von Bayern, Pfalzgraf bei Rhein, Herzog von Bayern, Franken und in Schwaben usw. usw.

Wir finden Uns bewogen, zum heutigen Tage, Unserem Geburtsfeste, aus Anlaß des gegenwärtigen Krieges einen Orden zu stiften, der den Namen

König Ludwig-Kreuz

führen soll.

Hierüber verordnen Wir was folgt:

1. Das König Ludwig-Kreuz wird von Uns verliehen.

2. Das König Ludwig-Kreuz ist als Zeichen ehrender und dankbarer Anerkennung für solche Personen bestimmt, die sich während dieses Krieges durch dienstliche oder freiwillige Tätigkeit in der Heimat besondere Verdienste um das Heer oder um die allgemeine Wohlfahrt des Landes erworben haben.

An Personen, die aus Anlaß dieses Krieges bereits eine Königlich Bayerische Kriegsauszeichnung erhalten haben, wird das König Ludwig-Kreuz nicht verliehen; im Falle der späteren Verleihung einer Bayerischen Kriegsauszeichnung ist das König Ludwig-Kreuz abzulegen und an das K. Staatsministerium des Königlichen Hauses und des Aeußern zurückzustellen.

3. Das Ordenszeichen ist ein schwarzes Kreuz aus Bronze; das ovale Mittelstück des Kreuzes zeigt auf der Vorderseite Unser Bildnis, auf der Rückseite in einem Rautenschild die Angabe des Stiftungstages: 7. I. 1916.

4. Das König Ludwig-Kreuz wird ohne Unterschied des Ranges und Standes nur in einer Klasse verliehen.

5. Das Ordenskreuz wird auf der linken Brust an einem weiß und blau gerippten, mit blauen Bordstreifen eingefaßten Bande getragen.

6. Die Beliehenen erhalten ein Besitzzeugnis.

7. Beim Ableben des Inhabers verbleibt das Kreuz den Hinterbliebenen als Andenken.

Gegeben zu München, am 7. Januar 1916.

Ludwig.

Dr. Graf von Hertling. Dr. Frhr. von Soden-Fraunhofen.
von Thelemann. von Breunig. von Seidlein.
Dr. von Knilling. Frhr. von Speidel, Staatsrat.

Auf Allerhöchsten Befehl:
Der Generalsekretär:
Dr. von Müller, K. Ministerialrat.

Königliche Verordnung,
die Stiftung des König Ludwig-Kreuzes betreffend.

Nr. 36 986.

Kriegsministerium.

Betreff: **Tragen des König Ludwig-Kreuzes.**

Seine Majestät der König haben mit Allerhöchster Entschließung vom 8. April 1916 zu bestimmen geruht, daß das König Ludwig-Kreuz oder dessen Band allein von den Offizieren usw. zum kleinen Dienstanzug, von den Unteroffizieren und Mannschaften zum Dienst in Mütze und außer Dienst im 2. Knopfloch von oben getragen werden darf.

In O.-Vkl.-V. ist demnach einzufügen in Ziffer 38, Zeile 22 nach II. Klasse „oder das König Ludwig-Kreuz" und in Ziffer 45a Zeile 1 nach (eisernes Kreuz II. Klasse) „das König Ludwig-Kreuz".

München, den 10. April 1916.

Frhr. v. Kreß.

№. 611.

Ansbach, den 8. Mai 1916.

Präsidium
der K. Bayr. Regierung von Mittelfranken.

Euer Hochwohlgeboren

beehre ich mich beifolgend das Ihnen Allerhöchst verliehene König Ludwig=Kreuz nebst Besitzurkunde mit meinem ergebensten Glückwunsche zu übermitteln.

Dr. v. Stöl

...bliebenen.

...bauanstalt
...einheilstraße 7
...Werke erbaut.

...riegs-
...arten, 100 Stück Mk. 1.20,
..., 100 feinste, prachtv. Mk.
..., 9.— 500 Feldpostk. m.
2.— Mk. 100 berühmte,
...sch Künstlerkriegspostk.
...0 Mk.
...ndhaus „Krieg u. Kunst"
...nchen, III, Sternstr. 2.

...chener Theater

Donnerstag, 11 Mai
...f- u. Nationaltheater
27. I.
Undine
...Oper von A. Lorking.
...ang 7, Ende nach 10 Uhr.
(28. III.) (neu einstudiert)
...von Berlichingen".
...g (28 I.) „Aida".
...g (A. A.) „Tod und Ver-
...ung", hierauf „Salome".

...Residenztheater
Othello
...uerspiel von Shakespeare.
...fang 7, Ende 10½ Uhr.
...geschlossen.
...ag „Die selige Exzellenz".
...g „Im weißen Rößl".

...ter am Gärtnerplatz
...as Dreimäderlhaus
...iel von Weißner und Reichert.
...fang 8, Ende 10½ Uhr
...g und Samstag „Das Drei-
...rlhaus".
...ag nachm. „Fräulein Rothaut",
...ds „Das Dreimäderlhaus."

...chener Schauspielhaus
Gastspiel Centa Bré.
Johannisfeuer
Anfang 8 Uhr
...g „Einsame Menschen".
...tag „Johannisfeuer".
...ag nachm. „Der Störenfried",
...nds „Liebelei", hierauf „Ab-
...dssouper"

...chener Kammerspiele
Erdgeist
...ödie von Frank Wedekind.

Gerstmayr Joseph	Humboldtstraße 20
Heinzmann Ernst	Rosenheimerstraße 77
Liegsalz Michael	Weißenburgerstraße
Ball Xaver	Baumstraße 15
Metzger Karl	Bayerstraße 49
Sled Lorenz	Bergmannstraße 5
Huber Johann	äußere Dachauerstra
Mühlbauer Josepha	Ludwig Ferdinandst
Schellkopf Joseph	Schulstraße 46

Der städtische Lebensmitt

Etui für { **König Ludwig** / **Eisernes Kreu**
zu 2, 3 und 5 Mk.
G. Eicher, München, Sendlinge

Eis-Schrä
In großer Aus
Ed. Rau, Kau (Pa
Schüssel's Küchen- un
Einrichtungs-Ma

Jeder Vernünfti
benützt bei Haarleiden, Schuppen, Flechten, stark. Haar
meine glänzend bew. Schneiders Haarpflegemittel. B
tinktur, Fl. 5.— und 1.50 M. Pomade-Manisol gegen
3.— und 1.50 M gegen Nachnahme Haupt-Depot in M
Drogerie Wittelsbach, Schillerstraße 19. —

Drahtseile für Aufzüge
Flaschenzug
Jos. Schwaigers Wwe., M
Lederergasse 22. — Telephon 20675.

Gummi-Regenmäntel aller
billig
gut
repariert.
Gummiwaren-Fabrik A
München, Lindwurmst
Abholen u. Zustellung in alle Stadtteile kostenlos. — Te

Kgl. Hofbräu
HB
Größter Bierausschank
Sämtliche Lokalitäten mit
des Festsaales täglich

Haemoferrocalcidsirup Kalkeis. Sirup, hebt den Appetit, befördert die Verdauung, fördert Blut- und Knochenbildung, deshalb ganz be-

Brem

Seine Majestät
König Ludwig III.

haben Sich Allergnädigst bewogen gefunden

dem Privatmann

Louis Bechmann in Fürth

das König Ludwig-Kreuz für Heimatverdienste während der Kriegszeit in ehrender und dankbarer Anerkennung zu verleihen. Dies wird im Allerhöchsten Auftrage beurkundet.

München, im April 1916

K. B. STAATSMINISTERIUM DES INNERN

K. Staatsministerium
des Innern

Dr. Soden Frauenhofer

ANSBACH 2
11 MAI 12-1 Nm
1f

Präsidium der K. Regierung von Mittelfranken.

Einschreiben.

Urkunden: Ludwigskreuz Papa u. Mama
kommerziemats-Titel

Seiner Hochwohlgeboren

Herrn Louis Bechmann,

Privatier

PRÄSIDIUM D. K. B. REGIERUNG
MITTEL-FRANKEN

R Ansbach 2 Nr. 188

in

1443 Fürth.

Hornschuh-Promenade 7/I.

Frei durch Ablösung.

11 DEC 76

No. 631.

Ansbach, den 4. Mai 1917.

Präsidium
der K. Bayr. Regierung von Mittelfranken.

Euer Hochwohlgeboren

beehre ich mich beifolgend das Ihnen Allerhöchst verliehene König Ludwig=Kreuz nebst Besitzurkunde mit meinem besten Glückwunsche zu übermitteln.

Dr. v. Theil

Seine Majestät
König Ludwig III.

haben Sich Allergnädigst bewogen gefunden

dem Fabrikdirektor

Hugo Bechmann in Fürth

das König Ludwig-Kreuz für Heimatverdienste während der Kriegszeit in ehrender und dankbarer Anerkennung zu verleihen. Dies wird im Allerhöchsten Auftrage beurkundet.

München, im April 1917.

K. B. STAATSMINISTERIUM DES INNERN

K. Staatsministerium
des Innern

L. v. Dallwitz

Einschreiben.

Von der Kgl. Regierung von Mittelfranken.

An *Seine Hochwohlgeboren*

Herrn Hugo Bechmann,
Fabrikdirektor,

Fürth,

Nr. _____ *Jakobinenstraße 18/II*

1954

R Ansbach 2
Nr. 587

(23

PRAESIDIUM D.K.B. REGIERUNG VON
ARNSBERG

REDUCTION RATIO CHANGES

FROM: 16x

TO: 12x

Intentional Second Exposure

REDUCTION RATIO CHANGES

FROM: 16x

TO: 12x

IMAGE EVALUATION
TEST TARGET (QA–3)

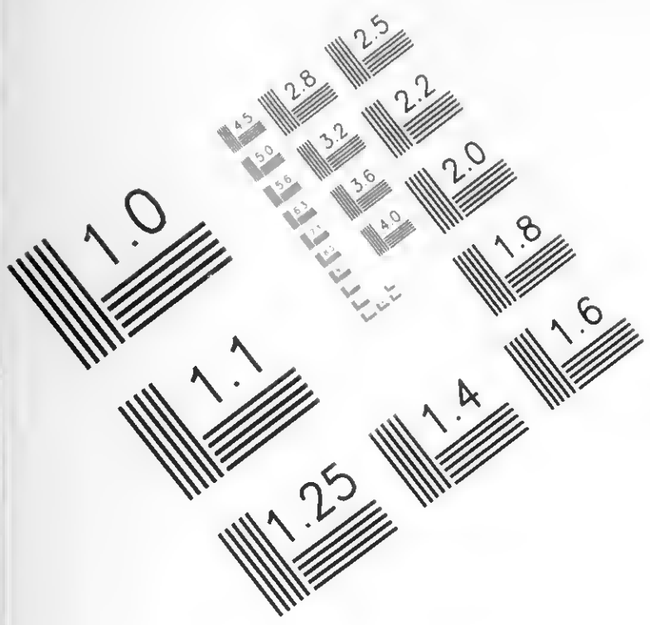

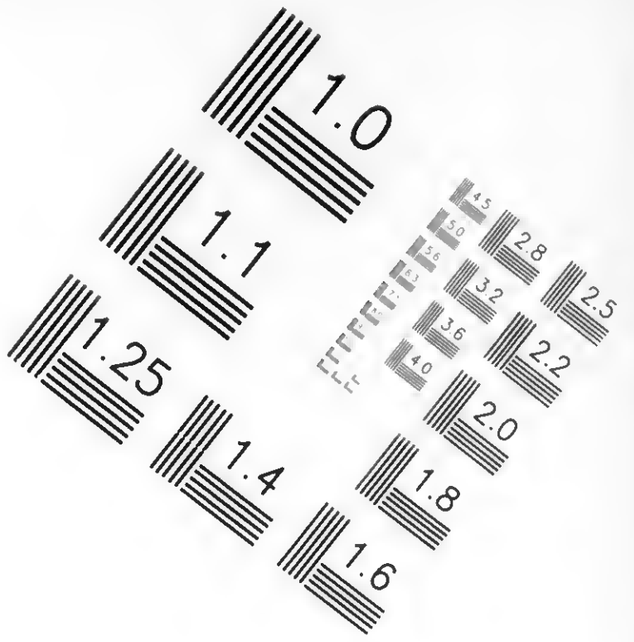

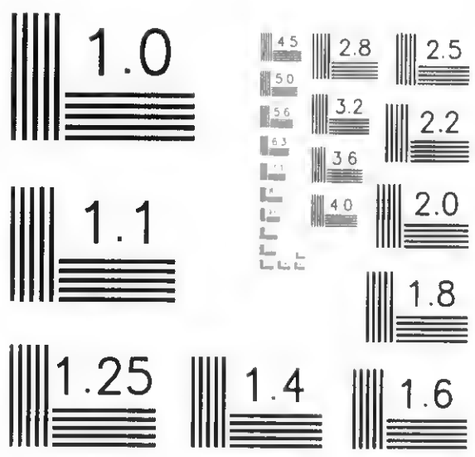

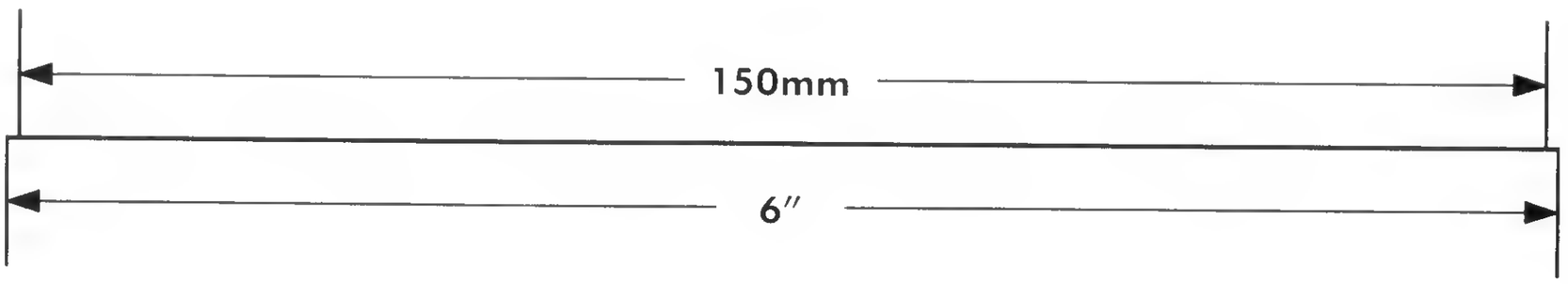

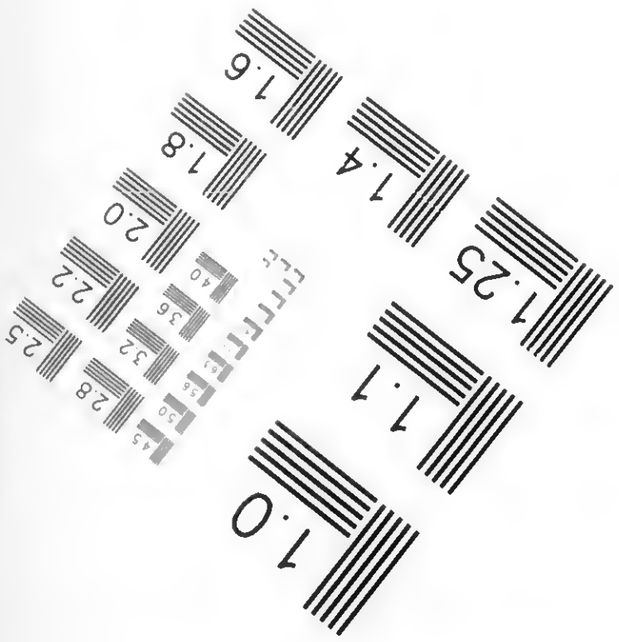

APPLIED ®
IMAGE
Group-
IMAGING

1653 East Main Street
Rochester, NY 14609 USA
Voice (585) 482-0300
Fax (585) 288-5989

© 2003, APPLIED IMAGE, Inc., All Rights Reserved Rev 1 00

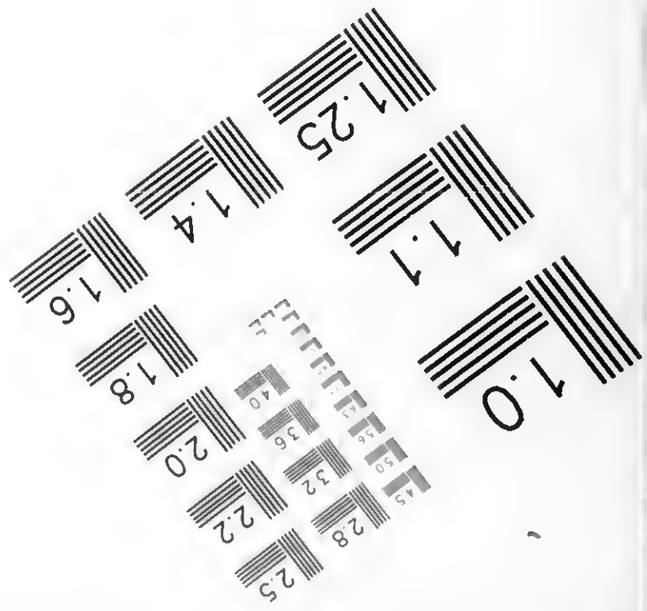

CONTINUED

ON NEXT

REEL

IMAGE EVALUATION
TEST TARGET (QA-3)

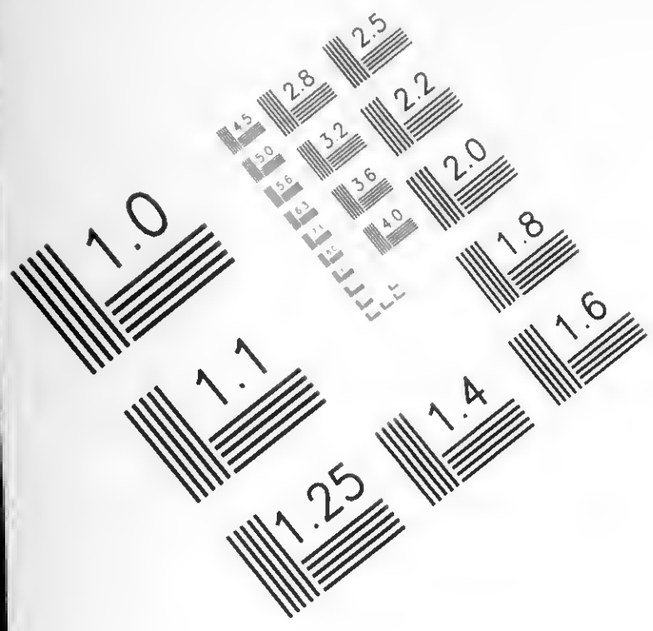

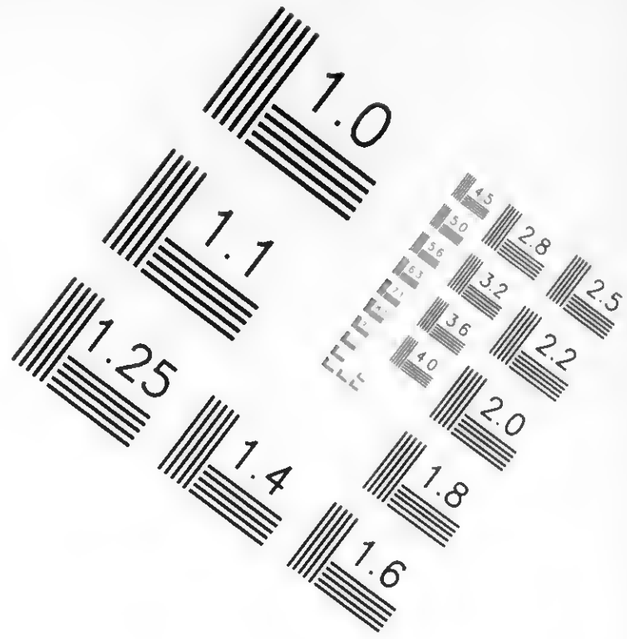

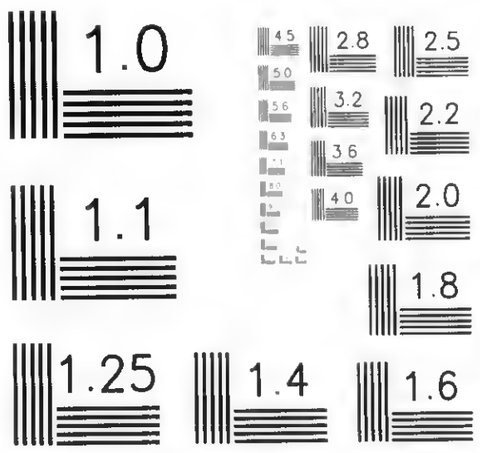

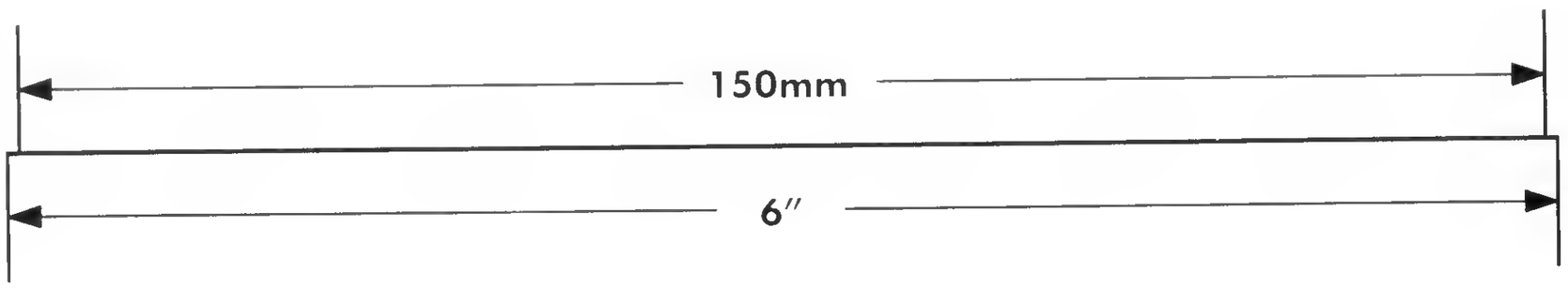

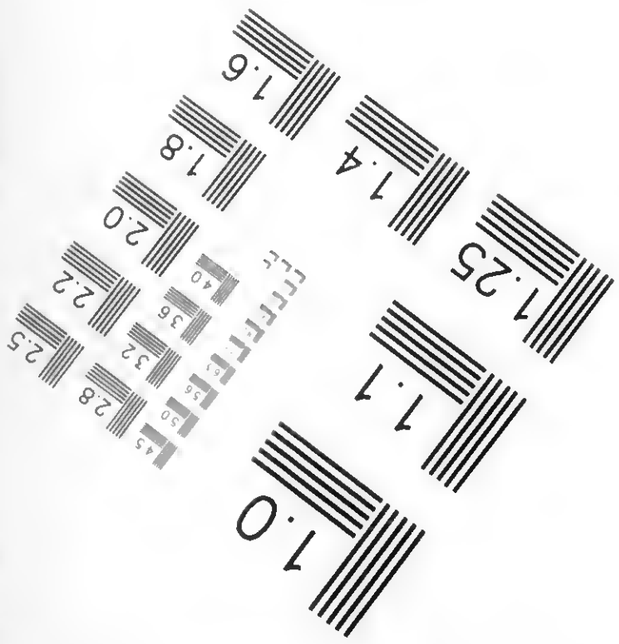

APPLIED ®
IMAGE
Group-
IMAGING

1653 East Main Street
Rochester, NY 14609 USA
Voice (585) 482-0300
Fax (585) 288-5989

© 2003, APPLIED IMAGE, Inc., All Rights Reserved Rev 1 00

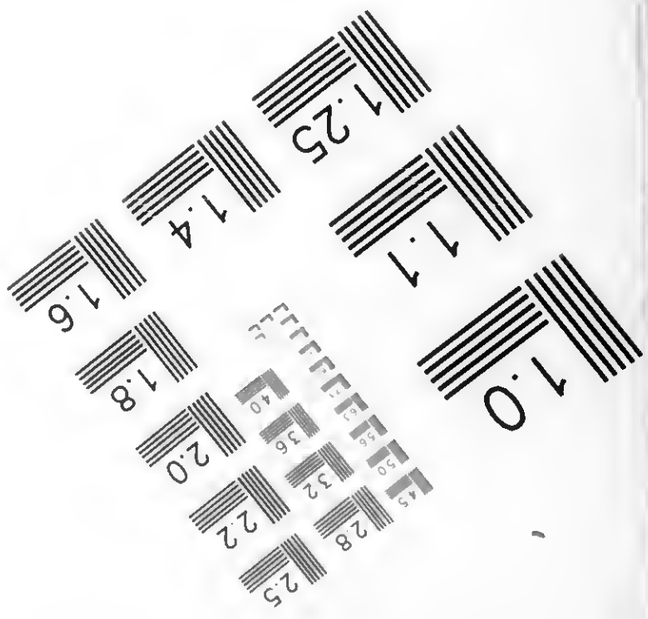

END OF REEL

PLEASE REWIND